— — IAN. 2022

Taxa poștală plătită în numerar conform aprobării dir. g-rale p. t. t. nr. 70.346/938

2 LEI

UNIVERSUL

16 PAGINI

1-II-1939

Redacția și Administrația: Palatul „UNIVERSUL", str. Brezoianu 23—25. Telefon: Centrala: 3.30.10; Redacția: 4.21.81. Redactor responsabil EUGEN DUMITRESCU

Proprietar: „Universul", S. A. Adm.-delegat STELIAN POPESCU Inscris sub No. 167. Trib. Ilfov

Nr. 1. — Anul II BUCUREȘTI. — Duminică 1 Ianuarie 1939

ABONAMENTE: 3 luni LEI 150 6 luni LEI 270 1 an LEI 500

Răvașe sportive

de Dan Bălteanu

CITITORILOR NOȘTRI

Vă urez la toți deodată
an de aur, svor la toate
și prin pana-mi colindată
vă strig vesel: sănătate!!

STRAJERILOR

Străjeri voinici de pretutindeni
pentru voi să fie lege
vajnica: credință, muncă
pentru Țară, pentru Rege!

D-LUI GENERAL GABRIEL MARINESCU

Că ajutați grupări cu aur
e frumos, dar n'ai putea,
(căci am soacră, puști, nevastă)
s'ajuți și... gruparea mea?

FOOTBALL-ISTILOR DIN NATIONALA 1938, CARE AU FOST SCOȘI DIN ACTUALITATE

V'au bătut toți adversarii
unii 'n glumă, alții 'n greu
și la urmă, drept răsplată,
v'a bătut și... Dumnezeu.

RIPENSIEI

Nu mai merge... Jucătorii
trebue să-i pui la ladă,
sau, de-i vrei ceva mai tineri
pune-i dragă, să se... radă!!...

VENUS-ULUI. CAP DE SERIE IN TURUL DE TOAMNA

Ca răvaș de leatul nou
îți trimit în plin uratul:
s'ajungi bine la... potou,
câștigând campionatul!!...

RAPID-ULUI, CARE STĂ CAM RĂU IN CLASAMENT

Am mers mereu cu tine-alături
dar anul vechi ai fost timid.
Desteaptă-te și inspre frunte
pornește dragă mai... rapid!!...

UNEI SPORTIVE

Că ești sportivă 'n toată legea
să te cinstesc, nu am cuvinte,
dar bine-ar fi dacă pe-atâta
ai fi... sportivă și la minte.

LUI GRAD. CARICATURISTUL NOSTRU

Esti talentat, dragă amice
și-acum pricep în ce măsură:
tu însuți ești... caricatură!!

LUI MILICA THEODORESCU, INVINS DE CURAND IN AMERICA

Ca să iei așa bătaie
trebuia să pleci pe-ocean?
ți-o putea servi în țară
oricând, orice golan!!...

RUGBY-STILOR CARE NU AU TEREN IAR TERENURILE U. F. S. R.-ULUI ERAU PLINE DE PRAF

Mă rog pentru anul ăsta
să vă bateți, nu ca 'n jaf
aveți parte de... terenuri
ci de foarte puțin... praf!...

LUI TOMA AUREL, BOXEURUL CARE NU A PUTUT FI INCA INVINS

Ce-am trimis de-aici băiete
să te plimbi cu... vrut-nevruta.
D'aia, de necaz încins-ai
românește 'n loc de sârbă
prin străinătăți, bătuta?!

FETELOR DELA VOLLEY-BALL

Jucați bine, n'am ce zice,
grăiți peste tot ou mia
insă pe la casa voastră
cum stați cu... gospodăria?!...

BOXEURILOR

Pentru anul care vine
nu vă pot dori decât
pumni de criță, fălci... feline
și mai mult... grumaz la gât!!...

AUTOMOBILIȘTILOR

Să goniți, nu zice nimeni
cât de mult și cât de tare
numai stâlpii de pe margini
să-i lăsați să stea 'n picioare!

ATLEȚILOR, PENTRU CONCURSURILE DIN 1939

Mușchi de fier, voinici și ageri
să nu mai aveți pereche
și când veți porni și... fuga
să fugiți ca prinși de... streche!!

ARBITRILOR DE FOOT-BALL

Să v'aduc' ăst an ce vine
leacuri multe de deochi,
fluere cu carul și 'ncă
pe deasupra ochi, ochi, ochi!!

VANATORILOR

Puștile să tragă 'n ținte
singure, la vânătoare,
iar dihania să n'aibă
nici aripi și nici picioare!!...

ECHIPEI NATIONALE B, CARE A BATUT IUGOSLAVIA ȘI BULGARIA

Măi flăcăi, echipa voastră
a bătut și ne e dragă;
vă urăm ca 'n „39"
să 'nodați... funia 'n două
și să bateți... lumea 'ntreagă!!...

UNUI JUCATOR LA CURSE

De când joci la curse, dragă,
totdeauna știi să perzi.
Așa-i cine are 'n capu-i
herghelie de... cai verzi.

AVIATOARELOR

Să nu vă supărat: răvașul
vă va certa în aspru ton!
Ați fost numai în... avioane;
de ce n'ați merge și 'n balon?

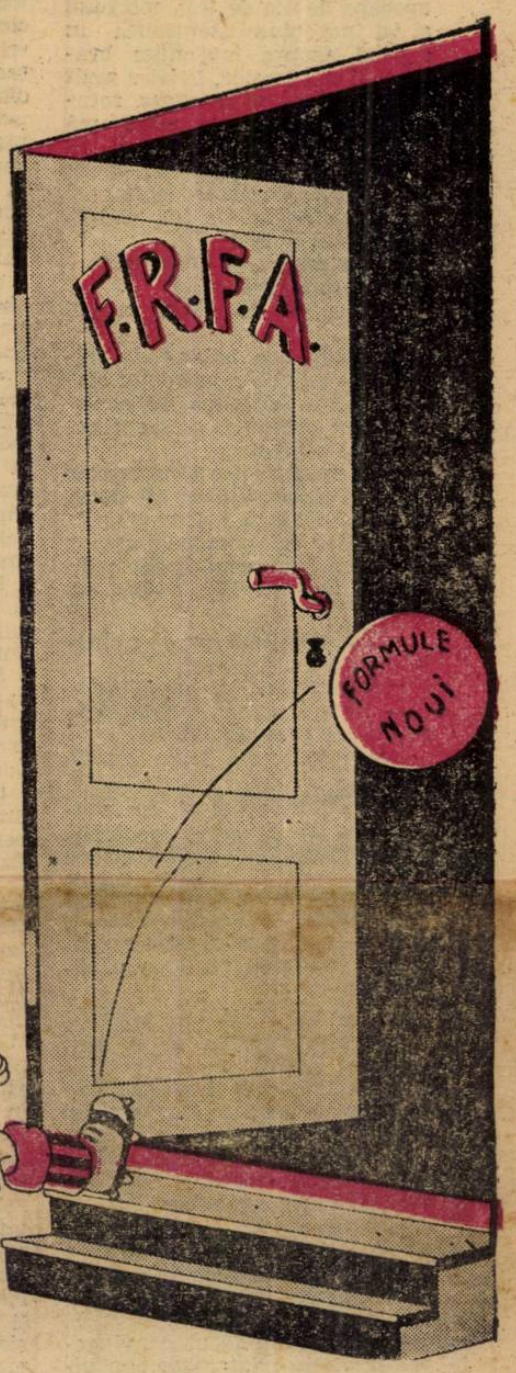

Potrivit itinerariului

SELECȚIONATA DIVIZIONARA

A PLECAT ERI DIN ISTANBUL SPRE ATHENA UNDE A AJUNS AZI

VIITOARELE MATCHURI ALE ECHIPEI NOASTRE

Conform itinerariului stabilit înainte de plecare, presupunem că selecționata divizionară a părăsit eri Istanbulul îndreptându-se spre Pireu. De aici jucătorii români au plecat la Athena unde până la 5 Ianuarie se vor odihni.

In Grecia, echipa noastră va juca la 6, 8 și 11 Ianuarie cu selecționatele Athena, Pireu și Athena-Pireu.

Un nou record mondial

pe trambulină montată în sală închisă

Londra, 30. — In străinătate, încercările de sărituri cu skiurile pe trambuline montate în săli închise sunt foarte fervente.

Cu prilejul unui concurs de sărituri pe astfel de trambulină norvegianul Harald Sandwik a reușit să bată un nou record mondial sărind 23 de metri.

In sfârșit misterul s'a risipit...

Selecționata divizionară

a reușit o victorie și un draw la Istanbul

București-Comb. Fener Bagtche 2-2
București-Comb. Galata Serai 2-0

Tăcerea care — din pricina deranjării firelor telefonice cu Istanbul — învăluise turneul selecționatei divizionare în Turcia a fost ruptă.

O mică... indiscreție a telegrafului a trădat cele două rezultate obținute de reprezentanții noștri la Istanbul:

Comb. București-Comb. Fener Bagtche 2—2.

Comb. București-Comb. Galata Seray 2—0.

Intr'adevăr, aceste rezultate au fost anunțate de două telegrame sosite eri dimineață la F. R. F. A. Numai rezultatele brute, fără niciun alt amănunt.

In ce privește rezultatele, mărturisim că nu ne mulțumesc. Sunt prea modeste pentru o selecționată ca aceia plecată în turneu.

E drept însă, că poate au fost influențate de elemente ca oboseala, arbitrii, etc.

Cum amănuntele lipsesc, ne rezervăm dreptul de a reveni atunci când vom fi în posesia lor.

UNIVERSUL

UREAZA CITITORILOR SAI

UN AN NOU FERICIT!

24240

AVENTURILE DETECTIVULUI WILLIAM THARPS

JOCHEUL DISPARUT

ROMAN SPORTIV de GEORGE MEIRS

TRADUCERE de CONST. TOMESCU

CAP. V

Două gloanțe fără rezultat

Starea rea în care se găsea capul nefericitei victime, justifica cu prisosință rezerva lor ; obrazul fusese literalmente brăzdat de gloanțe și era de nerecunoscut. Cu toate că, și unul și altul, se străduiseră să descopere în grămada informă de carne trăsătura specifică, punctul de reper esențial care trebuia să-i asigure că nu se înșeala, ei nu putură — după o examinare de aproape un sfert de oră — să afirme ceva absolut în privința identității cadavrului.

Fără să scoată o vorbă sau să-și arate vreuna din impresiile lui, William Tharps examinase, la rându-i, cu deamănuntul cadavrul. El nu se ocupase aproape de loc de fața mortului și își îndreptase atențiunea în special asupra mușchilor brațului și picioarelor. Privise mult timp mâinile și studiase rotulele așa de îndelung încât mă întrebam dacă nu cumva se interesa de cadavru mai mult ca medic *) decât ca polițist

Când examinarea luă sfârșit, mă apropiai de el.

— Ce părere ai, Tharps ?

— In privința cui ?

Cu degetul îi arătai corpul inert.

— Omul era bolnav de inimă; mă mir că a putut, în starea în care se găsea, să continue a-și exercita așa de excelent profesiunea.

Nu-i pusei nici o întrebare în privința observațiilor medicale, cari putuseră să-l determine la un astfel de postdiagnostic ; așteptam răspunsul unui polițist și iată că îmi vorbea un medic.

— Ești deci convins, că e chiar Winggs ?

— Ce te face să presupui asta?

— Nu mi-ai vorbit chiar adineauri de profesia lui ?

Detectivul mă trase într'un colț.

— Ei bine, spuse el, am convingerea că e corpul jocheului. Dar, adăugă el, oprind cu un gest, întrebarea care-mi sta pe buze, n'am nici un motiv să-mi mărturisesc aci sentimentele și aș fi fericit dacă ai ține numai pentru d-ta cele ce-ți spun câteodată.

— Imi spui asta în legătură cu chestia țigărilor și cu cele spuse lui Jorie?

— Din fericire i-a spus numai lui de Jorie. Dar accesul d-tale de nemulțumire te putea aduce în situația de a vorbi despre acele lucruri cine știe cui. Pe viitor, supraveghează-te mai bine.

— Ce te face să crezi că e jocheul?, întrebai eu în șoaptă. Nu-l cunoșteai decât foarte puțin și...

— Nu mi-am făcut convingerea privindu-i fața, zise el zâmbind, ci examinându-i mușchii antebrațului și ai pulpelor, cum și conformația picioarelor ca și alte mici detalii de felul acesta. Toți călăreții au o ținută specială care se observă foarte ușor; picioarele puțin arcuite, mersul greoiu, pieptul puțin adus înainte și mai ales schimbarea echilibrului de pe un picior pe altul la fiecare pas îi trădează imediat. De cele mai multe ori jocheul poate fi recunoscut prin conformația specială a picioarelor, prin mica deplasare caracteristică a rotulei și prin înclinarea, la un unghiu abia perceptbil, a femurului și tibiei ; mai pot fi recunoscuți, deasemeni, prin corpul lor slab în întregime musculos, prin desvoltarea relativ exagerată a bicepșilor și a altor câtiva mușchi; nu mai vorbesc de mâini, a căror putere o poate remarca observatorul cel mai puțin inițiat. Pentru toate aceste detalii anatomice observate la cadavru, cred că pot să afirm că este cel *al unui jocheu*. Ca să pot afirma că acest jocheu e Winggs, era necesar ca eu să-l fi cunoscut și să fi fost în posesia unor puncte de reper cari îmi lipsesc. Dar, iată pe cineva, care ar putea să ne spună multe.

Mă întorsei în direcția în care privea William Tharps și văzui pe Jane Beryl căruia un autopsier îi deschisese ușa.

Sărmana fată, îndată ce zări cadavrul, fu scuturată de un tremur prelung. Se vedea în el, dintr'o dată, toată groaza de moarte și toată disperarea sa.

O criză de lacrimi o sgudui mai apoi și trebui să fie ținută pentru a nu îmbrățișa mortul. Ea îl recunoscu formal; era el, de data aceasta nu se îndoia câtuși de puțin. Și cum îi fură cerute preciziuni, ea indică două sau trei particularități ale corpului, pe care singură le putea cunoaște și cari fură imediat controlate.

Ultima îndoială fusese spulberată. Cadacrul dela Givet era al nefericitului Winggs. Dusă în fața judelui de instrucție, tânăra femeie, a cărei emoție era departe de a fi dispărut, fu interogată din nou. Ea află, astfel, că i s'a găsit acasă, pe un scaun, revolverul, pe care magistratul se încăpățâna să-l numească arma crimei; ea păru foarte surprinsă de acest lucru și mirarea ei îmi apăru foarte sinceră, dar cum, cu o clipă mai înainte, — răspunzând la o întrebare — spusese că a intrat și a stat câteva minute în camera sa de dormit, în trecerea dela gara de Est spre Palatul de Justiție, judecătorului, a cărui părere era făcută, nu remarcă această sinceritate.

Ea declară, foarte simlu, că avea credința că l-a pierdut și că în orice caz, emoția în acel moment îi era așa de mare, încât nici nu se gândise la această armă; repetă apoi că era încredințată că l-a uitat la hotel din Givet și spuse că, plecând din Paris, ea îl reîncărcase, precauțiune foarte utilă din partea unei femei care trebuia să călătorească singură.

Judecătorul nu se dădu bătut și, cu un ton părintesc, căuta să-i câștige încrederea, conjurând-o să spună adevărul și asigurând-o că va ține socoteală de mărturisirea ei. Ii atrase apoi atențiunea că, în starea în care se aflau lucrurile, aceasta era, din partea ei, cea mai bună tactică de întrebuințat.

Femeia, oprind cu un gest pe avocatul său, care era gata să intervină, se ridică brusc și jură că era cu totul străină de uciderea amantului său și că nu făcuse niciodată uz de arma pe care o luase cu sine.

Vocea sa tremura, când evocă numele lui Arthur Winggs, dar își reprimă repede emoția, pentru a protesta violent contra acuzației monstruoase care i se punea în socoteală.

Ea căzu apoi sfârșită în fotoliul pe care avocatul ei i-l întinse la vreme.

Câtva timp ea rămase astfel și o tăcere absolută domni în această sală strâmtă și sombră în care cu o clipă mai înainte răsunaseră strigătele indignate și sfâșietoare prin care sărmana femeie își mărturisea zadarnic nevinovăția.

Toți sedeau nemișcați, grefierul chiar, se opri tocmai când voia să întoarcă pagina care îi tremura între degete. Ne cuprinsese pe toți o mare milă pentru această femeie tânără și frumoasă, pe care, alternativ, noi o socotisem când culpabilă când complet inocentă și pe care, dacă ar fost vorba de mine, — în ciuda acuzațiilor pe care rațiunea mea le formulase împotriva ei — n'aș fi îndrăznit să o condamn.

Magistratul, la un gest pe care ea îl făcu, vroind par'că să vorbească, rupse tăcerea. El arătă fetei revolverul găsit în dormitor. Fata aruncă o scurtă privire, fricoasă par'că, asupra obiectului.

Era revolverul ei.

Ea îl recunoscu în câteva cuvinte pe cari grefierul se grăbi să le consemneze.

Luându-și o poză marțială judecătorul deschise butoiașul.

— Lipsesc din el *două* cartușe, zise el. De data aceasta, ea nu răspunse. Dându-și capul pe spate cu mâinile întinse înainte par'că pentru a goni o viziune odioasă ea strigă:

— Nu l-am ucis..., nu l-am ucis !

Strigătul ei era ca un urlet de fiară, un țipăt despre care nu se putea spune dacă era sincer sau era numai rezultatul unei extreme surescitări.

Citii în privirea judelui o completă lipsă de încredere.

Ducele de Jorie, Simithson, Asselin, chiar, păreau foarte încurcați, dar deloc convinși.

Avocatul grijuliu căuta să-și liniștească clienta, temându-se de o nouă criză de nervi.

Mă întorsei spre William Tharps.

In picioare, imposibil, el privea scena ca un spectator desinteresat; îl văzui chiar că se forțează să-și înăbușe un căscat supărător.

Își scoase ceasul și, văzând ora înaintată, se încruntă.

Mai rămăsese ca magistratul să arate inculpatei scrisoarea atribuită lui Winggs și pusă la cutia poștală după moartea lui.

Când el făcu acest lucru, fata trecu repede peste text și privi cu atenție semnătura.

— E dela el, *spuse*.

Apoi, cu toate că judele îi puse o serie de întrebări, iar avocatul său o rugă să răspundă, ea refuză să pronunțe un cuvânt mai mult, dar turburarea sa era evidentă.

CAPITOLUL VI
O IPOTEZA HALUCINANTA

Seara, invitați de ducele de Jorie, William Tharps, Jack Smithson, și cu mine, luarăm masa la club.

Nu vorbirăm decât foarte puțin de tristele evenimente din după amiaza acelei zile, și dela sine, conversația alunecă asupra alergării „Grand Prix"-ului. Acest subiect îi făcu mare plăcere amfitrionului nostru, dar nu atât cât antrenorului său, care radia de fericire.

Pentru Jack Smithson această cursă ajunsese o obsesie. Și aceasta se putea înțelege ușor: antrenor particular al unui singur proprietar, el vedea în Monden cel mai perfect produs pe care îl dăduse până atunci crescătoriile ducelui. Printr'un concurs de împrejurări de cari el nu-și putea aminti fără a se indigna, calul, obiectul celor mai mari speranțe ale lui, pierduse premiul Jockey-Club-ului; din cauza caracterului său nervos, calul trebuia încălecat de jockeul său obicinuit, pentruca victoria să-i fie asigurată. Ori jockeul acesta era mort sau, în cel mai bun caz, dispărut, iar „Marele Premiu" al orașului Paris care ar fi consacrat definitiv meritele calului și abilitatea antrenorului, se alerga peste câteva zile.

Pierderea alocației Jockey Clubului și a sumei pe care el o jucase în acea cursă, era un accident care îl necăjise îndeajuns; dar ca să piardă și „Grand Prix"-ul și cei 350.000 franci cu care era recompensat calul victorios, i se părea un lucru pe care nu l-ar fi putut suporta.

Și când se aducea vorba despre această eventualitate, masivul englez rotea niște ochi fioroși și uita să mai mănânce.

Gazda noastră, pentru a-l consola, îi aminti tot ceeace Smithson îi spusse bine despre tânărul băiat de grajd care a încălecat pe *Monden* la antrenament după dispariția lui Arthur Winggs și că el însuși întrevăzuse posibilitatea de a-i încredința calul în marea probă dela Longchamps.

Dar antrenorul protestă.

Domnul duce era, zicea el, ca toți proprietarii cărora nu le putea spune cineva un lucru, fără ca din el să tragă concluziile cele mai abracadabrante.

Fără îndoială, calul se obicinuise cu strengarul și i se supunea fără prea multe dificultăți, dar de aci și până la a încredința acestui copil grija de a susține, într'o cursă atât de serioasă, interese așa de considerabile, era o cale egală cu distanța care separă indulgența unui proprietar entuziasmat de calitățile produselor sale, de vederile juste cari formează principala îndatorire a unui antrenor experimentat și conștiincios.

— Dar, interveni amicul nostru, chiar d-ta, bravul meu Smithson, ai emis această ipoteză.

— Da, da. Am spus asta, dar d-ta cred că înțelegi că sunt lucruri despre cari poți să vorbești fără ca să le realizezi. Benn este un băiat foarte bun și are dragoste de meseria lui, se înțelege bine cu calul...

— E un lucru foarte important...

(Urmează mâine)

*) William Tharps era doctor în medicină.

PENTRU CITITORII NOUI

In urma unei întâmplări puțin banale, petrecută la hipodromul dela Chantilly, detectivul William Tharps ia în cercetare ciudatul caz al dispariției jockeului Arthur Winggs, care trebuia să conducă în cursa „Jockey Clubului" calul prietenului său, ducele de Jorie.

In timp ce se făceau tot felul de presupuneri iar bănuielile își strângeau cercul în jurul bookmakerului Coussort, — al cărui cal câștigase cursa — și al Janei Beryl, prietena jockeului dispărut, cadavrul acestuia din urmă e găsit într'un compartiment de clasa I-a al trenului Bruxelles-Paris. Descoperirea e făcută de autoritățile din orășelul Givet, unde Jane Beryl se dusese chiar în ziua crimei.

La întoarcere ea e arestată.

SPECTACOLE

Teatre

OPERA: Liliacul.
NAȚIONAL: mat.: Suferințele tânărului Werther; seara: Madame Sans Gêne.
TEATRUL STUDIO: mat.: Actrița; seara: O căsnicie.
TEATRUL COMOEDIA: mat. și seara: Liliecii din clopotniță.
TEATRUL LIBER (sub Comoedia): matineu și seara: Zile senine.
TEATRUL REGINA MARIA: mat. și seara: Azilul de noapte.
LIGA CULTURALA : Revizorul.
ALHAMBRA: mat. și seara: 1000 de ani pace.
TEATRUL MODERN: Miliția tetorială.
SAVOY : mat. și seara: Tănase Istanbul.
MUNCA ȘI VOE BUNA : Ușa fermecată; seara: Cămila trece prin urechile acului.
TEATRUL RELIGIOS (sala Liederțafel): Drumul Crucii.

Cinematografe

ARO : Vreau să mă mărit.
CAPITOL : Nopți în Andaluze, Jurnal și completare.
SCALA: „Trei camarazi" și jurnal Paramount
CARLTON : „In vâltoarea valsului" și Jurnal Fox.
SELECT: Rapsodia diabolică.
TRIANON: „Paris-Melody 1939" și jurnal Paramount.
A. R. P. A. : „Mascatul", seria I, jurnal și complectare.
BIZANTIN : Prinț și cerșetor, Mormântul lui Ghenghis Khan și program artistic.
FEMINA : Trei fetițe dulci.
REGAL: „Albă ca zăpada și cei șapte pitici". jurnal Paramount
PALAS BULEVARD: Evadatul 320
PARIS : Robin Hood și jurnal românesc.
ROXY : Nopți în Andaluze, Jurnal și completare.
ELISEE: Mi-a fugit mireasa și jurnal Paramount.
FORUM : Senorita și Rivalii.
CORSO : Atlantis, seria II-a și ultima.
AIDA : Domnișoara vedetă și O crimă pe ring.
AMERICAN : Frou Frou și Ultimul gangster.
ATENEUL TEI : Destinul și Patrula de noapte.
BARCELONA: Insula ocnașilor, Diligența însângerată și trupa de reviste.
CARMEN : Corsarul și Stan și Bran și Testamentul.
COTROCENI : Femeia diabolică Barnabe.
DIANA : Granița însângerată, O crimă pe ring și artiști.
DACIA : Viață de artist și Josette.
DICHIU : Nostalgie, Hotelul nebunilor și Jurnal.
DOINA : Misiunea locot. Perry ; Vasul robilor și o comedie.
EDISON : Departe de țară și Mimi (viață de boem).
FLORIDA : Pépé-le-Moko și Spaima vestului sălbatec.
FRANKLIN : Pépé-le-Moko (Pasiune de apaș) și Stan și Bran „electricieni".
GLORIA : Nevestele șirete și Panică în hotel.
IZBANDA : Cântecul dimineții și Călărețul din Montana.
ILEANA : Indrăznețul și Fete de măritat.
LIZEANU : Petru cel Mare și Două femei, două iubiri.
LOLICA: Oameni în lanțuri, Polițistul invizibil învingător și Banda veselă în vacanță.
LIA : Blocada și Liliacul.
LUCIFER : Fiica orientului și Enigma colibei misterioase.
MARCONI: Alasca. Jurnal. Paramoun. Trupa de reviste M. Nedeianu
MARNA : Aventurile lui Marco Polo, Amanda și artiști.
MILANO : Pépé-le-Moko și Submarinul D. 1.
MODEL : Cel mai bun prieten și Inger și demon, jurnal și completare.
MILANO: Prizonier în Africa și Semnul crucii.
NERO : O fetiță delicioasă și Păcate în paradis.
NISSA (Intrarea Zalomit 6): Barnabé și Prin foc și sabie.
NONI : 100 băeți și o fată, Valea blestemată și revistă.
GLORIA : Neapole sub sărutul focului și Legea nu iartă.
OMNIA : Senorita și Misterul unei crime.
ORFEU : Furtuna în Maroc și Părinți și copii.
ODEON : Alaska (Demonul alb) și și Nevestele șirete.
PARIS: Bătălia aurului și Capriciile destinului.
„PAX" : Steaua norocului și Maria Dugan e vinovată ?
PACHE : 100 de băeți și o fată și Tarzan.
RAHOVA : Frou Frou și Ultimul gangster.
RIALTO (fost City) : Barnabé și Hollywood hotel.
SPLENDID: Aventurile lui Robin Hood. Jurnal și complectare.
REX : Seniorita și Jokeul roșu.
TRIUMF: Frații Ritz șomeri și Patru bărbați și un jurământ.
TOMIS: Aventurile lui Robin Hood Jurnal și complectare.
UNIC : Blocada și Liliacul.
VOLTA BUZEȘTI: Robin Hood, complectare și artiști.
VOLGA : Manuella și Oameni în lanțuri.
VENUS: Califul din Bagdad. O crimă pe ring.

Există sau nu un stil românesc?...

Ce este stilul național, cum poate fi dobândit și care este importanța lui reală

Tradiția fiecărui sfârșit de an pretinde un bilanț mai mult sau mai puțin statistic. Oamenii înțeleg foarte puțin limbajul cifrelor și puterea de evocare a numerelor și diagramelor rămâne ceva ascuns și neînțeles pentru cei mai mulți dintre ei. Și totuși, această statistică aridă rămâne respectată cu toată lipsa ei de expresie.

De data aceasta vom refuza să ne supunem tradiției, care pretinde coloane de cifre și diagrame mai mult sau mai puțin colorate. Desigur, nu dintr'un snobism inutil, care să prefere originalitatea folosului, ci pentrucă problema aleasă scapă acestei tiranii plictisitoare.

Există sau nu un stil românesc? Iată chestiunea aleasă spre rezolvare și trebue să fie spus că dintr'o falsă înțelegere a lucrurilor ea a preocupat foarte mult opinia și presa sportivă românească

Am fost întrebat în nenumărate anchete deschise de ziarele de sport și chiar personal de către persoane particulare dacă avem sau nu un stil românesc și mai ales ce trebue să fie făcut pentruca acest stil românesc să devină o realitate. Preocuparea era puternică și grija reda total importanța, care se acorda acestei probleme.

Dar, mai înainte de orice, ce este stil în jocul de football? Și în momentul, în care această întrebare a pornit, se impune o analiză a conținutului noțiunii și o distincție, care ajută să fie evitată o confuzie nefericită și mai ales să se poată acorda stilului importanța reală, pe care el o are în jocul de foot-ball.

Stilul, în modul banal al întrebuințării cuvântului, este partea din jocul de foot-ball, care se adresează ochiului spectatorilor. Este, modul în care un jucător și o echipă joacă. Greșit sau bine, ori cum ar fi jocul unui individ sau al unei echipe, stilul există și din aceasta reese clar că el nu poate fi în nici un caz un scop

Din acest punct de privire importanța lui este foarte mică. Un simplu rezultat, care nu poate fi considerat decât ca o realitate banală, fără relief.

Intervine însă distincția, pe care am impus-o mai sus și care, odată acceptată, împrumută stilul o valoare considerabilă și o structură foarte bine definită.

Este interpretarea, care se dă stilului ca mod de realizare vizuală a unui sistem de joc. Este, prin urmare o noțiune precisă, foarte importantă și numai în acest caz poate fi vorba de un stil național, de realitatea și importanța stilului național.

Aceste restricții impun stilului să fie o noțiune legată de evoluția foot-ballului unui grup etnic, cu însușiri de temperament bine distincte. Și, pentru a fi stil național, unitatea sistemului de joc.

Pentrucă nu poate fi vorba de existența unui stil de joc național decât atunci când însușirile specifice vor avea să lucreze asupra unui sistem de joc unitar. Or, pentru aceasta este neapărată nevoe ca toate echipele mari să practice același sistem de joc sau sistem de joc asemănător.

Când se poate afirma că un grup etnic posedă un stil propriu, lucrul este foarte important. Dar nu pentru simpla existență a lui, ci pentrucă existența lui presupune existența unei evoluții maturizate a unui sistem unitar de joc, chiar dacă acest sistem nu este eficace sau este complet greșit.

Iată pentru ce — așa cum am spus — stilul nu trebue să fie un scop și nici un sacrificiu nu trebue făcut în vederea lui. S'a spus la un moment dat că echipa națională nu poate câștiga pentrucă nu are un stil de joc bine definit. Pentru felul cum era gândită această explicație și mai ales pentru drumul urmat de argumentele, care au condus la formularea ei, lucrul acesta era profund greșit. Dar era și foarte adevărat în același timp, pentrucă această lipsă de stil era datorată absenței unui sistem de joc, care era adevărata cauză a eșecurilor noastre internaționale.

Stilul — oricât de frumos ar fi — nu este un scop, ci un rezultat, care vine dela sine. Este greșit a se lucra în sensul creerii unui stil pentru stil. Dacă vrem ca să existe un stil românesc trebue să ne îngrijim să existe un sistem de joc unitar pentru echipele fruntașe. Dacă acest sistem există — dacă, adică, echipele noastre de frunte învață să joace football modern — stilul național vine dela sine prin simpla aplicare a însușirilor noastre etnice asupra sistemului unitar.

Grija noastră trebue să fie sistemul de joc, nu stilul național, pentrucă în jocul de football se cere să marchezi goaluri nu să pierzi jucând frumos.

Și acum, nu mai este nevoe să insistăm pentru a demonstra că nu există încă un stil românesc. Este foarte simplu, nu? Cât timp nu se poate vorbi de un sistem unitar al echipelor din România, nu poate fi vorba nici de un stil românesc.

Dependența nu admite nici-o excepție.

Petre Steinbach

Școala Superioară de Croitorie și Mode
„D. THEODORESCU"
INSTITUȚIE DE INALTĂ CULTURĂ PROFESIONALĂ
Autorizată de Stat

Cursurile acestei școli vor începe pe ziua de 2 Ianuarie 1939 la toate secțiunile: Croitorie de damă, lingerie, mode și flori, hăinuțe de copii, croitorie bărbătească, uniforme militare, etc.

Aducem la cunoștință celor interesați, că începând de la 2 Ianuarie acest an, am înființat și cursuri practice speciale pentru elevele noastre.

Inscrierile se primesc zilnic. Informațiuni și prospecte se trimit gratuit la cerere. Notați adresa:

BUCUREȘTI, Str. SMARDAN 15

26

SIGMARGYL
MEDICAMENT PE CALE BUCALA
ANTI-SIFILITIC
Trimite gratuit la cerere, literatură,
AGENȚIA SIGMARGYL
Str. Principatele Unite 14, București I
1100 La farmacii și droguerii.

Ce ați vrea să vă aducă Anul Nou?...

In ziua când irealizabilul nu pare ca atare și nimeni nu se jenează de gândurile lui intime, conducătorii de cluburi și jucătorii ne-au spus dorințele lor cele mai puternice, pentru anul care vine

Ce-ați dori de Anul Nou?... Cele 365 de zile ale anului vechiu au trecut și fiecare are dreptul să-și exprime o dorință. Odată într'un an irealizabilul devine realizabil

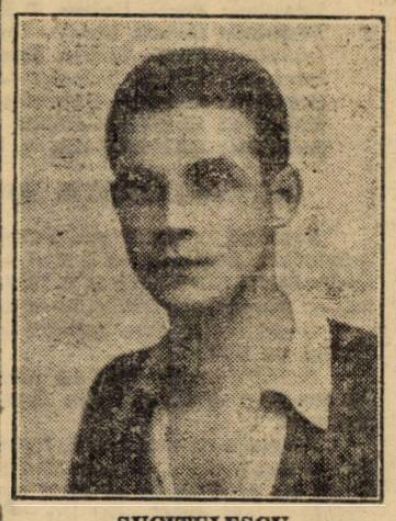

SUCITULESCU

și niciunul dintre noi nu se jenează să formuleze un gând ascuns, oricât de romantic ar fi el.

Conducători de cluburi, vedete și jucători minori ne-au răspuns cu sinceritatea, pe care o au oamenii la fiecare sfârșit de an.

Răspunsurile sunt variate, cele mai multe din ele cu totul nebănuite și... sincere. Ceeace este foarte important.

Le veți lua cum o să vă facă sau nu plăcere. Este ziua, în care indiferent de orice constrângere putem face ce voim. Este ziua libertăților... de a dori orice.

Domnul ALEXANDRU ELADESCU, vice președintele Venusului, este foarte altruist și dorește pentru altcineva:

„De anul, care vine, doresc domnului V. Tilea o ambasadă la Londra sau în altă parte..."

Domnul TITEL URSACHE, conducătorul Sportului Studențesc: „Ar fi bine ca Anul Nou să ne aducă... un teren de football".

Domnul VALERIU NEGULESCU, conducătorul Unirii Tricolor: „Doresc clubului meu puterea de a se menține în totul pe linia ideologică, trasată până acum, ori cât de mari ar fi greutățile materiale...".

Domnul Maior N. CRUȚESCU, alt conducător oborean:

„Ce doresc pentru anul care vine? Ce altceva decât reintrarea în divizia A? Iar pentru aceasta doresc jucătorilor comportarea avută de Petre Steinbach în matchul cu U. D. R.".

Domnul Maior GICA BREZEANU, președintele districtului București:

„Aș vrea să fac la Liedertafel un pom de Crăciun, mare, cât mai mare pentru sărăcele grupări districtuale".

Domnul DENIS XIFANDO, președintele comisiei centrale a arbitrilor:

„Ce pot să doresc? Cât mai mulți arbitri buni...".

Domnul BAUER, delegatul Victoriei din Cluj:

„Doresc cât mai mulți bani pentru Victoria, căci de această... „dorință" sunt legate în mare parte și succesul sportiv".

LAZAR SFERA, masivul fundaș venusist:

„Am o singură dorință: Cupa Europei Centrale pentrucă dacă mi se realizează, înseamnă că luăm și campionatul național...".

REUTER, vedeta timișoreană a lui C. A. M. T.:

„Doresc ceia ce doresc toți jucătorii lui C. A. M. T.: campionatul seriei pentru a intra în divizia națională A".

OPREA, cel mai proaspăt internațional și leaderul ataculul lui F. C. Carpați:

„Numai un singur lucru: Cupa României. Atât...".

SUCITULESCU, intermitentul și celebrul jucător oborean:

„Aș vrea să avem tot timpul echipa completă pentru a intra în divizia națională A... ca să arătăm tuturor că știm să jucăm football foarte bine".

FLOREA, mijlocașul Unirii Tricolor, cunoscut prin jocul lui... în niciun caz prea moale:

„Aș vrea să mai jucăm odată cu U. D. R. la noi pe teren și să fie rezultatul strâns..." (Mai e nevoe să redăm și motivul?...).

ANDREI BARBULESCU, care acum este cunoscut mai mult ca jucător de hockei pe ghiață:

„Aș-dori ca Anul Nou să ne ferească de ghinioanele, pe care le-am avut în campionatul trecut și să dea sănătate conducătorilor noștri. Cu aceste două dorințe realizate suntem siguri de reușită".

POP VASILE, blondul mijlocaș centru al Victoriei din Cluj:

„Aș vrea ca Anul Nou să ne aducă un... Mecena ca să scape Victoria de sărăcie. Nu doresc aceasta pentruca noi jucătorii să fim plătiți la timp ci pentruca gruparea noastră să poată crea elemente pentru footballul românesc".

NISTOR, al doilea mijlocaș clujean al selecționatei orientale:

„Aș vrea să am bani mulți pentru a ajuta pe Victoria ca să scape din sărăcie".

PAL, cel de al treilea membru al brelanului clujean:

„Vreau un centru înaintaș pentru echipa noastră...". (N'a vrut să spună dacă este sau nu certat cu Cociuban II).

PETRESCU, mijlocașul Juventusului:

„Aș vrea un inter dreapta străin, de valoare mare și puțin noroc pentrucă prea am fost ghinioniști în sezonul trecut...".

Numărul viitor al ziarului nostru apare Luni 2 Ianuarie 1939

Activitatea primei echipe naționale a produs singurele decepții în 1938

Anul în care România B și clubu-rile au procurat satisfacții depline

Bilanț sumar și critic asupra activității din anul ce expiră

Ca și în anii precedenți, poate chiar mai mult, footballul — acest rege al sporturilor din România — a cunoscut în anul 1938 o activitate enormă, fie națională, fie internațională, și a marcat mai ales o etapă importantă în ceeace privește difuzarea lui în marile masse.

Activitatea footballistică pe 1938 a cuprins și a ținut încordată atenția miilor de sportivi încontinuu, timp de 10 luni la rând, prin diverse competiții : campionat, cupă, C.E.C., jocuri internaționale etc.

Am putea spune chiar, că a fost un an plin ; ca și în trecut dealtfel.

Sub raportul technic însă, trebue să împărțim activitatea pe anul ce expiră, în două perioade distincte : returul campionatului 1937-38 și turul campionatului 1938-39. Căci numai astfel se va explica de ce în primăvară footballul a încercat o disgrațiere din partea publicului și în vară și toamnă s'a ridicat din nou în ochii aceloraș spectatori.

Experiența cu Divizia A în două serii a însemnat o înfrânare a footballului din avântul mereu crescând ce-l luase, a fost cauza certă a unui regres vizibil, dăunător din toate punctele de vedere cluburilor ca și footballului românesc, mai cu seamă.

Revenirea la o serie unică a însemnat repararea unei greșeli de neiertat pentru conducătorii F.R.F.A.-ului, a însemnat o reabilitare a acestei probe de quintesență care se numește Divizia Națională A. S'a văzut un nou suflu, o nouă viață, o adevărată întrecere — cu aproximație mică — dela egal la egal între cei 12 participanți.

In general, anul 1938 a dat un bilanț absolut deficitar numai în ceeace privește activitatea echipei naționale A.

De rest — fie cu caracter național, fie internațional — n'avem decât cuvinte bune.

O remarcă de ordin general : de unde până acum unul sau doi ani, aveam echipă națională bună, anul 1938 a inversat situația și echipele de club au devenit mai bune ; iar footballul în general, a atins un stadiu technic și tactic avansat față de trecut. Cu toată depresiunea încercată în primăvară.

AN CRITIC PENTRU ECHIPA NAȚIONALA A

Stabilind o ierarhie ușor de înțeles, ne vom ocupa întâi — în câteva rânduri — de activitatea echipei naționale A.

Indiscutabil, 1938 a fost un an al rezultatelor slabe. Din șase matchuri disputate, prima echipă națională N'A REUȘIT O VICTORIE MACAR !

Doar două matchuri nule: 1-1 cu Jugoslavia la Belgrad și 3-3 cu Cuba la Toulouse. Ceeace, să recunoaștem, este o slabă consolare.

Ingelo, numai înfrângeri: 0-1 cu Jugoslavia la București, 1-2 cu Cuba la Toulouse, 1-4 cu Germania la București și 2-6 cu Cehoslovacia la Praga.

Ne-am încărcat palmaresul cu performanțe proaste și aceasta în primul rând pentrucă la noi selecționarea nu-i condusă de criteriile cele juste, pentrucă selecționerii nu sunt cu adevărat selecționerii echipei și pentrucă — e foarte adevărat — nu vrem să facem un an de experiență până la creerea unui material „bun pentru echipa națională A".

Cinci ani de zile am avut un lot de 15—16 jucători de bază care au dus echipa României la succes. Și nimeni nu s'a gândit la viitor. Iar când „senatorii" au început să șchioapete, panica a fost de nedescris. E suficient să dăm exemplul lui Juhasz, pentru care nici astăzi n'avem înlocuitor. Căci, atâta timp cât ordeanul era valid, grija viitorului a rămas necunoscută.

Și tot așa și pentru celelalte posturi.

Iar anul 1938 — îl vom numi anul critic — a scos la iveală — odată cu înfrângerile „naționalei" — greșelile trecutului. Și atunci a început campania de reparație.

O INCERCARE, O SATISFACȚIE: ROMANIA B

In schimb, echipa națională secundă ne-a servit o plăcută satisfacție. N'a susținut decât două partide și în companii de valoare să-i zicem modestă. Dar a recoltat două victorii categorice: 4-1 cu Bulgaria B la Rusciuc și 2-0 cu Jugoslavia B la București.

Și nu atât victoriile în sine, cât maniera în care le-a repurtat și comportarea pe teren a echipei au entuziasmat. In plus, a scos în evidență jucători (ca Nistor și Orza), sublinind prin aceasta utilitatea și importanța unei echipe secunde.

Târziu a luat inițiativă F.R.F.A., dar a luat-o odată și accentuăm elogios asupra politicei de ridicare — în acest fel — a elementului tânăr, etapă marcantă în 1938.

UN TURNEU PROMIȚATOR

„Incercarea" a fost continuată prin turneul care se desfășoară în prezent în Orient. F.R.F.A. a trimes în Turcia și Grecia — sub titulatura de București și combinata Diviziei A — o selecționată care propriu zis este o garnitură națională secundă, alcătuită în majoritate de jucători tineri, noui ca nume, sigur viitor internationali : Negru, Duce, Pop, Pal, Oprea, Mihăilescu etc.

In Turcia — la Ankara si Istanbul — selecționata a repurtat două victorii și un match nul :

București-Ankara 2-1
Comb. București-Comb. Fener Bagtche 2-2.
Comb. București-Comb. Galta Seray 2-0.

Rezultate mai mult sau mai puțin satisfăcătoare, însă explicabile dacă ținem seamă de faptul că jucătorii n'au avut posibilitatea să se antreneze înainte de plecare.

SPLENDIDA COMPORTARE A ECHIPELOR ROMANE IN CEC

In mod elogios va trebui să evidențiem activitatea cluburilor, pe tărâm internațional.

Și în primul rând, ne vom opri asupra comportării reprezentanților României în Cupa Europei Centrale : Rapid și Ripensia.

Pentru prima dată — în cei TREI ani de participare în faimoasa competiție — echipele românești s'au calificat în turul al doilea : Rapid eliminând pe Ujpest în stil impresionant cu 5-4 (1-4 și 4-0) după un retur formidabil, iar Ripensia pe F. C. Milan cu 4-3 (3-0 și 1-3).

In turul doi, reprezentanții noștri — la rândul lor — au fost eliminați de Genova cu 2-4 (0-3 și 2-1) și Ferencvaros cu 5-9 (4-5 și 1-4).

Faptul că jucătorii români erau după un sezon intern încărcat cum și lipsa de rutină necesară, explică eșecurile din turul doi.

Oricum însă, succesul a fost categoric și intreaga presă străină l-a subliniat în termeni care au făcut cinste foot-ballului românesc.

ACTIVITATEA DEMNA A CLUBURILOR

In întâlnirile amicale internaționale, cluburile au reprezentat demn prestigiul soccerului nostru. In special Venus ; note speciale se cuvin Universității, lui F. C. Carpați și Chinezului, pentru performanțe excepționale.

Iată un mic bilanț technic :

Venus—Ungaria B	**2-1 (2-0)**
Universitatea—Hungaria	**2-1 (0-1)**
F. C. Carpați—Hungaria	**2-1 (2-0)**
Chinezul—Ferencvaros	**3-1 (2-0)**
Preston—Venus	**2-0 (1-0)**
Hungaria—Victoria	**3-0 (1-0)**
HASK—Venus	**4-3 (2-1)**
HASK—Rapid	**5-3 (4-0)**
HASK—Victoria	**6-1 (3-0)**
Victoria—Kispest	**1-1 (0-0)**
ACFR—Kispest	**2-2 (0-0)**
CAO—Electromos	**3-0 (2-0)**
Electromos—Crișana	**3-0 (2-0)**
Ungaria B—Comb. Rapid—Sp. Stud.	**5-2 (0-2)**
Rapid—Kispest	**2-1 (1-0)**
AMEFA—Phöbus	**4-4 (3-2)**
Mica—Zs. A. K.	**5-1 (1-0)**
Craiovan—Șs. A. K.	**4-1 (0-1)**
Rovine Griviția—Zs. A. K.	**1-1 (1-0)**
Ripensia—Zs. A. K.	**8-2 (4-1)**
Chinezul—Comb. Zs. A. K.—Sloga	**7-4 (3-2)**
Vulturii—Comb. Zs. A. K.—Sloga	**5-2 (1-2)**
Timișoara—Belgrad	**3-1 (1-1)**

Ultimul rezultat trebue menționat ca performanță excepțională.

C. A. M. T., CHINEZUL ȘI UNIREA TRICOLOR, IN TURNEE

Paralel cu activitatea internă internațională, grupările noastre au întreprins turnee în străinătate, cu rezultate onorabile. Menționăm câteva :

Istanbul: Feuer Bagtche—CAMT	**1-0 (0-0)**
Istanbul: Pera—CAMT	**3-2 (1-1)**
Subotița: SAMD—Electrica	**5-3 (3-1)**
Istanbul: Pera—Unirea Tricolor	**2-1 (1-1)**
Istanbul: Galata Seray—Unirea Tricolor	**3-1 (2-1)**
Istanbul: Pera—Unirea Tricolor	**2-1 (1-0)**
Istanbul: Unirea Tricolor—Șișli	**3-0 (1-0)**
Subotița: Bacska—Chinezul	**6-2 (0-2)**
Subotița: Chinezul—SAND	**3-2 (0-2)**
Subotița: Chinezul—Zs. A. K.	**2-2 (1-1)**

METAMORFOZA DIVIZIEI NAȚIONALE A

Trecând la manifestările oficiale și oprindu-ne asupra campionatului național, va trebui — cum arătam mai sus — să facem o distincție între Divizia A 1937-38 și Divizia A 1938-39. Și aceasta nu ca număr al seriilor, ci ca valoare și interes pentru public.

O distincție care explică în totul două epoci opuse în footballul pe 1938.

Scădere accentuată ca nivel technic și interes în primăvară și reventre strălucită din toate punctele de vedere în vară și toamnă.

Formula cu două serii, formulă nefastă pentru footballul nostru și din fericire, de scurtă durată — a dat un campionat sărac, lipsit de atracție și al cărei retur — când se presupunea luptă finală — s'a desfășurat discret.

Doar finalele au însemnat o încercare a footballului de a reveni la situația cu care ne obicinuise.

Rezultatele finalei :

Ripensia—Rapid	**2-0 (0-0)**
Ripensia—Rapid	**2-0 (0-0)**

Deci, campionatul pe 1937-38 l-a cucerit Ripensia. Și pentru a patra oară.

O decizie la locul ei (în sfârșit) a conducătorilor F.R.F.A. a reparat greșeli ce prejudiciaseră interesele fotbalului românesc, care — odată cu revenirea la o Divizie A cu o serie unică — a recuperat terenul pierdut și începând cu noul campionat (1938-39) a cunoscut o situație înfloritoare.

Lupta pentru titlul suprem a decurs în alura obicinuită, adică înverșunat, pasionând publicul în cel mai înalt grad, până la oboseală chiar. Prima probă națională este cu adevărat, astăzi, o quintesență.

Divizia A a fost reabilitată. Și merita dela F.R.F.A.

Campion de toamnă: Venus, cu un apreciabil avans de puncte.

DIVIZIA B SPRE FORMA DEFINITIVA

In acelaș timp, aceeași decădere și apoi ascensiune s'a observat și la Divizia Națională B. In campionatul trecut, deși tot în două serii, Divizia B era lipsită de un lot de echipe de valoare care fuseseră promovate în prima divizie. In schimb, au participat alte grupări, dar de nivel mediocru, care au scăzut interesul competiției. Jocuri anonime, deficite, forfait-uri și pe alocuri desfășurări mai vioaie, iată un bilanț trist. Campioni : U.D.R. și Tricolor C.F.P.V.

Reventrea unor echipe ca Vulturii, A.C.F.R., Jiul etc., cum și prezența lui C.A.O., Universitatea, Unirea Tricolor, au dat un impuls nou Diviziei B 1938-39 (cu două serii de câte două grupe), impuls ce s'a făcut remarcat în mod deosebit.

Campioni de toamnă : Unirea Tricolor, Gloria, C.F.R., C.A.M.T. și Mureșul.

— Petre GAȚU —

Continuare în pag. 6-a)

Maladiile se tratează foarte bine

Numeroase sunt persoanele care sufer în tăcere fără să se destăinuiască la cei din jurul lor. Când este vorba de un tânăr, faptul se complică: el nu îndrăznește, uneori chiar, să consulte un doctor, și iată un inceput de existență periclitată... Remediul suveran există totuși, dând rezultate rapide și concludente: este Pagéol, prescris de specialiștii cari au consemnat în remarcabile memorii efectele excelente, și câte odată surprinzătoare, ce au obținut întotdeauna prin curele de Pagéol. Iată printre atâtea altele un caz:

„Contractând o blenoragie, mi s'a ordonat injecții și un regim în urma cărora am simțit dureri mari în canal și care m'a făcut să mă gândesc în ce tristă stare am ajuns. Mi-a venit ideia de a înceta cu injecțiile și de a lua Pagéol în doză de 12 capsule pe zi. Urmez tratamentul și țin să vă exprim satisfacția mea asigurându-vă că dacă un prieten se va destăinui mie într'un caz analog, eu îi voi recomanda Pagéol.

„E. G."

Pagéol regenerează mucoasa căilor urinare. La farmacii și droguerii.

Turneul C. A. O.-ului a căzut în baltă

Oradea, 28. — Mult doritul și așteptatul turneu al C. A. O.-lui, dela care se aștepta redresarea financiară a clubului, a eșuat. Turneul necesită atâtea cheltueli și greutăți încât ofertele din străinătate nu puteau nici măcar acoperi cheltuelile. Așa stând lucrurile conducerea C. A. O.-lui a renunțat definitiv la turneu.

Campionatul Angliei

In cadrul campionatului englez și scoțian azi se vor disputa următoarele matchuri:

LIGA I.

Aston Villa — Grimsby Town.
Charlton Athletic — Bolton Wdrs.
Cheslea — Liverpool.
Everton — Blackpool.
Huddersfield Town — Brentford.
Manchester United — Middlesrough.
Portsmouth — Arsenal.
Preston North End — Leeds United.
Stoke City — Leicester City.
Sunderland — Birmingham.
Wolverhampton Wdrs. — Derby Co.

LIGA II.

Bradford —Norwich City.
Burnley Conventry City.
Bury — Sheffield Wednesday.
Chesterfield — Millwall.
Luton Town — West Bromwich Albion.
Plymouth Argyle — Newcastle United.
Sheffield United — Nottingham Forest.
Swansea Town — Manchester City.
Tottenham Hotspur — Southampton.
Tranmere Rovers —Blackburn Rovers.
West Ham United — Fulham.

Corespondență întârziată din Orient

Brăileanul M. OPREA

descrie o călătorie minunată până la Ankara presărată cu întâmplări mai mult vesele decât triste

— Auer și-a găsit și alte aptitudini — Cum e Rapid și rapidul... Asasinat în massa... peștilor. Abandonul lui Duce și eșecul... răului de mare. Moldovan și lupul de mare. Titel își regăsește prietenii

De nouă zile de când footballiștii români sunt plecați în Orient, mai precis în Turcia, nu ne-a parvenit până eri nici o veste dela ei. Nici un rând măcar.

Eri însă, am primit — cu multă și explicabilă întârziere — prima corespondență. Ne scrie talentatul jucător brăilean cu centrul de activitate la Baia Mare, Mitty Oprea, despre modul cum a decurs călătoria până la Ankara, de unde ne-a scris înainte de match.

Dar să-i dăm cuvântul lui Oprea:

CEI MAI NUMEROȘI, CEI MAI TACUȚI ȘI CEI MAI GALAGIOȘI...

„Buna dispoziție și-a făcut loc printre jucători chiar dela plecare și până la Ankara nu ne-a părăsit deloc.

„In tren am fost repartizați pe grupe — mai mult sau mai puțin — cu caracter regional. De o parte era grupa cea mai numeroasă: a rapidiștilor, la care s'a adăugat și timișoreanul Reiter, față de care feroviarii au avut tot felul de atenții.

„Se gândeau oamenii că au de înlocuit pe Bogdan...

„A doua era formată de taciturnii clujeni, cu care și-au găsit afinității juventiștii Prassler și Dragomirescu.

„In sfârșit, a treia și ultima grupă, sau mai bine zis o parte din familia Sportului Studențesc: Duce, Gică Popescu, Mihăilescu și Oprea. A fost grupa cea mai sburdalnică și cea mai gălăgioasă, însuflețind întreaga expediție.

AUER CHELNER, TITEL OBER-CHELNER...

D'abia plecat trenul și d. dr. Stelea a și dat dispoziții să se împartă fiecărui jucător rația de alimente pentru drum. Și — pe mese improvizate din geamantane — fiecare a început să înfulece de zor.

„Auer îndeplinea funcția de chelner, iar Titel Ursache de ober-chelner.

„Antrenorul echipei, printre alimente și vin (lui Duce i-a strecurat o sticlă 'ntreagă...) presăra spirite mult gustate.

„La un moment dat, observând elanul cu care universitarii duceau duelul... gastronomic, a exclamat, adresându-i-se lui Duce:

— „Time is money, **timpul e bani, ce vă mai chinuiți cu șuncile, cârnații și mezelurile lui nea Titel? Mai bine păstrați-le și le aruncați direct în mare!**

„Toți au început să râdă, cu excepția lui Mihăilescu, care a continuat să mănânce în tăcere. Nu știu ce i-a spus Gică Popescu, că n'au trecut două minute și Mihăilescu a isbucnit în râs, tocmai când tăcerea s'a lăsat în compartiment.

„Probabil că și-a adus aminte de răul de mare...

Intre rapid și Rapid

„După masă, s'au înodat convorbirile și au început jocurile de cărți, etc. Timpul însă, trecea anevoie căci trenul era în întârziere cu vreo 4 ore.

„Ceeace l-a scos din sărite pe Costea. Se văita băiatul și-i era teamă ca nu cumva din pricina întârzierei să pierdem vaporul — care pleca la ora 1 noaptea— și să nu mai vadă Orientul plin de farmec.

„Și numai că-l auzim cum isbucnește înfuriat:

— Dece i-o mai fi zicând trenului ăsta Rapid că nici ca un personal nu merge!

„La care, foarte calm, Pop Vasile i-a răspuns prompt:

— Nu-i nimic, căci și voi vă numiți Rapid, deși ați rămas cam mult în urmă!...

VAMEȘUL DIN MIRCEA-VODA

„In fine, ajungem la Constanța.

Aici ni se face — de formă — o revizie la vamă, probabil pentrucă s'a dus vestea că e vorba de echipa națională.

„Sau poate a avut dreptate Mihăilescu, care se lăuda că am scăpat ușor numai pentru că funcționarul dela vamă este un consătean al lui, din Mircea-Vodă.

DUCE KNOCK-OUT-AT DE MARE!...

„Ne-am îmbarcat și pe motonava „Basarabia" — un vas de pasageri de cea mai modernă construcție — și ne-au repartizat ca și în tren. Imediat însă, ne-am întors pe punte, ca să vedem cum pleacă vasul din port.

„Singur Moldovan a rămas în cabină, vârît sub pătură și cu brațul drept sub cap. (Așa îl învățase un „lup de mare" ca să scape de rău de mare).

„Cel mai curajos părea Duce, care însă îndată ce vasul a eșit în larg — s'a schimbat la față, a început să se legene puțin și i s'a adresat lui Titel pe un ton rugător:

— Hai, mămicule, că-i mai bine jos în cabină...

RAUL DE MARE INVINS NET

„A doua zi, dimineața la ora 9, toți eram în restaurant. Fie care curios să afle ce se întâmplase în timpul nopții, căci ne închipuiam că răul de mare va face ravagii.

„N'a fost așa însă, căci marea era liniștită, nu ne-a dat prilejuri „picante". In schimb ne-a oferit o priveliște minunată, de care cei mai încântați erau clujenii. Aceștia nu mai călătoriseră vreodată pe un vapor.

„In aceste momente, Oprea i-a plătit lui Auer „bancul" din tren:

— D-le Auer, privește puțin pe fereastră să vezi ce de pești morți plutesc pe apă.

„Cei prezenți au început să râdă, inclusiv Auer care a recunoscut:

— M'ai prins, pușiule!

„Ne-am comportat curajos și peștii n'au avut brană, cum prevestise Auer.

REVEDERI... DUIOASE LA ISTANBUL

„Am ajuns în fine și la Istanbul. Și prima impresie pe care ne-a lăsat-o acest oraș — ca aspect — a fost disciplina și ordinea care domneau în port, pe străzi, la hotel, în gară, etc.

„Mare ne-a fost bucuria când am auzit la hotel vorbindu-se românește. Era patronul, — un grec care locuise pe vremuri la Craiova — care a avut o surpriză plăcută revăzând mulți cunoscuți. A plăcut în special revederea dintre Titel și soția sau sora patronluui (nu știu precis cine era).

RAȚA SALBATICA...

„Seara am plecat cu trenul spre Ankara. Pe drum, Mihăilescu s'a gândit și a vorbit mereu de cârnații și sărmăluțele de acasă. Aceasta, la primul contact cu mâncările din Turcia. Gică Popescu, care mai fusese pe locurile astea, era obicinuit și rădea de colegul lui de club. In semn de răsbunare, pentrucă nu-i adusese — cum a promis — o rață friptă, chiar... sălbatică. Din contră, cum s'a urcat în tren i-a cerut el de mâncare. Noroc că d. dr. Stelea salvase o porție din mâinile lui Duce și o pusese deoparte.

DECE ANKARA ȘI NU ISTANBUL?...

„Am ajuns la Ankara chinuiți de o întrebare: dece Ankara este capitala Turciei și nu Istanbul? Când am văzut însă, Capitala, am găsit și răspunsul. Ankara este punctul culminant al reformelor marelui Ataturk. Un oraș cu adevărat occidental, dar care are un aspect cu totul diferit de cel al metropolelor din apus. Remarca aparține lui Baratky, ca unul care vizitase multe orașe europene.

„Eșind din gară, am dat de un splendid parc, iar mai încolo ne-au impresionat profund bulevardele asfaltate, largi și curate, construcțiile, monumentele, etc., etc.

„Pentru noi; cei care nu mai văzusem Ankara, impresia a fost mare.

M. Oprea"

*

Aici s'a oprit scrisoarea lui, care se încheie cu promisiunea că în curând ne va scrie din nou, cu amănunte inedite, criticile presei din Ankara și declarații asupra matchului din prima zi de Crăciun.

Le așteptăm.

Produsele „BATA" se găsesc în toate magazinele de prim rang.

Shooturi și bare

● **DELEGAȚII** italieni, cari au participat la conferința Cupei Europei Centrale, dela București au trimis la F.R.F.A. o călduroasă scrisoare de mulțumire.

● **COMISIA** terenurilor a pus în vedere că dela 1 Martie, toate terenurile de divizie națională vor trebui să fie împrejmuite cu sârmă.

Grupările, cari nu se vor conforma deciziei, vor fi suspendate automat.

● **Terenul** nou al Gloriei C. F. R. a fost omologat ca teren de categoria a doua.

Când va fi gata și tribuna, terenul va fi încadrat în categoria I-a.

● Viktoria Pilsen *a terminat la Esch (Luxemburg) la egalitate cu echipa Jeunesse 5 : 5 (2 : 2), în schimb la Rotterdam a cedat lui Feyenoord cu 1 : 3 (1 : 2).*

● *De Crăciun, în cadrul turneului organizat de SK. Nusle la Praga s'au înregistrat următoarele rezultate:*

SK Nusle — Union Ziskov 4 : 2.

Bohemians — Cechie Karlin 3 : 2.

Campionatul în Franța

Penultima zi a turului, programează următoarele matchuri :

Lille-Antibes
Hâvre-Excelsior.
Sète-Strasboura.
Metz-Lens.
Racing-Marseille
Roubaix-Sochaux
Cannes-Rouen
St. Etienne-Fives.

1939 anunță un program bogat

Patru jocuri perfectate cu Italia, Cehoslovacia și Jugoslavia (2) și alte patru în perspectivă cu Ungaria, Polonia, Germania și Letonia. Tratative cu Slavia, Schalke 04, Racing C. P., Wolverhampton și Charlton Participarea în Cupa Europei Centrale Intensă activitate națională

La început de an nou, găsim interesant să trasăm în linii generale programul ce se anunță pentru 1939.

In ce privește campionatul național — după cum am anunțat —, la 26 Februarie va începe Divizia A și la 5 Martie Divizia B., urmând ca ambele probe să se termine în ultima Duminică a lunei Mai. Deasemenea, se vor disputa la date nefixate încă, cele 4 etape finale din Cupa României.

Ca activitate internațională F.R.F.A. și-a asigurat deocamdată patru matchuri și anume :

8 Mai: România — Jugoslavia, la București.

21 Mai: România — Italia, la București.

18 Septembrie: Jugoslavia — România, la Belgrad.

8 Octombrie: România — Cehoslovacia, la București.

Pe lângă acestea, federația are în perspectivă jocuri cu Ungaria, Polonia și Letonia la București și cu Germania la Berlin sau în alt oraș german.

In plus, se pregătește și un bogat program pentru echipa națională B.

Pe de altă parte, grupările tratează diverse turnee cu echipe străine de renume.

Astfel, pentru Paști, Rapid tratează cu Slavia, Venus cu Schalke 04, Victoria și Tricolor CFPV cu cluburi ungurești, în timp ce Ripensia și-a angajat pe Racing Club Paris.

Pentru restul anului, Venus are în proect un turneu Wolverhampton Wanderers și altul tot al unei echipe engleze, Charlton Athletic.

Iar în luna Iunie, o echipă românească va participa în Cupa Europei Centrale, deci cel puțin un match se va disputa în București.

Ce proecte au cluburile, federalii şi jucătorii pentru 1939?...

O anchetă, cu rezultate variate şi unele din ele senzaţionale, va desvălui cititorilor grijile de iarnă ale grupărilor noastre, demonstrând că e mai bine să fii jucător decât conducător

Inţelepciunea populară a ilustrat prevederea în proverbul, care pretinde să-ţi cumperi iarna car şi vara sanie. Ceiace înseamnă că poporul nostru are un spirit practic de cea mai autentică alură americană

Lucrul acesta este în football mai valabil decât ori unde şi el se traduce prin aceea că un conducător de club trebue să fie vecinic preocupat de economia grupării, pe care o conduce. In această privinţă, jucătorii de football sunt mult mai fericiţi decât conducătorii respectivi. Campionatul odată terminat, ei sunt liberi să petreacă şi mai ales să uite grijile footballului. Fac sky şi săniuţă iar conducătorii au nopţile ca zăpada peisajelor alpine pentrucă aceştia pot să aibe vreun accident.

Iată pentruce este foarte interesant de ştiut ce proecte au conducătorii de cluburi şi cluburile noastre pentru anul care vine, acum în ultima zi a anului, care trece.

O anchetă cu răspunsuri binevoitoare sau indiscreţii mai mult sau mai puţin supărătoare ne-a ajutat să isbutim a avea o listă completă. Şi veţi recunoaşte că rezultatele sunt variate pentrucă nevoile grupărilor şi ale conducătorilor sunt foarte diverse.

Ancheta noastră începe cu cluburile divizionare şi pentru a nu produce nemulţumiri de cronologie, va respecta — în măsura în care memoria nu se va arăta rebelă — ordinea clasamentului de toamnă.

LEADERUL VENUS

L-am găsit pe domnul avocat Alexandru Eladescu la biroul din noul sediu al clubului, studiind o listă cu nume bătute la maşină. Intre câteva dicţionare şi coli întregi acoperite de calcule, fruntea prelungită şi asudată ne-a răspuns foarte grăbit şi sunărat că consultă lista tuturor extremelor stânga din Europa, America de Sud şi Africa de Nord.

Din când în când Iordache îi dădea unele lămuriri tehnice şi căuta cuvinte în dicţionar.

INDISCREŢII LA RIPENSIA

Domnul dr. Cornei Lazăr n'a vrut să răspundă şi cu atât mai puţin domnul inginer Balas n'a vrut să ne dea nicio lămurire.

Am aflat totuşi printr'o indiscreţie a unui jucător, al cărui nume îl ţinem sub tăcere, că gruparea timişoreană va investi o mare sumă de bani într'o enormă cantitate de naftalină pentru a avea vedetele în formă în finala Cupei României.

IN CREERII MUNŢILOR LA... F. C. CARPAŢI

Conducerea grupării din Baia Mare studiază proectul angajării unui jucător străin, specialist în loviturile de 11 metri, care să aibe marea însuşire de a nu se emoţiona în faţa unei asemenea lovituri dictată în minutul 89.

Deşi sistemul experimentat în campionatul de toamnă s'a arătat eficace (cereţi referinţe la Tricolor—C.F.P.V.) gruparea vrea — dată fiind încordarea returului — să evite orice surprize neplăcute.

O VEDETA DELA FALTICENI PENTRU SPORTUL STUDENŢESC

Comitetul grupării universitare, luând act de sucesul lui Mihăilescu, cea mai proaspătă vedetă, care a isbutit să joace în echipa naţională din sezon după ce jucase numai la Călăraşi a luat hotărîrea de a trimite pe d. Titel Ursache să achiziţioneze o vedetă de la... Fălticeni.

LA A.M.E.F.A.—ROMANIZARE

Gruparea din Arad intenţionează două lucruri foarte importante. Să ceară demisia d-lui preşedinte Nicolae Szabo şi să-şi românizeze echipa.

In această direcţie a intervenit la Straja Ţării pentru a se modifica regulamentul federal privitor la utilizarea jucătorilor străini în campionat în sensul unei lărgiri deoarece are nevoe de un portar şi un inter stânga în locul lui Sadowsky şi Prasler.

LA RAPID ERA BUCURIE ŞI LINIŞTE

Când ancheta ne-a obligat să mergem la Giuleşti, la Rapid era un moment de autentică bucurie. Gruparea feroviară încasase tocmai banii pentru deslegarea lui Bogdan (dela clubul F. C. Canibal din jungla malaeză) şi jucătorii alergau după d. Bauer să semneze noile contracte pe timp de... zece ani.

In această situaţie, nu m'a mirat răspunsul d-lui Bauer că F. C. Rapid nu are niciun proect sensaţional.

VICTORIA VA FACE DARURI

La Cluj, am nimerit tocmai în timpul şedinţei de comitet, la sediul clubului, în biserica părintelui Curea.

Se studiau proectul şi planurile, după care Victoria va împărţi anualul său fond de ajutor grupările divizionare, aflate în dificultate.

Se vorbea deasemenea despre înlocuirea liniei de mijlocaşi, care nu a dat satisfacţie în campionatul trecut.

D. CEZAR POPESCU E PUŢIN EGOIST

La sediul Juventusului se întrunise comitetul în şedinţă plenară: d. Cezar Popescu şi Căpitan Herter terminaseră tocmai de discutat problema antrenorului străin, care s'a pus pentru prima oară acum o săptămână.

Pentru 1939 d. Cezar Popescu şi-a comndat o importantă cantitate de piramidoane întrucât este recunoscut de toată lumea că Juventus este cel mai mare producător de migrene.

LA CHINEZUL E DEASEMENEA FERICIRE

Dela sediul Ripensiei am plecat la Chinezul şi l-am găsit pe d. Juga foarte radios. Plătite 200.000 de lei pentru un centru înaintaş în locul lui Thierjung şi mărise cu 2.000 lei salariul fiecărui jucător.

Ceia ce — având în vedere salariile mari ale jucătorilor chinezişti — nu este un lucru prea extraordinar. Şi totuşi timişorenii erau în culmea fericirii.

U. D. R. SCHIMBA FUNDAŞII

In cetatea cuptoarelor înalte, la U D. R. comitetul era foarte supărat şi preocupat de o problemă gravă. Se intenţionează schimbarea liniei de fundaşi: Fodor, Alaşiu. Numiţii jucători sunt prea uşori şi prea puţin duri pentru rostul de fundaşi la U. D. R.

Li se aduce — printre altele — grava învinuire că în matchul cu Juventus Zăinescu a marcat un goal şi a scăpat totuşi cu ambele picioare întregi

Se pare însă că lucrurile se vor aranja întrucât cei doi jucători au făgăduit solemn că vor renunta la jocul de domnişoare de până acum pentru unul ceva mai bărbătesc.

GLORIA IŞI INTINERESTE ECHIPA

La Arad, comitetul Gloriei era preocupat de problema întineriragain echipei. Se cred că va fi înlocuită linia de mijloc. Arădenii au găsit un half centru de 13 ani şi doi mărginaşi de câte 12 şi 14 ani. Sunt însă foarte talentaţi şi

AUER

se speră că ei vor suplini în totul plecarea unor vedete răsuflate ca Dobra şi Lupaş

LA PLOEŞTI, PROECTE GRANDIOASE

In împărăţia petrolului şi a lanternei divizionare, se pregătesc lucruri grandioase. In primul rând. Tricolor-C. F P. V. îşi va muta sediul la... Luca Elefterescu şi va deveni Tricolor-C. F. P. V. E L. Lucrul acesta este hotărît. Luca Elefterescu le-a pur-

BINDEA

tat ploeştenilor noroc în matchul cu Rapid şi a devenit un fel de mascotă a lor.

In al doilea rând casierul din Luca Elefterescu a fost ales membru de onoare al clubului. Şi în sfârşit, vor fi cumpăraţi mai mulţi jucători străini tineri printre cari adolescenţii Planicka, Sesta, Sindelar şi chiar celebrul David Jack, deoarece conducerea clubului vrea să-şi întinerească echipa şi să scape de lanternă. Deocamdată a fost angajat un avocat celebru. care are misiunea să convingă pe jucătorii de mai sus să se apuce din nou de football

DAR NU NUMAI IN PRIMA DIVIZIE

Pentrucă ziarul nostru vrea să fie ziarul tuturor nu numai al unei reduse aristocraţii, am continuat ancheta asupra proectelor de anul, care vine, şi în sferele mai puţin celebre. Ba chiar şi în federaţia de foot-ball cu toate că — ţinând seama de intenţiile d-lui Tilea — nu se ştie dacă unii din oficialii, cărora ne-am adresat vor mai fi oficiali la apariţia acestor rânduri.

Şi aici ca şi în rândul vedetelor, aceleaşi preocupări variate şi iubire de aproapele.

LA UNIREA TRICOLOR, CA LA PLOEŞTI

Conducerea grupării din Obor era ocupată până la limita posibilităţilor conducătorilor ei.

Conducătorii obroreni studiau un angajament în Turcia pentru 283 de matchuri cu Şişli, un match amical cu U D. R. la Bucureşti şi posibilitatea de a legitima şase puşti, care se distinseseră pe maidanele din dosul gării de Est, pentru echipa. care se va prezenta în Cupa României, în cazul când turneul din Istanbul se prelungeşte ca şi acel precedent.

DOMNUL LUCHIDE FACE LITERATURA

Cu domnul Octav Luchide, încă actualul secretar general al federaţiei de foot-ball, lucrurile au fost mai simple, pentru că l-am întâlnit chiar în momentul, în care îşi traducea în fapt proectul pentru 1939

L-am găsit în librăria Cartea Românească cumpărând toate colecţiile de basme pentru a-şi pierde timpul liber, care-i va rămâne dacă domnul Tilea nu pleacă la Londra.

Domnia-sa va traduce deasemenea şi câteva opere italieneşti în versuri.

GLORIA C. F. R. FELICITA... SINCER

La Galaţi, după renunţarea la turneul în Orient, se lucrează la tradiţionalele felicitări. Se va expedia o scrisoare foarte călduroasă Unirii Tricolor, în care gălăţenii vor ura oborenilor să câştige cu cea mai mare uşurinţă matchurile de baraj pentru a intra în divizia naţională A.

LA LIGA TEMPERANŢEI

Trebue să fie mărturisit că sfârşitul acestei anchete a fost cunoscut în prima zi a ei. El a fost luat înainte chiar de matchul România-Cehoslovacia.

La bodega Mercur Baratky, Dobay, Teodoru Chibrit şi Chiroiu s'au legat ca din 1939 să nu mai bea decât... apă. Legământul a fost luat în faţa unui pahar de vin.

N. Suciulescu

P. S. In ultimul moment aflăm că F.R.F.A. intenţionează să se retragă din Cupa Europei. Ştirea n'a fost însă confirmată aşa că o înregistrăm sub rezervă.

— n. g. s. —

Activitatea primei echipe naţionale a produs singurele decepţii în 1938

(Urmare din pagina 6-a)

DEFUNCTA DIVIZIE C ŞI TURNEUL DE CALIFICARE

Mai este de subliniat returul defunctei Divizii C, competiţie care s'a constatat că nu-i de utilitate pentru moment

Şi a fost desfiinţată, pentru a scuti echipele participante de deficite care le-ar fi periclitat existenta.

Iar ca o fază de tranziţie dela Diviziile A şi B 1937-38 la Diviziile A şi B 1938-39, turneul de calificare din vară — care a adus pe Sp. Studenţesc, Carpaţi, U.D.R. şi Tricolor C.F.P.V. în Divizia A — a completat lanţul greşelilor federale.

CUPA ROMANIEI S'A DESFAŞURAT IN CONTRAST CU DIVIZIA A

A doua mare probă naţională, Cupa României, a avut în 1938 o manifestare opusă campionatului. Anume, s'a impus pe primul plan în primăvară şi a revenit „a doua competiţie" în toamnă. Explicaţia este în directă legătură cu proba divizionară: când aceasta îşi pierduse din interes din cauza formulei, publicul şi-a îndreptat atenţia spre cupă unde găsea lupte din vechea divizie: o partidă Venus—Rapid, Ripensia—A.M.E.F.A. sau Victoria—Venus.

Insă, din momentul în care Divizia A şi-a recăpătat strălucirea prin revenirea la formula unei serii de 12 echipe şi a recucerit simpatia publicului, Cupa Româniel a trecut pe planul al doilea.

In general, s'a remarcat un real progres faţă de trecut, în sensul că această competiţie „knock-out" a intrat mai mult în gustul sportivilor.

Ca număr de participanţi, în ediţia 1938-39 s'au înscris mai puţine decât în 1937-38.

Ultimul câştigător: Rapid, care la 7 August a învins cu 3-2 în finală pe C.A.M.T., revelaţia probei.

JUNIORII, MAREA PREOCUPARE IN 1938

Un punct important din mica activitate technică a federaţiei, a constituit-o atenţia care a început s'o acorde juniorilor.

In 1938 s'a înfiinţat campionatul naţional, s'a pus baze unei manifestări internaţionale — începutul fiind matchul cu Belgrad — şi au continuat Cupa Unirea şi Cupa V. V. Tilea.

ŞI IN GENERAL, A EXISTAT IN MOD CONTINUU O PREOCUPARE PRECIS CONTURATA PENTRU RIDICAREA ELEMENTULUI TANAR.

Dându-le posibilitate, juniorii s'au afirmat fie individual (Opeltz şi Fiat dela U.D.R.), fie ca echipă (U.D.R., Oradea şi Bazargic).

Ca rezultate mai interesante notăm următoarele:

Bucureşti:	**Belgrad—Bucureşti**	**2-0 (2-0)**
Bucureşti:	**UDR—Acvila (Iaşi)**	**6-1 (3-0)**
Finala Campionatului naţional.		
Bucureşti:	**Oradea—Bucureşti**	**3-0 (0-0)**
Bucureşti:	**Bazargic**	**2-1 (1-0)**
Finala Cupei Unirea.		
Finala Cupei V. V. Tilea.		

LIGI, DISTRICTE...

Insfârşit, activitatea ligilor şi a districtelor a însemnat în anul ce expiră o etapă importantă în progresul footballului din centrele cu nivel scăzut.

Campionatele respective, cum şi diversele competiţii cu caracter inter-urban sau districtual au dat un puternic imbold jucătorilor, grupărilor şi conducătorilor.

*

Iată, în linii generale, o sumară privire asupra unui an footballistic cu decepţii pe tărâm internaţional inter-ţări şi în echipele, cu satisfacţii din activitatea echipei naţionale B şi a grupărilor în întâlnirile lor indigene şi internaţionale.

In concluzie, un an de continuu progres technic, dar de mare avânt al tineretii care şi-a luptat dreptul la viaţă.

TENNIS

Victoria asupra Cehoslovaciei

și strălucita comportare a jucătorilor în turneele din Occident au creiat o puternică platformă tennisului românesc

Aruncând o privire asupra activității de tennis, trebue să subliniem din capul locului, că acest sport, care nu ne rezerva decât amărăciuni în anii din urmă, în cursul anului trecut a cunoscut o remarcabilă desvoltare la noi.

In anul 1938, tennisul românesc a obținut câteva performanțe demne de relevat, cari ne dă speranțe mari pe viitor.

Mulțumită interesului pe care a început să-l poarte forul nostru de specialitate și datorită sacrificiilor unor entuziaști susținători, tennisul românesc a isbutit să părăsească anonimatul.

Prin reamatorizarea celor mai buni profesioniști, Const. Tănăsescu și Marin Bădin, efectivul jucătorilor noștri s'a îmbunătățit în mod simțitor și acest fapt constitue și un stimulent foarte puternic pentru toți practicanții acestui sport.

In cursul anului trecut tennisul românesc a susținut trei matchuri inter-țări, dintre cari unul oficial, — în cadrul Cupei Davis la Harrogate — și două întâlniri amicale în țară, la Brașov și București.

Afară de aceste matchuri, o echipă reprezentativă a Bucureștilor a participat la un turneu triunghiular în Cehoslovacia.

In matchul de Cupa Davis, echipa noastră compusă din Caralulis și Schmidt a înfruntat echipa Angliei la Harrogate.

Reprezentanții noștri, deși la început de sezon (matchul s'a jucat în luna Mai), departe de a fi în cea mai bună formă, plecați într'o țară străină și îndepărtată fără conducător, fără masseur, au luptat vitejește, cucerind elogiile unanime ale specialiștilor britanici. Faptul că au cedat la limită (2:3) se datorește în mare parte împrejurărilor pe care le-am înșirat mai sus. Eșecul constitue totuși o performanță din cele mai bune.

Rezultatele acestei excelente comportări s'au văzut imediat: cei mai buni jucători ai noștri au fost invitați la marile turnee din Anglia și au petrecut aproape tot sezonul, în țara tennisului, simțindu-se atât de bine încât trebuiau să fie readuși cu forța în țară. Ba chiar doi din ei nici nu au putut fi readuși. Marin Bădin nu a venit nici pentru campionatele internaționale, iar Hamburger nu s'a întors nici până în momentul de față.

In cadrul celor două matchuri amicale am întâlnit Polonia și Cehoslovacia.

Intâlnirea cu polonezii s'a jucat la Brașov la sfârșitul lunii Iunie, echipa noastră fiind compusă din Tănăsescu și Schmidt, iar culorile Poloniei fiind apărate de contele Baworowski și Spychala. Oaspeții au câștigat cu 4:1, singura noastră victorie fiind obținută de Tănăsescu, în urma abandonului lui Spychala.

La sfârșitul lunei Septembrie la București, tennisul românesc a înregistrat cea mai frumoasă victorie din carieră, învingând cu 3:2 Cehoslovacia, una din țările cele mai puternice de pe continent.

Autorii acestei victorii sunt Tănăsescu, Schmidt și Caralulis.

Componenții formației cehoslovace au fost Cejnar și Ambros.

Tănăsescu și Schmidt l-au învnis pe Ambros, iar la dubru Schmidt secondat de excelentul dohertyst Caraluiis a obținut cel de al treilea punct necesar victoriei.

Indiferent, că vecinii noștri nu au putut prezenta cea mai bună echipă, victoria aceasta rămâne totuși o performanță excepțională, care a produs o explicabilă bucurie în toate cercurile noastre sportive și care a creat un răsunet extrem de favorabil și peste hotarele țării

In sfârșit al patrulea match cu caracter internațional s'a desfășurat la Znaim (Cehoslovacia)unde s'a jucat un turneu triunghiular între echipele reprezentative ale orașelor Bratislava-Brno și București. Turneul a fost câștigat de echipa Capitalei noastre care a dispus atât de reprezentativa Bratislavei cât și de aceia a lui Brno, deși în echipa acestui oraș din urmă juca și excelentul jucător ceh Vodicka.

Afară de aceste întâlniri internaționale, în țară — atât la București cât și în provincie — s'au desfășurat numeroase turnee cu caracter național și internațional.

Cele mai importante dintre aceste turnee — campionatele naționale și campionatele internaționale — s'au desfășurat la București, pe terenurile T. C. R.

zDatele lor însă au fost inversate, în sensul că la primăvară s'au jucat campionatele naționale, iar la toamnă turneul internațional.

Campionatele naționale au consacrat pe următorii jucători campioni naționali la diferitele probe:

CATEGORIA I

Simplu domni: Const. Tănăsescu (T.C.R.).
Simplu doamne: Popper Zissovits.
Dublu domni: Schmidt-Tănăsescu (T.C.R.)
Dublu mixt: Berescu-Schmidt (T.C.R.).

CATEGORIA II

Simplu domni: Rurac (Politehnica).
Simplu doamne: D-na Fritz (Rădăuți).
Dublu domni: Filderman-Goldștein (D.T.C.).
Dublu mixt: Mihăilescu-Teodorescu (Sp. St.).

Campionatele internaționale s'au disputat imediat după matchul Cehoslovacia-România, adică la sfârșitul lunei Septembrie și la începutul lunei Octombrie

Deși nu au participat prea mulți jucători străini, am avut ocazia să vedem evoluându-se „rachete" de faimă continentală, cum sunt polonezul Baworowski și cehul Cejnar.

Bucurându-se de organizarea ireproșabilă, turneul internațional s'a consumat în patru zile, dând câștig de cauză, la diferitele probe, următorilor:

Simplu Domni: Baworowski (Polonia).
Simplu doamne: Berescu (T.C.R.).
Dublu domni: Tănăsescu, Schmidt (T.C.R.).
Dublu mixt: Berescu, Schmidt (T.C.R.).

După cum se vede, cu excepția probei de simplu domni, toate celelalte probe au revenit jucătorilor români. Un lucru îmbucurător, care poate nu a fost înregistrat niciodată în analele tennisului nostru, și constitue un indiciu neîndoielnic esupra progreselor înregistrate de jucătorii noștri.

Ca încheiere, dăm mai jos și lista oficială a celor mai buni jucători din țară; clasament care a fost întocmit pe baza performanțelor din anul trecut.

CATEGORIA I
Domni

1. Const. Tănăsescu, 2. A. Schmidt, 3. Take Caraiulis, 4. M. Bădin, 5. Al. Botez, 6. G. Poulieff, 7. G. Erös, 8. T. Bădin, 9. M. Segall, 10. V. Rurac, 11. A. Benedek, 12. H. Benedek, 13. Grünwald, 14 Grad, 15. Iacob, 16. Ungar, 17. C. Petrovici, 18. I. Bogdan, 19. T. Oviciu. 20. Halmi 21. E. Farcas.

Doamne

1. Magda Berescu, 2. Lenke Popper, 3. C. Wertheim, 4. B. Barabassy, 5. M. Liska, 6. D. Gabor, 7. Rado, 8. Lam, 9. Baatz, 10. Papos, 11. Unanian, 12. Viciu, 13. Buckwald. 14. Schwartz, 15. Coca Frida

CATEGORIA II
Domni

1. N. Racovitza, 2. Filderman, 3. Nițulescu, 4. T. Teodorescu, 5. Sturdza, 6. Farkas (Har), 7. Goldstein, 8. Dolha, 9. Russu, 10. Knil, 11. Nedeleanu, 12. Al. Stöhr, 13. N. Neicu, 14. Tereanu. 15. Poenaru Bordea, 16 Costa Foru, 17. Trebitsch 18 Prodanoff.

Doamne

1. Keleti, 2. Szasz, 3. Kenderesi, 4. Gall, 5. Haas, 6. Crosnic, 7. Dombrova, 8. Eppler, 9. Segall, 10. Iacunina, 11. Negrutz, 12. Winkler.

1912–1939

Sincere mulțumiri transmit pe această cale tuturor distinșilor mei clienți, prieteni și cunoscuți pentru binevoitorul concurs, ce mi-au acordat în cursul anului, ce s'a dus, le urez tuturor cele mai depline realizări în anul, ce începem și-i rog stăruitor să continue a-mi acorda aceiaș încredere.

IOAN C. MOLDOVEANU

Casă de încredere, fondată în 1912

București, Calea Victoriei 105, Telefon 376.46

Specialități în accesorii, scule și materiale automobilistice

Importațiuni directe dela cele mai reputate surse mondiale. Totdeauna cele mai noi perfecțiuni.

2708

ANUL SPORTURILOR NAUTICE

Sporturile nautice atât de timide pe vremuri, anul acesta au fost foarte însuflețite, datorită mai ales muncii celor din fruntea federațiilor respective. S'a înțeles în fine și la noi folosul acestor sporturi dătătoare de sănătate și energie cari deschid și o frumoasă perspectivă industriei naționale.

Cine a vizitat EXPOZIȚIA NAUTICA din palatul Oficiului Național de Turism, s'a putut convinge atât de posibilitatea desvoltării unor asemenea sporturi, grație bogăției de ape și frumusetii văilor udate, precum și câte asociații sportive există.

Asanarea lacurilor din jurul Bucureștilor și înțelegerea capilor câtorva instituții, după exemplul dat de d. N. Caranfil, a avut ca rezultat crearea a numeroase asociații de canotaj pe Herăstrău, Floreasca și Snagov, a funcționarilor Băncii Naționale, a societăților Astra, Aquila, Concordia, a Ministerului de Justiție, a Căilor Ferate, cu adăposturi, bărci, echipieri, din cari nu lipsesc doamnele.

F. R. S. N., ajutat de Straja Țării, O. N. T., L. N. R., Y. C. R. R. a avut un an de rodnice rezultate. Culmea a fost atinsă prin **CELE DOUA CARAVANE**, una botezată „Marele Voevod Mihai", alcătuită din militari ai regimentelor de uscat, grăniceri și câteva cluburi, cari au pornit la 15 Iulie din Turnu Severin spre a ajunge la 8 August la Mamaia și alta a străjerilor, între 3 și 12 August dela Oltenița la Mamaia.

CONCURSURI regionale au avut loc la București pe Herăstrău la 5 Iunie, iar la Constanța, concursuri militare combinate, — tragere, fugă și canotaj — organizate de d. general MACICI, între regimentele 34 și 36 infanterie, 13 și 18 artilerie, flotila de hidroaviație și Divizia de Mare.

De Ziua Marinei s'au desfășurat interesante întreceri de skifuri de 1, 2, 4 și 8 persoane, domni și doamne, caiace, iolci, baleniere, giguri, bărci militare și bărci motorizate.

YACHTINGUL cu toate că ar părea rezervat celor cu dare de mână, totuși s'a dovedit că poate fi practicat și de pungi modeste. In acest scop Yacht Clubul Regal Român a desvoltat amenajările portului de yachturi și a mărit cala dela Constanța, unde se vor putea adăposti nave până la 30 tone.

Intre 29 Iulie și 8 August a avut loc la Constanța o competițiune între Yacht Clubul Regal Grec și cel Român cu cutiere tip „Star" în cari echipierii români au deținut întâietatea până în ultima zi, când cupa a revenit, la luptă grea, invitaților.

La 3 Iunie a fost botezat yachtul „Driss", proprietatea și opera a doi tineri ofițeri de marină, locotenenții Drimba și Isbășescu, care împreună cu un alt camarad Țurcan, au făcut o sbuciumată, — în aceasta stă farmecul, — călătorie în Mediterana. Yachtul a fost construit în întregime la noi, ceeace arată îndeajuns ce se poate face cu suflet.

Unul din yachtmenii nostri, d. Fournarachi a făcut o călătorie cu yachtul său în Arhipelag.

Marina noastră militară a fost reprezentată prin trei ofițeri, căp. NASTASE, locot. HOLBAN și aspirant (actualmente locot.) BOTEZ CALIN la Kiel la competițiunea „Hindenburg Marine Pokal", cu cutere tip „Star" puse la dispoziție de asociația „Marine Regatten Verein". Au mai luat parte ofițeri din marinele: germană italiană, engleză, franceză, olandeză, suedeză, estoniană, polonă, daneză și turcească. Echipa noastră a obținut locul al 8-lea fără nicio penalizare, respectând în totul regulamentul.

Numărul yachturilor s'a mărit cu „TAIFUN" dăruit de Primăria Municipiului București Mării Sale Marelui Voevod. Are 16 m. lungime, 2 motoare de câte 200 c. p., o viteză de 20 noduri poate lua la bord 5 invitați, pe lângă cei 4 oameni din echipaj.

Nu au lipsit nici călătorii particulare și cu destule peripeții: „SANTA MARIA" a d-lui și d-nei dr. Claudian, dela Oltenița la Balcic și apoi la Călărași, reamintind uneori pe Gerbault; tinerii sublocot. Crutzescu și fratele său cari au pornit cu un „Normandie" de... 3 metri dela Timișoara până la mare; cutterele „Nufărul" al filialei L. N. R, Tulcea și balenierele filialei L. N. R. Cetatea Albă cu performanțe mai scurte pe Dunăre și mare.

INNOTUL, care la noi este o mare problemă deoarece statisticile arată că anual se înecă în jurul a o mie de tineri mai ales în preajma orașelor, a fost deasemenea preocuparea instituțiilor în legătură cu tineretul: Straja Țării, Premilitarii, Federația de Natație și Liga Navală, împreună cu Ministerul Educației Naționale, tinzând la obligativitatea înnotului dela vârsta de 7 ani ca în alte țări și crearea de basinuri închise.

In afară de concursurile dela Ziua Apelor și Ziua Marinei n'au lipsit concursuri regionale și de campionat la Sibiu, București. In aceasta privință sunt încă multe de făcut.

LIGA NAVALA ROMANA, această asociație de propagandă și apărare a intereselor naționale pe apă, prezidată chiar de M. S. Regele, a avut anul acesta să vadă rodul activei sale propagande, pentru ca toată lumea să înțeleagă rostul unei cât mai puternice marine. Numărul filialelor dela 11, mai toate în porturi, s'a ridicat la 26, la Bălți, Brăila, Brașov, C.-Lung (Muscel), Cetatea Albă, Cernăuți, Chișinău, Constanța, Corabia, Galați, Giurgiu, Hotin, Iași, Ismail, R.-Vâlcea, Roman, Romanați, Silistra, Slatina, Soroca, Sulina, Tg.-Mureș, Târnava Made, etc., luând ființă organizații puternice afiliate, sub directivele L. N. R.

CITIȚI

„ZIARUL ȘTIINȚELOR ȘI AL CĂLĂTORILOR"

ANUL 1938 ŞI HIPISMUL INDIGEN

PRIMUL CONCURS HIPIC INTERNAŢIONAL IN BUCUREŞTI. 14.695.800 LEI A OFERIT JOCKEY CLUBUL IN MARI PREMII ŞI PRIME DE CRESCĂTOR.

IMPORTAREA LUI FIRDAUSI, O CAPITALA ETAPĂ IN PROMOVAREA CRESCĂTORIEI INDIGENE

UN PROGRES SIMŢITOR. LA TRAP, O NOUA CONDUCERE. S. N. I. C.-UL ŞI-A SISTAT ACTIVITATEA. SPLENDIDA VICTORIE DIN CUPA NAŢIUNILOR. INFAPTUIRILE SOCIETATII HIPICE ROMANE. IMPORTAŢIUNI VALOROASE. LA GALOP, CAMPION NAPLOM. LA TRAP, HARON ŞI JOPPA HANOVER

Activitatea hipică pe anul în curs s'a încheiat. La sfârşit de an, o privire retrospectivă se impune. Mai ales că pentru hipismul indigen, anul 1938 a însemnat o hotărîtoare etapă în promovarea lui. Acest an coincide cu o seamă de capitale realizări care denotă odată în plus vitalitatea sportului hipic.

La importantul lor post de comandă, cele două societăţi de curse, Jockey Clubul şi Societatea hipică română au dat dovadă de un larg spirit de înţelegere şi sacrificiu, graţie căruia hipismul nostru s'a consolidat de o manieră aproape similară cu acela occidental.

Tradiţionalul bilanţ pe care îl face azi prezintă o seamă de trainice înfăptuiri cari justifică pentru viitorul alergărilor de cai perspective din cele mai roze.

După această sumară introducere, vom trece la analizarea activităţei hipice din anul 1938. O activitate laborioasă, o activitate ornată cu splendide biruinţe şi cu remarcabile realizări ale căror salutare efecte s'au evidenţiat şi se vor mai produce.

14.695.800 LEI A IMPARŢIT HOCHEY CLUBUL IN PREMII ŞI PRIMA DE CRESCATOR

Trecem acum la analizarea curselor de galop.

Dela început trebue să recunoaştem că aportul Jockey-Clubului a fost hotărîtor la consolidarea acestui gen de curse. O serioasă sporire a premiilor a făcut ca în anul curent să se distribue proprietarilor şi crescătorilor impozanta sumă de 14.695.800 lei.

In primăvară 7.226.100 lei, în toamnă 5.440.700 lei, iar în zilele suplimentare lei 1.338.100 lei. Aceasta în premii.

Primele de crescător au însumat 691.900 lei.

Desigur, aceste sume au reuşit să satisfacă cerinţele şi necesităţile proprietarilor.

IMPORTAREA LUI FIRDAUSSI

Un alt fapt de seamă al anului curent este desigur importarea consacratului reproducător englez Firdaussi, plătit foarte scump de herghelia Scrovişte. Firdaussi reprezintă desigur cea mai valoroasă importaţiune făcută până acum. Care va fi aportul lui la progresul crescătoriei indigene, desigur că nu este greu de bănuit.

Firdaussi, un reproducător de veritabilă clasă internaţională, va ridica considerabil standardul producţiei indigene.

Tot herghelia Scrovişte a mai adus trei valoroase iepe de prăsilă.

ARMASARII JOCHEY-CLUBULUI

Tot în cursul anului acesta, au funcţionat la noi ca prăsitori Birmah şi Son in Love. Ambii au dat rezultate excelente, lăsând pline majoritatea iepelor prezentate.

ALERGARILE DE GALOP

Consultând campania de curse, constatăm un simţitor progres.

Importaţiunile Jockey-Clubului au imprimat alergărilor o consistentă doză de interes. Dintre aceste importaţiuni, s'au consacrat câteva autentice vedete, precum: Mitsouko III, Corniţa şi Brancas cari au la activ impecabile state de serviciu.

Alergările clasice au relevat pe Naplom ca un campion autoritar. El a câştigat toate probele clasice, dovedind o netă superioritate asupra adversarilor.

Crescătoria indigenă s'a apărat cu brio prin trei reprezentanţi: Buburel, Oştean şi Tarzan.

Primul, un fondist consacrat, a repurtat semnificative succese pe parcursurile lungi, adjudecându-şi printre alte probe şi premiul Regal. Oştean a câştigat în primăvară toate clasicele probe ale trei anilor, inclusiv Derbyul. După succesul din această capitală probă a concurat în scădere de formă şi a suferit două eşecuri în premiul Jockey Club şi premiul Regal. A fost trimis apoi în Franţa unde s'a dovedit apt pentru alergările de obstacole, câştigând cursa de debut.

Tarzan a fost o veritabilă revelaţie. Indiscutabil poate fi socotit campion al mânjilor.

In prodigioasa lui carieră nu găsim decât un singur eşec, acela din premiul Camerei Agricole a judeţului Ilfov în care dădea importante descărcări.

A învins însă Omnium, şi în premiile Bienal, Filipescu şi Blaramberg, reuşind în premiul Filipescu să dispună de Corniţa. Este favoritul de iarnă al Derbyului.

LICHIDAREA S.N.I.C.-ULUI

S.N.I.C.-ul şi-a sistat activitatea. Hipodromului Floreasca i se va da o altă destinaţie. Va fi parcelat.

Rolurile au fost definitiv stabilite acum în hipismul român. Galop la Băneasa, trap la Băneasa-Trap.

Desigur S.N.I.C.-ul a adus un aport serios curselor de cai. Nu este însă cazul să examinăm acest aport într'un bilanţ.

O ADMIRABILA CONDUCERE PENTRU TRAPUL ROMANESC

Prin dispariţia S.N.I.C.-ului, societate conducătoare pentru trapul românesc a devenit societatea hipică română.

In scurta, dar laborioasa ei activitate, actuala societate conducătoare se poate făli cu opere de necontestată utilitate. In primul rând a asigurat trapului indigen o continuitate în optime condiţiuni şi i-a asigurat o existenţă prosperă şi sigură. Hipodromul Băneasa-Trap poate rivaliza sub raportul amenajamentelor, pistei şi confortului cu hipodromurile de trap din Occident.

Diversele măsuri de dată recentă în ceeace priveşte profesioniştii şi cursele s'au dovedit oportune şi utile.

Fără nici un fel de rezervă se poate afirma că trapul românesc a încăput sub o remarcabilă şi admirabilă conducere. O conducere de care simţea de mult timp nevoia.

Prezenţa d-lor: general Ilasievici şi I. Matak în fruntea acestei societăţei este o netăgăduită garanţie că viitorul trapului este asigurat.

ACTIVITATEA DIN 1938

Dacă vorbim de activitatea de trap din 1938, aceasta se confundă aproape cu aceia dela Băneasa-Trap. La Floreasca s'a organizat puţin.

Putem spune fără posibilitate de a fi desminţiţi că regimul curselor de trap a fost din cele mai favorabile. O sumară examinare a câştigurilor trăpaşilor din anul curent este revelatorie în acest sens.

Mulţi cai au adus beneficii proprietarilor. Marea majoritate şi-a acoperit cheltuelile, iar numai o infimă parte şi-a soldat anul cu deficit. Aceştia sunt însă mediocrităţi patente, elemente lipsite de orice valoare cari prin nimic nu-şi justifică prezenţa pe turf.

Premiile oferite au fost suficiente pentru a acoperi cheltuelile proprietarilor iar unora să le aducă chiar beneficii.

Au fugit în 1938 la noi o seamă de elemente de ridicată valoare.

Excelentul Haron, cel mai reuşit produs al crescătoriei indigene, a arătat valoarea maximă, dovedindu-se capabil să concureze cu succes chiar în străinătate. Amilkar deţinătorul recordului pe kilometru. Gondolat II şi Roland D., deasemeni au manifestat mari posibilităţi.

Joppa Hanover a fost însă punctul de atracţie al anului. Iapa americană, marcând o rapidă ascensiune, a arătat că posedă o veritabilă clasă internaţională. Pe distanţe lungi cu greu i se poate găsi adversar la noi.

Derby-ul a revenit lui Pandur

Generaţia trei anilor ne ocazionează plăcute constatări.

Dela Haron, n'am mai avut o generaţie atât de valoroasă. Ghid, Poeniţa, Petruş şi Iubita au apărat cu deosebit brio prestigiul crescătoriei indigene.

Ghid şi Petruş actualmente sunt capabili de un record sub 1.27.

Ca de obicei, caii americani au arătat valori superioare. Belşug, Little Orphan, Winsome Josedale şi Josedale Margot, prezintă admirabile palmarese. De remarcat îndeosebi calităţile excelentei Little Orphan, o iapă de mari resurse, care n'ar fi exclus să facă o carieră mai laborioasă decât Joppa Hanover.

IMPORTUL AMERICAN

Importul american, această fericită iniţiativă a d-lui I. Matak, a continuat. Chiar în săptămâna aceasta au sosit în ţară şase elemente de ridicată valoare de cari ne-am ocupat. Ne-am ocupat şi de binefacerile importului american, astfel că nu ne vom mai repeta.

PRIMUL CONCURS HIPIC INTERNAŢIONAL IN ROMÂNIA

In domeniul concursurilor hipice, anul 1938 a însemnată o dată de mare însemnătate.

In Iunie a avut loc la Bucureşti primul concurs hipic internaţional.

Un concurs hipic de mari proporţii.

Au participat opt naţiuni, au luat parte câţiva din cei mai reputaţi călăreţi din Europa.

S'au bătut recorduri de asistenţă.

HIPISMUL A ADUS SPORTULUI ROMANESC CEA MAI MARE BIRUINŢA

Cea mai mare biruinţă sportivă a anului a realizat-o de astă dată hipismul.

La Aachen, în cadrul marelui concurs hipic internaţional din August, echipa României a câştigat cupa Naţiunilor, cea mai de seamă probă a concursului.

Bravii noştri călăreţi au învins pe cei mai reputaţi aşi ai Europei.

A fost o izbândă de necontestat prestigiu, o victorie de răsunet mondial care a răsplătit din plin competenţa şi munca a doi factori de seamă ai mişcărei: d. general Ilasievici şi d. maior Chirculescu.

Pentru sportul românesc în genere, admirabila victorie dela Aachen a fost cel mai splendid certificat şi o remarcabilă propagandă.

Cele mai sus expuse sunt evenimentele, realizările şi faptele mai de seamă ale hipismului nostru în 1938. Desigur, o totalitate de acţiuni şi rezultate de resonanţă, de natură să acorde acestei mişcări galoanele unei ridicate şi indiscutabile valori.

1938 a însemnat pentru sportul equestru şi curse o hotărîtoare etapă într'o rapidă promovare.

Hipismul poate privi cu mândrie activitatea din anul care azi se încheie şi păşi cu o justificată şi importantă doză de optimism în 1939.

G. Papagheorghe

Duminică la Băneasa Trap

Inaugurare de bun augur

Câteva vedete ale turfului vor disputa premiul Anul Nou. Premiul Sfântul Vasile o alergare deschisă. Concurenţi numeroşi, şanse echilibrate

Inaugurarea activităţei pe 1939 la Băneasa-Trap va avea loc Duminică.

Atentă, ca de obicei de altfel, societatea hipică română a alcătuit un interesant program care oferă toate garanţiile unui indiscutabil succes. Alergări deschise, concurenţi de valoare, participarea câtorva vedete ale turfului, iată principalele caracteristici ale programului.

PREMIUL ANUL NOU, O ALERGARE SPECTACULOASA

Capul de afiş este deţinut de premiul Anul Nou, o alergare în care vor concura o seamă din vedetele trapului. Se află printre concurenţi fostul campion al turfului, Roland D., Hanibal II, calul în mare formă Antrag, Valentio şi Theodora pentru a nu pomeni decât de cei mai buni.

Intervalele la cari concurează fac cursa foarte deschisă. Este de prevăzut o interesantă dispută.

CAŢIVA FONDIŞTI DISPUTA PREMIUL SFANTUL VASILE

O specială menţiune merită premiul Sfântul Vasile. Găsim aci o seamă de elemente cari duc distanţa şi cari sigur vor ocaziona o întrecere de succes.

RESTUL PROGRAMULUI

Restul programului se remarcă prin câteva întreceri reuşite. Remarcăm astfel premiul Amurgului în care vom asista la o luptă strânsă între Brad, Jeles II, Domnica şi Spic, premiul Alexandria disputat de elemente cari îşi cunosc meseria, premiul Aurorei şi premiul Amundsen.

PREMIUL AMUNDSEN

Dâmb, Beţiv, Primăvara şi Va-ta sunt greu de separat. Beţiv deţine o remarcabilă formă. Este însă sever penalizat. Şi aşa va fi redutabil. Ne îndoim totuş că va putea da 80 de metri lui Ghimp care a concurat bine Marţi. Va-ta mai are o bună şansă. Autsider posibil, Oborean.

Indicăm: *Dâmb, Beţiv, Va-ta,* Oborean.

PREMIUL ALEXANDRIA

Dorkca are la activ comportări merituoase. Iapa din antrenamentul lui Grünwald a dovedit că beneficiază de o perfectă formă.

Deşi Pock a repurtat un succes facil Marţi, nu-l credem capabil să-i dea 80 de metri. O menţiune pentru Garvis.

Indicăm: DORHA, *Pock,* Jarvis.

PREMIUL AMURGULUI

Domnica îşi revine. Ultima ei exhibiţie constitue o indicaţie preţioasă în acest sens. Iapa din antrenamentul lui Borisiac s'a plasat a treia Marţi în prenuil Midnight. Dacă repetă valoarea, este probabil succesul ei. Izma care beneficiază de locul din fruntea plutonului, Spic şi Ghimp mai au veleităţi.

Indicăm: DOMNICA, *Izma, Spic,* Ghimp.

PREMIUL M. ANDREYEVSKY

In lupta finală vor conta probabil Adda Worthy, Lăcrămioara şi Geisha. Dacă Adda Worthy repetă ultimele valori este preferabilă Lăcrămioarei dela care este de scomptat o cursă bună.

Mai reţinem pe Arvuna.

Indicăm: ADDA WORTHY *Lăcrămioara, Geisha,* Arvuna.

PREMIUL SFANTULUI VASILE

Fama, Rugina, Colina şi Kanada se remarcă la prima vedere.

Mai mult prin simplă impresie le preferim în ordine.

Indicăm: FAMA, *Rugina, Colina,* Kanada.

PREMIUL ANUL NOU

In perspectivă o splendidă dispută. Theodora, Hanibal II, Roland D. şi Antrag se vor războí crâncen pentru victorie.

Theodora fiind situată în frunte, are posibilitatea să-şi facă cursa în voe. Şi aşa va fi nevoită să facă apel la ultimele resurse pentru a dispune de Hanibal II, actualmente în forma maximă.

Indicăm: THEODORA, *Hanibal II, Antrag,* Roland D.

PREMIUL AURORE

Zvon este în plină formă. Victoriile lui de până acum atestă cu prisosinţă acest lucru. Il socotim în măsură să întreacă pe Tufănica la 60 de metri. Makrele şi Tava vor mai fi redutabile.

Indicăm: ZVON, *Tufănica, Makrele,* Tava.

Programul alergărilor

Premiul AMUNDSEN
Handicap — 11.500 lei

Daisy Worthy	1700	Corol
Luminiţa	1700	0
Valmaş	1700	Rădulescu
Mărţoaga	1700	0
Lin	1700	Szabo
Flăcău	1700	Voronin
Valona	1700	D. Pavel
Lama	1700	0
Kirasa	1700	0
Dor de Ducă	1700	Slobozenco
Guy Worthy	1700	0
Desiş	1700	Gramm
Elena	1720	0
Dudu Gordon	1740	x
Oborean	1740	Crainic
Dâmb	1740	A-vsky
Furor	1740	A. Bota
Pan Worthy	1740	Borisiac
Primăvara	1740	Pavlic
Sorana	1740	Podoleacov
Va-ta	1760	Drăgotescu
Harry Boy	1760	Ghinea
Tais	1780	x
Beţiv	1820	Fischer

Premiul ALEXANDRIA
Condiţie (1/5) 15.000 lei

Parma	2120	0
Dorka	2120	Grünwald
Champion jr.	2140	N. Ionescu
Legionar	2160	Slobozenco
King Worthy	2160	0
Lăcrămioara	2160	Crotenco
Jarvis	2160	Ghinea
Bruma II	2180	0
Brebenea	2180	0
Coconaş	2200	Fischer
Pock	2200	Gaidaev
Nation	2220	0

Premiul AMURGULUI
Handicap — 15.000 lei

Izma	1700	Crainic
Parma	1720	0
Luţa	1720	Iurca
Puica	1720	Pavlic
Mura II	1720	T. Marcu
Elixir	1740	0
Zgomot	1740	0
Ghimp	1740	Slobozenco
Spic	1740	Gram
Candriu	1740	Gaidaev
Jeles II	1760	Grünwald
Domnica	1760	Borisiac
Bunel	1760	Dobrescu
Livada	1760	C-todorescu
Vrăjitor	1760	Em. Weich
Pikaver	1780	Ghinea
Leu	1780	0
Brad	1780	Fischer

Pr. M. ANDREYEVSKY
Condiţie — 11.500 lei

Elena	1700	Brânzea
Arvuna	1700	Crainic
Mohor	1720	Gaidaev
Ghimp	1720	0
Geisha	1720	A-sky
Tais	1720	0
Adda Worthy	1740	Corol
Tava	1760	Drăgotescu
Curier	1780	Ghinea
Pinkerton	1780	Gram
Busuioc	1800	x
Lăcrămioara	1800	Crotenco

Premiul SF. VASILE
Handicap — 15.000 lei

Ciclop	2100	Slobozenco
Rugina	2100	Fischer
Bruma II	2120	K-niţky
Pacahantos	2120	x
Naplopo	2140	Dobrescu
Fama	2140	Bordei
Colina	2140	Szabo
Szelvesz	2140	Ghinea
Pleava	2140	0
Talaz	2140	Dumitrescu
Rosalinde	2160	0
Primrose	2160	T. Marcu
Kanada	2200	Gaidaev

Premiul ANUL NOU
Condiţie — 15.000 lei

Theodora	1740	Bordei
Bonzo	1760	0
Oszlany	1760	D. Botea
Rosalinde	1760	0
Szelvesz	1760	0
Cupidon	1760	Pavlic
Blondella	1760	T. Popa
Viitor	1760	Slobozenco
Valentio	1760	Crainic
Talaz	1760	0
Guardian Girl	1760	0
Champion	1780	Ghinea
Hannibal	1780	Gaidaev
Antrag	1780	Grünwald
Gretelbub	1800	Dobrescu
Roland D.	1820	Fischer

Premiul AUROREI
Performanţă — 15.000 lei

Zenit	2100	A-vsky
Zvon	2100	Fscher
Vrăjitor	2100	Weich
Tava	2140	0
Mura	2140	Szabo
Makrele	2140	Grünwald
General Worthy	2160	Corol
Busuioc	2160	Ghinea
Sultana	2160	Zabelin
Durdulia	2160	0
Handicap	2160	Borisiac
Tufănica	2160	Gaidaev
Legionar	2180	0
Champion jr.	2180	0
King Worthy	2200	?
Lăcrămioara	2200	0
Ninon	2240	0

Câştigurile trăpaşilor în anul 1938

Bandit II	8.200
Barza	12.400
Brenn	22.000
Călin	2.500
Cilly Hanover	11.600
Cimbric	1.000
Cina	23.500
Columbus	55.000
Director	13.000
Dolly B.	3.100
Draga Mea	66.300
Elly	12.200
Eol	16.600
Floare	53.200
Gaby M.	91.200
Grozava	69.000
Ialpug	20.200
Lilia	2.200
Miriştea	9.000
Musculiţa	9.100
Năvalnic	3.100
Puşa	500
Rama II	82.100
Răsura	19.500
Santuţa	20.000
Szeged	24.100
Taina	4.900
Tara	5.600
Tătăran	55.900
Tibet	6.100
Turla	12.300
CAII DE TREI ANI	
Adda Worthy	89.100
Aluniş	59.800
Arvuna	39.200
Belşug	202.000
Beţiv	66.400
Bravo	47.600
Candriu	53.500
Cartuşel	2.000
Cavaler	33.800
Comoara	8.000
Crai	16.900
Crăiasa	12.100
Dacia	4.900
Dâmb	50.000
Desiş	24.300
Diadia Lul	32.500
Domniţa Harry	66.000
Dor de Ducă	45.700
Dorka	91.100
Dudu Gordon	41.400
Elena	26.450
Elişor	9.900
Extra	39.800
Ezer jo	163.200
Flăcău	5.900
Florita	60.200
Fudul	18.200
Furor	42.000
Geisha	58.500
Ghid	186.100
Ghimp	71.300
Glonţ	75.500
Habara	700
Harry Boy	42.700
Hollo	39.500
Iubita	129.000
Josedale Margot	144.450
Kirasa	1.800
Lin	4.100
Little Orphan	180.350
Măgura	64.700
Myriam	18.800
Mohor	53.750
Nataşa	95.300
Oborean	45.900
Ostaş	35.300
Peleş	800
Peter Gordon	60.300
Peter Volo	700
Petruş	136.000
Poeniţa	116.200
Primăvara	27.000
Sorana	38.200
Strengar	29.000
Tais	51.600
Tutun	126.700
Va-ta	49.700
Vântişor	140.100
Vrăjitor	65.700
Winsome Josedale	152.000
Zenit	49.200
CAII DE PATRU ANI	
Admiral Worthy	2.500
Aventurier	59.000
Ben Hur	215.200
Brad	51.500
Busuioc	89.100
Casatca	70.600
Centaur	138.800
Champion junior	81.800
Ciclop	80.450
Credinţa	37.100
Curier	83.200
Domnica	29.800
Duda	81.060
Eftin	86.700
Eggy	40.300
General Worthy	61.300
Giuditta	85.800
Handicap	67.800
Jarvis	109.500
Joppa Hanover	347.800
Kalifa	49.100
Kitty Clair	81.700
Lama	10.400
Lăcrămioara	93.400
Legionar	89.800
Luna II	700
Makrele	61.900
Mărţoaga	1.400
Mister	50.100
Mura	60.200
Mura II	60.000
Oana	16.000
Olenca	72.300
Pandur	224.000
Pan Worthy	38.200
Sonora	71.900
Sorvaneţ	87.500
Spic	47.800
Sultan II	63.200
Sultana	58.900
Tava	73.700
Tufănica	47.500
Vestit	26.000
Voinţa	102.100
Vuet	88.300
Zgomot	58.600
Zvon	46.300
CAI DE CINCI ANI ŞI MAI SUS	
Amilkar	93.900
Amsel	86.700
Anny Worthy	90.900
Antrag	47.900
Avanti III	12.600
Bajadere	59.800
Baron	3.000
Bebeca	8.500
Benito H P	77.300
Bibi	1.000
Bis	1.900
Blondella	88.400
Bonzo	35.500
Brebenea	111.400
Bruma II	75.300
Bunel	39.700
Catinca	67.600
Champion	107.300
Ciclon	18.300
Citronat Gordon	153.300
Coconaş	34.700
Colina	62.400
Cupidon	109.350
Dolly Worthy	57.100
Dona Worthy	14.300
Dora Stroeva	41.400
Dorita Mea	46.000
Dorna	6.300
Ducesa	101.100
Durdulia	85.000
Du-te	34.600
Decision	17.200
Edith	78.600
Elixir	45.500
Fama	50.300
Farao	46.800
Farsa	1.600
Florenţa	83.800
Florica II	19.900
Flying	31.550
Friederike	18.000
Fruntaş	20.100
Gangster	42.150
Gondolat II	282.700
Gretelbub	91.850
Gruia	175.300
Guardian Girl	70.000
Guy Worthy	8.000
Hannibal II	161.700
Haron	212.900
Havana	198.600
Hercegnö	70.800
Harry Piel	11.700
Ideal	115.300
Ieroşca II	76.100
Igen	46.000
Igor	29.800
Inel	5.100
Isabela	39.500
Izma	33.500
Jade	120.000
Jeannine Worthy	95.400
Jeles II	39.000
Jreţ	14.400
Kamaa	65.600
Kanada	78.300
Katy Caid	113.400
King Worthy	87.300
Kismet	32.900
Kundry	21.600
Lancia	32.100
Lanţ	13.500
Leona	1.000
Leu	34.200
Livada	33.400
Lord Petaurist	3.700
Lucifer II	52.300
Luntraş	34.300
Luţa	2.000
Margaret T	99.900
Mein Liebling	82.600
Movila	1.800
Naplopo	80.400
Nation	131.800
Naverno	93.700
Ninon	106.550
Opanka	121.100
Oswalda	52.200
Oszlány	41.500
Pacahantos	51.400
Pai	116.800
Peceora	76.900
Peter Worthy	71.100
Pikaver	50.900
Pinkerton	50.200
Pleava	77.100
Pock	135.050
Primrose	60.200
Prokátor	44.800
Puica	11.000
Quaramba	84.000
Rai	14.300
Redea	54.500
Roland D.	204.400
Rollo	3.700
Rosalinde	59.100
Rugina	34.000
Sam Worthy	93.300
Sixtus II	9.000
Sniejoc	27.000
Sonia Worthy	61.900
Sorrento	46.850
Stuf	47.200
Szelvesz	30.300
Talaz	72.800
Theodora	74.300
Torent	79.300
Trixie	226.350
Uţa	123.800
Valentino	140.200
Valona	36.200
Vâlcea	30.000
Venezia	31.300
Vivat	31.000
Viitor	88.200
Viziru	72.800
Voevodul Ţiganilor	46.700
Voraus	91.500
Wodka	63.700
Zalaud	61.800

C. Tudose, ciclistul nr. 1 al României

Constatări la sfârșit de an. Nu am avut program internațional. Inițiative interesante. Noi vedete și noi speranțe

N. I. ȚAPU

Calendarul își flutură astăzi, anemic, ultima filă.

De mâine încolo pornim într'o nouă etapă.

A 1939-a, dela nașterea lui Crist.

In pragul noului an vom arunca o privire retrospectivă asupra ultimei etape a sportului pedalei: 1938.

ACTIVITATEA IN CAPITALA

Început carecum timid, cu câteva raslețe alergări de „ciclo-cross", sezonul s'a continuat apoi prin manifestațiuni duminicale, cu probe, al căror kilometraj a variat în jurul cifrei 100. Sau mai nimerit spus a tins să aibe, deobiceiu, kilometrajul acesta, 100.

In Aprilie și Mai, au continuat cursele de pregătire, rezervate începătorilor și nelicențiaților, dând la iveală câteva elemente cu frumoase însușiri în ale pedalei.

Prima parte a stagiunii a culminat cu proba de lung kilometraj și frumos răsunet: „Cupa Restaurației", desfășurată pe ruta: Vadul Crișului—București circa 600 km., victoria revenind lui Hrenciuc, după multiple peripeții și o ultimă etapă în care Tudose a pierdut locul întâi din cauza unei pene de cauciuc.

După această probă a urmat o perioadă de lâncezeală întreruptă însă de o nouă probă de mari dimensiuni: „Cursa Munților", alergată pe distanța București—Predeal—București, 300 km. într'o zi.

Proba deși a constituit o inovație nu s'a bucurat, — din motive pe care n'are nici un rost să le discutăm acum, — de un start prea populat.

Iar alergarea în sine, partea tehnică, n'a corespuns din cauza unei călduri cu adevărat tropicale, a unui vânt fierbinte și osebit de puternic, — elemente care au determinat numeroase abandonuri și, realizarea unui iuteli medii foarte reduse.

Totuși, proba rămâne o serioasă piatră de încercare pentru sezonul viitor, ea putând fi asemuită cu marile probe de o zi din Occident.

Ultima zi a lunei Iulie a văzut desfășurarea celui de al 15-lea „Circuit Principele Nicolae", — cea mai veche și dură competițiune clasică din țară, al cărei traseu de 265 km. (București—Târgoviște—Pucioasa—Pietroșița—muntele Păduchiosul — Sinaia — Câmpina—Ploești—București), parcurs într'o zi în mai puțin de 10 ore, vorbește dela sine asupra valorii acestei alergări.

In luna August punctul principal l-a constituit prima manifestațiune internațională a stagiunii: deplasarea la Rusciuk unde alergătorii noștri au învederat o clasă superioară vecinilor de peste Dunăre.

Inceputul toamnei — Septembrie, — a marcat un plăcut eveniment: redeschiderea pistei dela Bellu, — fapt care, fie vorba între noi, se putea face mai din primăvară, — și apoi revanșa Rusciuk—București, — la care au participat și reprezentanții Brăilei.

Întâlnirea, dincolo de rezultatul tehnic, a format un prețios spectacol, propagandistic, în slujba sportului velocipedic, — numărul asistenței atingând o cifră îmbucurătoare.

A urmat campionatul orășenesc de viteză cu uluitoarea victorie a lui Mihail Steinhardt asupra favoritului Tudose.

Celelalte reuniuni pe pistă au prilejuit frumoase dueluri între Tudose și Steinhardt, primul manifestând până la urmă o netă superioritate.

La începutul lunii Octombrie activitatea ciclistă pe șosea a luat sfârșit prin campionatul național de fond în care Țapu și-a adjudecat titlul printr'o lovitură de maestru.

Sezonul de „ciclo-cross" s'a bucurat de numeroase probe, — cursele pentru specialiști alternând cu cele de propagandă a sportului ciclist în rândurile celor care, din felurite motive, au stat departe de mișcarea ciclistă: distribuitori de ziare, curieri, postași, gardieni publici, etc., etc.

Cursele acestea s'au dovedit a-și afla un rost osebit de însemnat în vederea îngroșării actualelor cadre.

Iar cortina s'a lăsat peste activitatea ciclistă 1938, acum două săptămâni, când pe o vifornită năpraznică s'a alergat ultima probă a anului.

IN PROVINCIE

Dacă în Capitală s'a înregistrat o activitate destul de bogată, apoi în provincie a fost o adevărată sărăcie de manifestațiuni.

Despre trista situație a mișcării cicliste din provincie am vorbit într'un articol recent.

Astfel că astăzi, nu vom reaminti decât că în Brăila, — eternul centru ciclist provincial, — a pulsat mai tare viața pedalei. Deși și aci s'a înregistrat o vădită slăbire.

Totuși, orașul cu salcâmi s'a respectat; sezonul brăilean înregistrând în calendarul 1938, câteva bune alergări încheiate prin tradiționala competițiune „Cupa General Macri" a cărei ediție — a 12-a — a cunoscut un frumos succes.

In restul țării o activitate minoră, ca să n'o numim inexistentă.

MULȚUMITOARE ACTIVITATE INDIGENA

Ținând seama de manifestațiunile esențiale, mai sus enumărate ca și de faptul că am avut activitate în fiece Duminică, uneori chiar și două probe într'o zi, se poate spune, pe drept cuvânt, că în 1938 am avut o mulțumitoare activitate indigenă.

Și în adevăr, recapitulând programul, sezonului expirat, constatăm că s'a activat, — într'o notă mulțumitoare.

Mai ales că a fost o activitate variată.

Și nu aducem acestei activități adjective majore pentru că, în ansamblu, i-a lipsit unele paragrafe, care să fi făcut din 1938, un an de bogate organizări.

Insă asupra acestor paragrafe vom vorbi ceva mai la vale.

ȘI SLABA MANIFESTAȚIUNE INTERNAȚIONALA

Dacă pe tărâm indigen s'a lucrat, după cum spuneam mai sus, mulțumitor, — deși s'ar fi putut realiza și mai mult dacă toți din concernul nostru ciclist și-ar fi făcut pe deplin datoria, — apoi nu tot astfel se poate spune despre activitatea internațională.

Pe acest tărâm anul 1938 nu prea s'a prezentat în culori roze.

O singură manifestațiune, deplasarea la Rusciuk, urmată de reversul ei revanșa, în București, a dat un oarecare colorit stagiunii trecute.

In 1938, au fost mult mai puține deplasări peste graniță, de cât în anii trecuți.

Motivele, unele datorate nedisputării marilor probe din țările vecine, la care au participat în trecut, iar altele, diferitelor chestiuni locale, nu este locul și nu intră în cadrul acestui articol să le discutăm.

Deasemenea nedisputarea competițiunii de culminantă valoare în sportul românesc, „Turul României" a fost o cauză primordială a atmosferei nu prea vioaie a sezonului ciclist.

Sau, dacă totuși acesta a avut viață, apoi i-a lipsit această competițiune care să-i dea sclipirea și voga pe care i-a imprimat-o în anii trecuți, stârnind interes și entuziasm dela un capăt al țării la celălalt, în orașe ca și în cele mai îndepărtate unghere.

Lipsa acestei realizări a venit să mărească golul lăsat prin nedisputarea probei în 1937.

CE AR FI TREBUIT SA SE REALIZEZE

Rostul acestor socoteli la „moartea" unui an și în pragul altuia nu este decât să consemnăm atât părțile bune cât și punctele slabe.

Insemnăm mai sus înfăptuirile din cursul anului și, subliniam că au fost și unele lipsuri.

Ori aceste lipsuri care au știrbit în bună măsură realizările sezonului, — vorbim de înfăptuirile cu caracter local, — sunt datorate faptului, de loc plăcut, că parte din formații nu și-au respectat programele anunțate.

E un sistem în care în nici un caz nu poate folosi. Și asta fără să mai pomenim de alt punct: că parte din grupările cu serioase resurse n'au desfășurat o activitate corespunzătoare posibilităților lor.

C. TUDOSE

La acest capitol am putea da și câteva nume. N'o facem însă din motive lesne de priceput și mai ales că altul e scopul acestui articol.

Dar, din cauza nerespectării unor anumite aliniate din calendarul pe 1938, s'au produs, la un moment dat, unele goluri, așa zisele zile „relache", — care au fost umplute în ultimă instanță de competițiuni improvizate.

Și sarcina acestor realizări „ad-hoc" a revenit, cum era și normal, forului de specialitate, care a regizat cel puțin 10 competițiuni fără a mai enumera alergările complimentare de propagandă și pregătire.

CATEVA PERFORMANȚE

Trecând la capitolul performanțelor, vom spicui câteva din rândurile isprăvilor mai răsărite

Astfel, s'o luăm dela capăt. Cu primele manifestațiuni ale sezonului

La „Ciclo-cross", Tudose, a manifestat aceeași netă superioritate, în acest gen de probe, cucerind și anul acesta campionatul.

Probele de pregătire au evidențiat câțiva juni cu oarecari frumoase promisiuni, ca: Al. Ionescu, Moekesh, Machelberg și alții.

Cursele „specialiștilor" au fost un bun prilej pentru Cr. Teodorescu, Norhadian, I. Cristea, I. Niculici (nu jandarmul D-tru Niculici) Nicolozzo și alte câteva „speranțe", să realizeze isprăvi bune.

Insă primii doi au cunoscut o imediată eclipsă de formă.

„Cupa Restaurației", competițiune de lung kilometraj, a impus un nume: Al. Ionescu din Ploești, a cărui frumoasă comportare însă n'a fost urmată de cât de o serie de realizări mediocre.

(N. R. Faptul readuce pe tapet o veche și gravă rană: lipsa unor elementare cunoștințe de pregătire, asupra cărora am insistat și vom mai reveni).

In cursa dela Vadul Crișului s'a impus atenției prin buna comportare reușită, — Pamazescu, — un june care a sclipit pentru a se pierde apoi în... întunericul unor „figuri" mediocre.

Deasemenea au mers bine Safanov, Hrenciuc — învingătorul — Hapciuc, Niculici D-tru, Sandu și severineanul Gogan.

A surprins însă proasta condiție fizică a lunganului din Brăila, „marele" Mormocea, care a renunțat să mai ia startul în a doua etapă, N. I. Țapu, care a urcat lamentabil dealul Feleacului, s'a revanșat însă în etapa doua și a treia când a fost în mare vervă.

Tudose, deși n'a avut acțiuni personale prea viguroase, de teama că nu-i vor reuși, a fost totuși, în primele doua etape, cel mai bun iar în a treia o pană l-a privat de locul prim în clasamentul general al probei.

In rândurile ghinioniștilor merită a fi trecut și Nicolozzo, un element foarte bun.

In „Cursa Munților", în lipsa așilor, „semi-vedetele" au fost în largul lor.

Astfel, au făcut isprăvi demne de consemnat: I. Cristea, Feordeanu și Mazilu.

Circuitul „Principele Nicolae" a revenit lui Tudose, care apoi a dovedit o formă de mari posibilități în probele pe pistă, unde a cunoscut, pentru un moment, un adversar excelent: Mihail Steinhardt.

Pista a mai dat la iveală elemente promițătoare ca: Beckman și Pustay.

Inchiderea sezonului rutier a văzut pe Mormocea într'o dispoziției extraordinară, Tudose bonav, Cristea bine, iar Țapu a realizat o performanță, mai mult tactică, corespunzătoare poreclei de „vulpoi" ai pedalei.

Cortina a căzut peste stagiunea așilor, la Brăila, unde Mormocea a fost la înălțime, înlăuntrul unui spectacol ales.

„Ciclo-cross"-urile de toamnă au fost... monopolizate de „masivul din Crângași", — C. Tudose, — iar probele de propagandă au descoperit câțiva fii de țărani, vânjoși, cu multă ambiție, ca: N. Chira, D. Niculescu, Troncea, Stăncuț Oiță și alții.

IN VEDEREA UNUI NOU AN

După cum prea bine se poate desprinde și din rândurile de mai sus, nu este în intenția noastră să... „injurăm", cum s'ar spune în limbaj mai plastic, (căci nu înjurând se servește o cauză) și nici să ridicăm osanale amuritor chestiuni sau persoane, ci, obiectivi, — firește în limita în care un om poate fi obiectiv, (căci vorba aceasta este foarte complexă și delicată) — să înregistrăm pe răboj vremii fapte și lucruri bune și rele.

Căci având într'o parte bunul iar într'alta răul știi cum să procedezi, pentru a remedia insuficiențele.

Deci, la acest sfârșit de an, să-l lăsăm la o parte pe muribund și să vedem ce s'ar putea realiza.

Să ne gândim serios la soarta acestui sport.

De care, dacă avem pretenția că ne ocupăm, apoi s'o facem temeinic și cu cuvenita tragere de inimă, iar NU să încurcăm treburile, cu inutile și nejustificate țâfne de savanți ai pedalei, așa cum prea des se petrec lucrurile.

VIRGIL MORMOCEA

Să ne ocupăm de sport, firește fiecare în limita posibilităților, dar atât cât facem să fie sport, să fie un aport valoros adus ciclismului.

La poarta unei noui stagiuni, să tragem cu buretele peste atâtea și atâtea mici chestiuni, care au prejudiciat progresului pedalei.

Pentru 1939 să nu mai existe pretenții de... „pseudo-doctori" în ciclism, controveste inutile, și nici măcar umbră de intenție ca din fizicele resurse ale pedalei să se realizeze mici, dar cu atât mai reprobabile, beneficii personale.

Să nu existe decât o unanimă tendință de prețioasă colaborare în vederea unui singur și superior scop: propășirea unui sport care merită să aibă o situație infinit mai bună.

Fie deci ca, toți cei care se ocupă de ciclism, să-și înțeleagă pe deplin rostul, să se pătrundă de el, să știe unde le este locul și ce au de făcut, sau se cuvine să facă.

Și toate acestea numai și numai spre binele unui sport, la al cărui progres toți cei care-l simpatizează, trebuie să aibă dragostea să ctitorească, — firește, fiecare cu fărâma de var sau bucățica de cărămidă pe care o poate aduce, — la zidirea piedestalului pe care se cade să stea acest sport, care dincolo de sport și amuzament este un prețios mijloc de locomoțiune zilnică pentru micul slujbaș; și care, mai presus de orice, constitue o sculă de necontestată valoare în clipe excepționale.

EMIL IENCEC

Dela „F.R.S.C."

Primim dela forul de specialitate următoarele:

„Toate grupările cicliste din țară sunt invitate să trimeată de urgență programul de activitate pe anul 1939.

Se face cunoscut că ultimul termen pentru depunerea programului este 15 Ianuarie.

N. R. — După această dată „F. R. S. C."-ul va proceda la alcătuirea calendarului pe sezonul viitor, — care va fi dat publicității către sfârșitul lunei Ianuarie sau cel mai târziu în primele zile ale lunii următoare

Convocare

Următorii alergători sunt convocați la redacția noastră, Marți la ora 7 și 30:

Tudose, Țapu, Tr Constantin, Hrenciuc, Feordeanu, I. Cristea, Beekman, M. Steinhardt și Hapciuc.

Poșta redactiei

Titus Bănică, — Gura Ocniței, — trimete corespondență asupra activității cicliste pe 1938 și proectele pentru anul viitor.

*

V. Mormocea — Brăila — aștept corespondență.

*

Idem V. Gogan, Turnu-Severin.

*

Idem Vintilescu, Ploești.

1938, un an de bogată activitate a aviației sportive

16 Februarie. Aero-Clubul Germaniei înștiințează F. A. R. R. că organizează competițiunea internațională de sbor fără motor hotărită de F. A. I., care va avea punct final București. Traseul proectat: Prien am Chiemsee — Germania — Austria (Linz-Viena) — Cehoslovacia (Bratislava-Granița) — Ungaria (Budapesta — Seghedin — Granița), România (Timișoara — Lugoj — T. Severin — Craiova — București) 1200 km. — Competiția a fost amânată pentru anul viitor.

21 Februarie. Soc. L. A. R. E. S. întreprinde la Băneasa sboruri de propagandă cu publicul. In prima Duminecă 80 persoane, în a doua 212, a treia 382 plus 8 copii dela 7 ani.

*

22. Februarie. Comisia de sbor fără motor F.A.R.R. a hotărît organizarea primului concurs național de aeromodele.

*

2 Martie. Conferința aviatică ungaro-română; se stabilește convenția pentru înființarea liniei aeriene București — Budapesta și retur.

*

3 Martie. Conferința experților aeronautici din Consiliul Economic al Micei Înțelegeri la F.A.R.R. Ordinea de zi între altele menționează crearea unei reviste comune aeronautice a Micei Înțelegeri; propunerea unui concurs de avioane al Micei Înțelegeri, concurs care s'a și ținut.

*

3 Aprilie. In prezența autorităților superioare M. A. M. la Otopeni solemnitatea deschiderii cursurilor la Școala M. Cantacuzino.

*

5 Aprilie. Reuniunea delegaților aerocluburilor jugoslav, cehoslovac și FARR la Praga. S'a discutat și luat hotăriri pentru organizarea circuitului M. Înțelegeri. România e reprezentată prin d. ing. Cociașu.

*

In Aprilie se proectează un mare week-end aerian internațional între 9—13 Iunie în România. Sunt invitați câte 4 membri — proprietari de avioane — din fiecare aeroclub străin.

*

6 Mai. ARPA anunță ținerea de cursuri serale pentru instructori aeromodeliști.

*

8, 9, 10 Mai la Câmpina un reușit concurs de aeromodele organizat de ARPA. S'au făcut și demonstrații de sbor fără motor.

*

— La Direcția G-ralã a Aerului ia ființă o comisie pentru autorizarea raidurilor în străinătate: G-ral Negrescu, G-ral Enescu, C-dor Sc. Rădulescu, C-dor Celăreanu, C-dor Jienescu, C-dor Mincu, C-dor Ing. Marcu, Cpt. Botez, Lt. C-dor Petrovici.

*

9, 10, 11, 12, 13 și 14 Mai. Vizita aviatorilor polonezi cu 15 avioane și 3 planoare. Frumoasă manifestație amicală. Au vizitat Capitala, Valea Prahovei, palatul Peleș, Constanța, Litoralul. Plecarea prin Cluj — Cernăuți și Iași — Cernăuți.

*

— Școala de pilotaj a Aeroclubului își începe activitatea după o perioadă de frământări. Director de pilotaj d. c-dor Rotaru.

*

25 Mai. Cupa Mircea Cantacuzino, concurs de avioane întrerupt. Moartea g-ralului Enescu, într'un accident de avion, la întoarcerea dintr'o inspecție făcută la Ploești.

*

8 Iunie. Marele premiu aviatic de turism, organizat pentru cinstirea acestei zile a restaurației, cel mai frumos omagiu adus de aviația particulară M. S. Regelui. Iau plecarea 18 echipagii. Clasamentul.

1. Ing. Florescu.
2. Max Manolescu.
3. Irina Burnaia.
4. Cpt. Abeles.
5. C-dor Pâclea.

*

13 Iunie. Pe aeroportul Băneasa, în prezența d-lui ministru al M. A. M., împărțirea premiilor; trecerea în revistă a avioanelor, concurente în Marele Premiu Aviatic.

*

14 Iunie. Concursul național de acrobație: câștigă cpt. D. Popescu pe Klemm 35 (253 puncte); Max Manolescu 244 puncte; adj. Comănici 135 puncte.

*

19 Iunie. Meeting internațional aeronautic de mare succes. Organizatorii ARPA în cadrul Lunei Bucureștilor.Cehul Siroky câștigă concursul de acrobație.

*

22 Iunie. Conform Jurnalului C. M. 390/938, comisia administrativă financiară FARR, comunică oprirea oricărei colecte pentru aviație fără autorizația M. A. M. și viza FARR.

*

— D. Egon Nasta, este numit în postul de secretar general FARR, rămas vacant prin moartea g-ralului Enescu.

*

10 Iulie. Cursa pentru cupa Mircea Cantacuzino, 8 echipagii, circuitul de 1123 km. Câștigă ing. Florescu pe Fleet; Matei Ghica Cantacuzino pe Fleet; Frim pe Fleet îl urmează în clasament.

*

27 Iulie. Secretarul general al A. C. cehoslovac, d-nul Kopetzki, s'a deplasat la București pentru a lua contact cu d. Nasta și comisia sportivă în vederea punerii la punct a tuturor amănuntelor de organizare a concursului Micei Înțelegeri.

*

30 Iulie. Consfătuire la FARR a directorilor școlilor particulare de pilotaj sub președinția d-lui E. Nasta. S'a pus în discuție organizarea concursurilor între piloții de turism ai asociațiilor aviatice pentru toamnă.

*

1 August. Examenul primilor candidați la titlul de instructor aeromodeliști, pregătiți de ARPA. 14 instructori, 3 monitori, 6 aeromod.

*

15—16 August. Sân-Petru, concursul de aeromodele al Aero-Clubului Brașov, care înseamnă un mare succes sportiv și de propagandă aeronautică printre tineret. 40 concurenți, 96 modele. In competițiune . premiul Moineau Popovici și Cupele Aeroclubului Brașov.

*

18 August. H. Clompe — Brașov (Sân-Petru) lansat cu sandow-ul planează distanța de 44 km. Sân-Petru — Covasna, iar barograful înregistrează înălțimea de 1620 m., stabilind astfel 2 recorduri naționale pentru planor.

F. A. R. R. decide donarea unei cupe cu care va fi înzestrat circuitul Micei Înțelegeri, precum și suma de lei 70.000 p. premii.

*

23. August. Un grup de oficiali FARR în frunte cu d. Nasta, vizitează terenul dela Dudești-Cioplea, unde se pun bazele unui teren aviatic cu sbor fără motor și modele sburătoare.

*

— Valentin Popescu, obține în Polonia brevetul D de sbor fără motor, primul român, iar Nicolae Golescu a sburat timp de 8 ore, constituind recordul de durată pentru asemenea fel de sbor.

*

24 August. Președintele Aero-Clubului englez Lord William Lindsay Everard este oaspetele aviației noastre timp de 2 zile.

*

29 August. Concursul aerian al Micei Înțelegeri. Pleacă dela Praga 8 echipagii române, 11 jugoslave și 38 cehoslovace.

*

1 Septembrie. Concurenții aviatori din Mica Înțelegere sosesc pe aeroportul Băneasa.

*

2. Sept. Concurenții sunt ținuți o zi la Arad și alta la Cluj din cauza timpului rău.

*

3 Sept. In sfârșit la Praga concursul Micei Înțelegeri, cu victoria pilotului român ing. Lindner; se mai clasează admirabili echipagiile: d-na și d. Ionescu, ing. Cociașu, ing. Corbu-Rădulescu, Nadia Ruso și Frim.

*

14 Sept. H. Clompe stabilește la Brașov o nouă performanță la sborul planat, plutind 10 ore 7' — nou record național.

*

— 2 baloane concurente în celebra competițiune internațională cupa Gordon-Benett au aterizat în România. Unul polonez în jud. Mehedinți după ce au străbătut 1440 km., iar altul belgian în Banat.

*

16 Sept. Autoritățile aeronautice sărbătoresc în frunte cu d. ministru al M. A. M. pe aviatorii români din concursul M. I. printr'o recepție la FARR. Seara masă la Splendid Parc oferită de d. ministru.

*

18 Sept. Concursul piloților aero-clubului Brașov. Este începutul unei competițiuni aviatice organizate de M. A. M. pentru piloții tuturor școlilor civile de sbor, concurs care va fi apoi inter-asociații.

*

25 Sept. Cupa Radu Beller 1050 km., câștigă cpt. Abeles, urmat de ing. Florescu.

*

— Vizita colonelului René Fonk în România.

*

4 Oct. Dudești-Cioplea, concursul de aeromodele pentru Cupa Moineau, în prezența d-lui ministru al M .A. M. și a tuturor autorităților superioare, s'a bucurat de un succes f. mare.

*

7 Oct. Concursul piloților M. Cantacuzino, Otopeni.

*

9 Oct. Concursul piloților Aero-Clubul Prahova, Strejnic.

*

12 Oct. Concursul piloților Asoc. Av. C. F. R. Otopeni.

*

— Centrul Național de aeromodele este vizitat de grupul tineretului hitlerist, care rămâne cu o bună impresie despre organizare.

*

29 Oct. Concursul piloților A. R. P. A.

*

30 Oct. Concursul inter-asociații la Băneasa. Mare succes în care tinerii aviatori dovedesc însușiri excepționale.

*

— Concursul Național de aeromodele dela Brașov a fost amânat pentru la primăvară din cauza timpului neprielnic.

*

6 Noembrie, concursul de acrobație între instructorii școlilor civile de pilotaj.

*

— Inaugurarea Centrului Național de modele zburătoare în prezența d-lui ministru al M.A.M.

*

— Recepție mare la F. A. R. R. pentru distribuirea premiilor câștigătorilor din concursurile:

1. M. A. M. pentru piloții civili.
2. M. A. M. pentru instructorii școlilor de pilotaj.
3. Cupa Radu Beller.

*

30 Noembrie. Se prevetează o serie nouă de 33 instructori aeromodeliști în prezența D. A. C.

*

21 Decembrie. Se brevetează seria instructorilor aeromodeliști formați din c-danții străjeri. La solemnitate asistă d. ministru al M. A. M. și c-dantul Străjii Țării. Prezența celor 2 conducători constitue încoronarea eforturilor depuse de FARR pentru colaborarea dorită de ambele instituții pentru binele aviației.

O STARE DE SLĂBICIUNE INGRIJORĂTOARE

QUINTONINE
triumfă

„Am 31 de ani, scrie Dl. M. René PESTY, 5, rue d'Alsace-Lorraine din Garenne, și ajunsesem într'o stare de slăbiciune în adevăr nemaiștiută. Injecții, poțiuni, nu au folosit. Am încercat Quintonine, care cel puțin este un produs natural. Termin abea primul meu flacon și rezultatul este cu totul deosebit".

Quintonine este un extract concentrat lichid cu bază de plante tonice aperitive și stomachice, la care glicero-fosfatul de calciu adaogă elementele sale reconstituante. Amestecul de Quintonine cu un litru de vin de masă dă instantaneu un litru întreg de vin fortifiant delicios, suveran în toate cazurile de slăbiciune, anemie, depresiune, lipsă de poftă de mâncare. Un păhărel înaintea fiecărei mese — și veți regăsi repede bucuria de a trăi

QUINTONINE

PRODUS FRANCEZ. — LABORATOARELE HELIN

Dă înfățișare bună

LA FARMACII ȘI DROGUERII

Atletismul românesc

a reușit o singură performanță bună: cu Cehoslovacia

Anul 1938 a însemnat un nou pas spre progres pentru mișcarea atletică românească. Concursuri naționale și internaționale numeroase, recorduri bătute, într'un cuvânt o activitate intensă spre folosul atletismului românesc.

Federația română de atletism a organizat ca și anii trecuți: campionatele naționale de marathon și stafete la Cluj, de juniori la Brașov, de decathlon și cele de seniori la București.

Programul internațional a fost mai bogat ca până acum; la începutul sezonului s'a disputat matchul triunghiular în care atleții bucureșteni au obținut rezultate frumoase. In Iunie, echipa României a stabilit o excelentă performanță în compania Cehoslovaciei.

La sfârșitul lunei Iulie, reluând legăturile cu Polonia, atleții români și-au putut da seama că mai au mult de muncit până să ajungă la clasa vecinilor noștri.

Insfârșit în Septembrie, la Belgrad, România fără a mai repeta figura dela Balcaniada din 1937 a reușit totuși câteva victorii frumoase care au avut darul să ne facă să uităm clasamentul inter-țări care nu a fost atât de strălucit.

In domeniul performanțelor individuale, vom menționa că s'au ameliorat: 14 recorduri de seniori și 22 recorduri naționale de juniori, isprăvi pe care noi le-am subliniat la timp.

Iată acum și cele mai bune performanțe ale anului 1938 în comparație cele din ultimii doi ani:

	1938	1937	1936
100 m.:	10 s. 9	10 s. 9	10 s. 9
200 m.:	22 s. 4	21 s. 9	22 s. 9
400 m.:	51	49.1	50 s. 9
800 m.:	1 m. 58.8	1 m. 58.5	2 m. 3 s.
1500 m.:	4 m. 6 s. 8	4 m. 10 s.1	4 m. 14 s. 1
5000 m.:	15 m. 23 s. 3	15 m. 37 s. 2	16 m. 33
10 km.	32 m. 15 s.	32 m. 46 s. 4	33 m. 40
110 m. g.:	15 s. 8	15 s. 6	15 s. 9
400 m. g.:	57 s. 8	57 s.	58 s. 2
Înălțime:	1 m. 75	1 m. 78	1 m. 77
Lungime:	6 m. 99	6 m. 93	7 m. 07
Triplu salt:	14 m. 20	13 m. 97	13 m. 91
Prăjină:	3 m. 86	3 m. 79	13 m. 60
Greutate:	14 m. 27	14 m. 31	13 m. 83
Suliță:	62 m. 59	60 m. 58	61 m.
Ciocan:	46 m. 17	45 m. 55	42 m. 19
Disc:	45 m. 32	47 m. 57	46 m. 39

PROGRAM PENTRU 1939

Pentru anul 1939, conducătorii atletismului românesc proectează ca în anul viitor să se introducă ștafeta de 4×800 m. și o cursă pe echipe de câte 3 alergători în campionatele de stafete care în viitorul sezon se vor disputa în două zile împreună cu Marathonul și Decathlonul național.

Campionatele naționale de juniori se vor disputa în 1939 în două zile, după un program care va cuprinde majoritatea probelor clasice.

Insfârșit un nou impuls se va da atletismului femenin neglijat în ultimul timp.

In domeniul administrativ se proectează o reformă de mari proporții menită să dea un nou și serios impuls atletismului românesc.

Vor lua ființă 35 districte în principalele centre sportive care vor constitui tot atâtea noui focare pentru popularizarea sportului atletic.

In domeniul internațional programul pe 1939 se anunță pur și simplu impresionant:

Este prevăzut un match Viena—Regiunea Bucegi.

Matchul Turcia—România.

Cehoslovacia — România.

Cu Ungaria vom avea relații intense:

Selecționata Ungariei de Est — Ținutul Someș.

Ungaria de Sud—Ținutul Timiș.

Polonia B—România și bineînțeles participarea la jocurile Balcanice

După cum se poate constata anul atletic 1938 se anunță sub cele mai frumoase auspicii.

Sporturi de iarnă

Intre 3 Ianuarie și 12 Februarie
Sinaia va găzdui manifestări excepționale
– F. R. B. T. a alcătuit un program bogat – Campionatele naționale la 6, 7 și 8 Ianuarie 11 trofee în joc. – Cupa „M. S. Regele Carol II“ va răsplăti pe campionul național

Din cauza timpului defavorabil, lucrările la pârtia de bob dela Sinaia, au avut foarte mult de suferit. Cu mari greutăți și cheltueli se reușise ca pârtia să fie gata pentru prima zi de Crăciun, așa cu mse anuntase. Ploaia care a căzut în ajun și în prima zi a Crăciunului, a stricat însă totul; iar zăpada abundentă văzută în zilele următoare a acoperit toată pârtia și crusta de ghiață ce s'a format în patul pârtiei, a făcut lucrările foarte costisitoare și anevoioase.

Din fericire, vremea prielnică din ultimul timp și mai ales grație măsurilor energice luate de Federație, prin echipe de lucrători de zi și noapte, lucrările sunt pe terminate, iar pârtia va fi deschisă la 3 Ianuarie 1939, așa cum s'a anunțat.

La marile eforturi are Federației trebue să adăugăm pe acele ale Uniunei Federațiilor de Sport din România, ale Primăriei Sinaia, Eforiei Spitalelor Civile, Soc. Electrica și Soc. de Telefoane.

CINE PARTICIPA

Ca echipe concurente vor fi anul acesta aproape toate echipele vechi la care se adaugă o echipă a Ministerului Inzestrării Armatei.

11 TROFEE IN JOC

Cupele în competițiune sunt:

— Campionatul Național, dotat cu o cupă prea frumoasă, cupă donată de M. S. Regele;

— Campionatul militar, dotat cu o cupă a Ministerului Apărării Naționale;

— Cupa sculptorului Mac Constantinescu, de o mare valoare artistică;

— Cupa V. V. Tilea;

— Cupa Eforiei Spitalelor Civile

Pentru anul acesta se adaugă următoarele:

Cupa general adj. Paul Teodorescu, ministru Aerului și Marinei, pentru bobul de 4 persoane;

„Cupa Ministru Ghelmegeanu“, pentru bobul de 2 persoane;

Cupa Primăriei Sinaia (al cărui regulament nu este încă stabilit).

Deasemeni, Federația va pune în competițiune, cu începere din acest an, încă trei cupe și anume: a Uniunei Federațiilor de Sport din România, a Primăriei Municipiului București și a Oficiului Național de Turism.

ANTRENAMENTELE AU INCEPUT LA SINAIA

Sinaia se prezintă în acest an, din toate punctele de vedere, mai frumoasă ca oricând, lucru la care contribue mai ales marea cantitate de zăpadă căzută și temperatura foarte potrivită; deasemeni atmosfera sportivă care începe să se simtă în Sinaia aste iarăș un motiv de bună dispoziție.

Echipele de bob au și început să sosească, în vederea unor antrenamente serioase. Firele telefonice și cronometrice sunt deja întinse, iar în prezent se lucrează la instalarea difuzoarelor care vor face posibilă comunicarea pe pârtie și peripețiile descinderilor.

In sfârșit, măsurile de organizare ce s'au luat vor tinde ca sforțările și cheltuelile ce s'au făcut, să aducă satisfacția unor concursuri reușite, al căror interes se manifestă dep> acum.

ACTIVITATEA INTENSA INTRE 3 IANUARIE ȘI 12 FEBRUARIE

Marți, 3 Ianuarie, ora 8: **Comisia technică examinează pârtia și încheie proces verbal**; ora 9: **Câte 2 coborâri de antrenament**; ora 11: **Comisia technică examinează din nou pârtia și încheie un nou proces verbal**; după amiază: **Comisia technică examinează boburile și încheie proces verbal.**

Miercuri, 4 Ianuarie, ora 8.30: **Coborîri de antrenament**; ora 11: **Concurs de săniuțe copii.**

Joi 5 Ianuarie, ora 8.30: **Coborîri pentru trasă**; ora 9: **Cupa orașului Sinaia, bob de 4 persoane, o singură coborîre**; ora 10: **Cupa general Gabriel Marinescu, bob de 2 persoane, o singură coborîre**; ora 11: **Cupa Mac Constantinescu, bob 4 persoane, o singură coborîre**; după amiază: **Concursuri săniuțe mixt.**

Vineri 6 Ianuarie, ora 8.30: **Coborîri pentru trasă**; ora 9: **Cupa general adj. Paul Teodorescu, bob 4 persoane, o coborîre**; ora 10: **Campionatul militar bob 4 persoane, 2 coborîri**; ora 11: **Campionatul Național de Skeleton.**

Sâmbătă 7 Ianuarie, ora 8.30: **Coborîri pentru trasă**; ora 9: **Campionatul Național bob de 4 persoane, primele 2 coborîri**; ora 11: **Campionatul Național săniuțe seniori, simplu și dublu mixt.**

Duminică 8 Ianuarie, ora 8.30: **Coborîri pentru trasă**; ora 9: **Campionat Național bob 4 pers., ultimele 2 coborîri**; ora 11: **Campionatul Național bob 2 persoane, a 2 coborîri**; după amiază, ora 15: **Cupa F. R. B. T. pentru ski-Kyorning**; ora 17: **Impărțirea premiilor.**

Sâmbătă 14 Ianuarie, ora 8.30: **Coborîri pentru antrenament.**

Duminică 15 Ianuarie, ora 9: **Coborîri pentru trasă**; ora 10: **Cupa Eforiei Spitalelor Civile, bob 4 persoane ,o coborîre.**

Sâmbătă 21 Ianuarie, ora 8.30: **Coborîri de antrenament.**

Duminică 22 Ianuarie, ora 9: **Coborîri pentru trasă**: ora 10: **Cupa g-ral Dombrowsky, bob 2 persoane, o coborîre**; ora 11: **Cupa I. Arsenie, bob 4 persoane, 2 coborîri.**

Sâmbătă 4 Februarie, ora 8.30: **Coborîri de antrenament.**

Duminică 5 Februarie, ora 9: **Coborîri pentru trasă**; ora 10: **Cupa M. Ghelmegeanu, bob 4 persoane, 2 coborîri.**

Duminică 12 Februarie, la București, **după un program ce se va comunica la timo, se va alerga campionatul National de ski-Kjorning.**

D. GENERAL CIUPERCĂ VA PATRONA CONCURSURILE

Comitetul de onoare:

D. general N. Ciupercă, ministrul ap. naționale.

D. general adj. Paul Teodorescu, ministrul aerului și marinei.

D. general adj. I. Iacobici, ministrul înzestrării armatei.

D. ministru M. Ghelmegeanu, ministrul lucrărilor publice.

D. general Gabriel Marinescu, prefectul poliției Capitalei.

D. general V. Dombrowsky, primarul general al municipiului București.

D. Eugen Titeanu, subsecretar de stat.

D. Georges Plagino, președintele U. F. S. R.

D. prof. Mezincescu, prim efor al Ef. spitalelor civile.

D. ing. N. Caranfil, directorul general al U. C. B.

Comitetul de onoare local:

D. avocat Cezar Popescu, primarul orașului Sinaia.

D. general Bălănescu, comandantul garnizoanei Sinaia.

D. Georgescu Cocoș, președintele Oficiului local de turism.

D. ing. San-Georgian, din partea Ef. spit. civile.

Comitetul de organizare:

Lt. col. Horia Roman, președintele F. R. B. T.

Ing. Gr. Socolescu, vicepreședinte F. R. B. T.

Căpitan Angelescu.

Căpitan N. Stroe.

Căpitan Fr. Galeno.

Avocat Tiță Rădulescu, secretar general.

Comisia technică:

Ing. Gr. Socolescu.

Căpitan Angelescu.

Comisar de pârtie:

D. Iorgu Arsenie.

Căpitan Fr. Galeno.

Serv. Telefonic, cronometror, difuzoare:

Căpitan Sebastian Popescu.

Serviciul sanitar:

Dr. Staicovici.

Bat. I. V. M. Sinaia.

Intreținerea pârtiei:

Plot. major Buliva.

ADUNAREA GENERALĂ A F. R. B. T.-ului LA 7 IANUARIE

In ziua de Sâmbătă 7 Ianuarie, la ora 19, va avea loc adunarea generală extraordinară a F.R.B.T., în hall-ul Hotelului Palace.

*

Sediul F. R. B. T. va fi la Oficiul local de Turism, unde se vor face înscrierile, tragere la sorti, etc.

Comitetul de organizarea concursurilor își rezervă dreptul de a intervertit ordinea programului, așa cum va socoti necesar.

Tristul bilanț al activității hockeyului românesc
Infrângeri, înfrângeri, înfrângeri
O speranță desmințită: Hugaru

Cel mai proaspăt înrădăcinat sport în România, hockeyul pe ghiață, datorită marilor sacrificii făcute de o grupare bucureșteană, a ajuns la mare popularitate.

După câțiva ani de sensibil progres, anul trecut, nu a rezervat nimic deosebit hockeyului românesc. Am putea spune chiar că sportul acesta a regresat

Anul trecut, conform obiceiului, Telefon Club a angajat din nou un antrenor canadian în persoana lui Bud Hugar (Hugaru), care fiind român de origină, a jucat și în echipa României, în toate matchurile internaționale, pe care reprezentativa noastră le-a susținut.

Aportul lui Hugaru a fost însă infinit, pentrucă acesta a fost departe de clasa celorlalți doi antrenori canadieni (Bill Waters și Frank Quinn), cari au mai activat pe meleagurile noastre. Ba chiar, fără exagerare, sunt și jucători români mai buni, decât „canadianul“ anului trecut.

Astfel se explică faptul că marile speranțe puse în Hugaru, — mai ales de oficialitatea noastră — nu au fost confirmate și echipa noastră a făcut la campionatul mondial dela Praga, o figură tot atât de slabă, ca și în vremea când a debutat, acum 10 ani la Krynica.

La Praga am fost învinși de toate țările cu cari eram în serie, până și de Lituania (cu 1:0), și nu ne-am putut bucura nici măcar de premiul de consolare, sau premiul de fair play, cari altă dată erau în avantajul nostru.

Pe deasupra, unii din conducătoriyi lotului național au angajat câteva matchuri în Cehoslovacia, punând în joc prestigiul sportiv al țării, în compania unor echipe obscure de provincie.

La București s'a jucat un singur match internațional cu Letonia.

Echipa oaspeților care terminase la egalitate cu Telefon Club, a doua zi a izbutit să învingă reprezentativa României cu 2:1.

S'a repetat deci povestea

ANDREI BĂRBULESCU

din 1937, când o selecționată poloneză făcuse aceiași ispravă, adică după ce nu a reușit să învingă echipa telefoniștilor, a învins echipa națională.

Aceste întâmplări, stranii în aparență, se datoresc *„competenței“* comisiei noastre de selecție, care știe *„să alcătuiască cea mai bună echipă“*, de care dispunem și mai ales unor presiuni exercitate de anumite interese de club, cari caută cu orice preț ca jucătorii săi să fie selecționați în echipa națională.

Campionatele naționale cari erau programate la Cernăuți s'au terminat printr'un fiasco. Echipa gazdă Dragoș Vodă a fost declarată campioană națională fără să fi câștigat de fapt acest titlu.

Intr'adevăr Telefon Club a fost nevoit să se retragă din campionat din cauza manifestațiilor ostile ale asistenței, împotriva cărora nici organizatorii și nici oficialitatea nu a putut găsi vreun mijloc eficace

Astfel că pe anul trecut avem campion național și.. nu avem!

Campionatul regional la care iau parte echipele bucureștene a revenit Sportului Studențesc, o adevărată pepinieră de talente tinere.

Am văzut evoluând la București și câteva echipe străine, printre cari și pe faimoasa formație pragheză Sparta.

Noi cari eram obișnuiți și cu victorii, — cât de puține — anul trecut a trebuit să ne consolăm numai cu înfrângeri.

Deci un bilanț destul de trist.

Singurul eveniment mai îmbucurător al sezonului trecut a fost „nașterea“ unei noui formații în București. Este vorba de echipa Venus, care a luat ființă în urma desființării grupării Bragadiru. Noua echipă s'a impus dela început și sperăm că mulțumită perseverenței sale va aduce o nouă viață în hockeyul românesc.

Noul sezon, inaugurat de o lună și jumătate, am putea spune că a început sub auspicii ceva mai bune.

Forul nostru de specialitate se interesează mai mult de soarta acestui frumos sport.

Mulțumită spiritului de sacrificiu al celor două grupări bucureștene s'au desfășurat chiar două matchuri internaționale, cu intrări gratuite, — atât matchurile cât și intrările gratuite — fiind mult apreciate de publicul nostru sportiv.

S'au adus îmbunătățiri, s'au acordat subvenții etc., astfel că sperăm că la sfârșitul anului viitor vom putea face hockeyului pe ghiață, un bilanț cu mult mai favorabil, decât în anul acesta.

BILANȚUL ACTIVITAȚII PE ANUL 1938

Campionatul european. Congresul F. R. R.-ului. Problema terenurilor de joc. Cupa gen. Gabriel Marinescu. O grea pierdere pentru rugby-ul românesc

Să-mi fie permis ca dela început să evoc figura regretatului internațional român Henri Manu, care într'un cerc de prieteni spunea : „Prevăd rugby-ului românesc un viitor strălucit, și cred că voiu putea trăi să văd cum un sport-minor a reușit să atingă apogeul".

Cuvintele lui Manu s'au adeverit în parte.

Căci, să recunoaștem un lucru, ciudat pentru unii, dar plin de însemnătate pentru aceia care trăesc în preajma sportului cu balonul oval, și anume :

In ciuda unei activități interne reduse, rugby-ul a început să pășească pe drumul marilor realizări.

Anul 1938, care coincide cu împlinirea a 25 ani de existență a rugby-ului în țara noastră, ne-a permis să observăm că. în contrast cu trecutul, rugby-ul și-a realizat unele din dezideratele sale.

Desigur, va trebui să treacă timp pentruca acest sport minor să atingă desvoltarea pe deplin meritată.

UN INCEPUT PROMIȚATOR

In luna Martie, F.R.R. continuând o înrădăcinată tradiție, a programat disputarea returului campionatului național la categoria onoare.

La celelalte categorii oficialii au pus în joc câteva cupe.

Trebue să recunoastem că la categoria onoare campionatul a fost viu disputat și câștigat în cele din urmă de echipa T. C. R.

Au participat la disputarea campionatului următoarele echipe: **T.C.R., R.C. 13, R. C. B., C. F. R., Viforul Dacia, Sportul Studențesc, Stadiul Român.**

CAMPIONATUL EUROPEAN: EVENIMENTUL DE SEAMA AL ANULUI 1938

Un capitol însemnat în istoria rugby-ului românesc l-a constituit organizarea acestei competițiuni de mare anvergură în Capitala României.

Oficialii rugby-ului merită laude, căci au avut curajul de a perfecta în România un turneu de rugby, care a adunat pe stadionul A.N.E.F. reprezentativele Franței, Germaniei și României.

Din păcate, echipa națională a Italiei nu a luat parte la disputarea campionatului european.

La 15 Mai echipa națională a României a întâlnit pe reprezentanții rugby-ului francez.

Rugby-știi români au cedat după o luptă magnifică, cu 11-8. Acest rezultat demonstrează dela sine că rugby-ul nostru a reușit în ultimii ani să progreseze.

La 19 Mai — tot în cadrul turneului european, echipa României a susținut a doua partidă cu reprezentanții rugby-ului german.

Urmăriți de nesansă, românii au plecat steagul cu rezultatul de 8-3.

In finala campionatului european s'au întâlnit la 22 Mai echipele Franței și Germaniei.

A fost o partidă frumoasă care a dovedit asistenței numeroase dece rugby-ul se bucură de atâta apreciere în străinătate.

Francezii au obținut o dificilă victorie, câștigând campionatul.

Organizarea acestui campionat a permis rugby-ului nostru realizarea unei propagande de mult visată.

Comportarea jucătorilor noștri, precum și spectaculozitatea ce oferă jocul de rugby, atunci când este practicat în adevărata sa manieră, au recrutat cu acest prilej mulți simpatizanți.

CONGRESUL FEDERAȚIEI INTERNAȚIONALE DE RUGBY ȚINUT LA 21 MAI LA BUCUREȘTI

Cu ocazia organizărei campionatului european în București, s'a ținut și congresul federației internaționale de rugby.

La acest important congres au participat delegații Franței, Italiei, Germaniei, Portugaliei și României.

Congresul a stabilit ca viitorul turneu european să se dispute la Roma în 1942.

Tot în congres programul internațional al federației române de rugby a fost stabilit după cum urmează :

1939: 30 Aprilie România—Italia.

Sept. Oct. : Selecționata București va disputa în Germania 3 jocuri la Berlin, Hannovra, Frankfurth sau Heidelberg.

1940. Aprilie : România—Italia.

Octombrie : Germania—România (București).

1941. Ianuarie : Selecționata României în Franța.

Aprilie : România—Italia.

1942. Mai : Roma—Turneu european, organizat de federația italiană de rugby.

O EPOCA TRISTA CE A SPULBERAT MULTE ILUZII

Cu toate elogiile de care s'a bucurat din partea presei străine și a admiratorilor, rugby-ul românesc, odată cu consumarea campionatului european, a intrat într'o epocă de totală inactivitate.

Tocmai în epoca în care acest sport își creiase o atmosferă de vie simpatie printre rândurile sportivilor, imprejurări vitrege au lovit crunt acest sport, spulberând toate intențiile acelora ce doreau să folosească atmosfera favorabilă.

Dar călăuziți de obiectivitate, să căutăm cauzele pentru care rugbyul a pierdut pe nedrept un prilej de desvoltare în țara noastră.

DEFICITE MATERIALE ȘI PROBLEMA AMENAJAREI TERENURILOR DE JOC

Evident, au fost mulți cei care s'au grăbit să aducă critici diriguitorilor.

Este oarecum adevărat, că oficialii trebuiau să prevadă că organizarea unei competițiuni de importanța unui campionat european necesită cheltuieli ce trebuesc acoperite prin încasările ce eventual s'ar face.

Din păcate „omul propune și Dumnezeu dispune".

Incasările înregistrate depe urma campionatului european, au fost atât de anemice, încât a rămas de acoperit o sumă respectabilă.

In al doilea rând grupările s'au văzut la un moment dat în penibila situație de a nu mai avea terenuri de joc.

O vară întreagă oficialii s'au gândit la posibilitatea amenajării unor terenuri de joc.

Iată deci cauzele care au privat rugby-ul de a-și vedea realizate multe din deziderate sale.

INIȚIATIVA GRUPARII VIFORUL DACIA

Trebuie, ca cineva să trăiască în mijlocul lumii restrânse, a rugby-știlor, pentru a putea înțelege prin cât instinct de conservare și spirit de sacrificiu se disting aceștia.

Gruparea VIFORUL DACIA, care posedă o redutabilă secție de rugby, a reușit spre satisfacția generală să rezolve în cursul lunii Septembrie problema mult discutată a amenajării unor terenuri de joc.

VIFORUL DACIA și-a amenajat un frumos teren pe Velodromul din șos. Ștefan cel Mare.

Un singur teren, pentru un sport ce a reușit să organizeze un campionat european, și să stârnească admirație prin comportarea echipei naționale?

Iată însă că la puțină vreme după amenajarea terenului dela Velodrom, „Straja Țării", a binevoit să pună din nou la dispoziția echipelor terenurilor dela șosea.

CUPELE I. BEJU ȘI SECTORUL I GALBEN

Tot gruparea VIFORUL DACIA, în dorința de a stimula echipele în vederea unei rodnice activități pentru sezonul de toamnă, a pus în joc două splendide trofee dintre care unul donat de primăria Sect. I Galben.

Disputarea acestor cupe a dat câștig de cauză echipei Stadiului Român.

INFIINȚAREA SECȚIEI DE RUGBY A GRUPAREI VENUS

Apreciind utilitatea jocului de rugby, poli-sportiva grupare Venus a reușit să înființeze în acest an — în cursul lunii Septembrie — o puternică sectie de rugby.

Foarte interesant de remarcat este faptul că. în scurt timp dela înființare — echipa de onoare a Venusului grație străduințelor, depuse de d. Basu Anastasiade, a reușit să realizeze performante admirabile.

ACTIVITATE NORMALA

Odată rezolvată problema terenurilor de joc, Comitetul Regional, în urma disputării cupelor I. Beju și Sect. I Galben, a alcătuit programul campionatului național.

S'au înscris la categoria onoare, echipele: Stadiul Român, Venus, Sportul Studențesc, T. C. R., Viforul Dacia C. F. R., R. C. 13 și R. C. B.

La categoria promoție s'a pus în joc cupa Gh. Ticleanu ce a fost câștigată pe anul 1938 de către merituoasa echipă „Victoria"

CUPA GEN. GABRIEL MARINESCU

In cursul lunii Octombrie, s'a început disputarea jocurilor din cadrul celei de a șasea ediție a Cupei gen. Gabriel Marinescu.

Sportivii înțeleg dragostea sinceră ce poartă rugbyului d. gen. Gabriel Marinescu, iar jucătorii îi răspund cu sentimente reciproce.

Inființând acest trofeu în anul 1934, d. gen. Gabriel Marinescu a permis rugbyului să-și trimeată peste graniță reprezentanții săi.

Și acest an, mai mult decât în trecut, Cupa Gen. Gabriel Marinescu, a cunoscut un binemeritat succes.

După o luptă palpitantă, T. C. R. învingând în finală echipa VIFORULUI DACIA, a câștigat definitiv acest splendid trofeu.

GREA PIERDERE PENTRU RUGBY-UL ROMANESC

In luna Noembrie, cu două zile înainte de disputarea finalei cupei Gen. Gabriel Marinescu, rugby-ul românesc a încercat o dureroasă pierdere.

Ing. Nae Mărăscu, întemeietorul Stadiului Român și unul dintre cei mai mari susținători ai sportului cu balonul oval în țara noastră, a dispărut dintre cei vii

Aducem și cu acest prilej un pios omagiu memoriei acelui ce a fost „Nea Nae".

CAMPIONATUL NAȚIONAL

După consumarea celei de a șasea ediții a Cupei Gen. Gabriel Marinescu, atenția a fost îndreptată spre disputarea campionatului de toamnă.

In sezonul de toamnă a anului 1938, ne-a fost dat să asistăm la un campionat aprig disputat.

Spre surprinderea generală, echipa Venusului, a reușit să se instaleze în fruntea clasamentului.

TURNEELE STADIULUI ROMAN ȘI VIFORULUI DACIA

In contrast cu activitatea internă, prea puțin desvoltată, puțini știu că în străinătate rugby-ul și-a creat, în ultimii ani, o atmosferă favorabilă prin numeroasele turnee întreprinse de echipele noastre în Occident.

In acest an, grupările Stadiul Român și Viforul Dacia au reușit să perfecteze două turnee de reală însemnătate.

Stadiul Român, a părăsit țara la 18 Decembrie, plecând în Africa de Nord, unde a reușit să stabilească performanțe de aleasă calitate.

In prezent Stadiul Român se găsește încă în Maroc unde va mai susține o partidă la Casablanca la 1 Ianuarie 1939.

GHINIONUL VIFORULUI DACIA

In vreme ce Stadiul Român își continuă turneul, Viforul Dacia, a fost nevoit să rămână în țară.

In Germania, unde viforiștii urmau să susțină 4 întâlniri, domnește în prezent un ger aspru care nu permite deplasarea Viforului Dacia.

De abia în luna Martie a anului 1939, Viforul Dacia va putea să susțină partidele perfectate.

DREPT INCHEERE

După ce am trecut în revistă activitatea prin care s'a distins rugby-ul românesc în cursul anului 1938, ne manifestăm credința că anul 1939, va înlesni acestui domeni însportiv să-și realizeze multe din deziderate utile mult șateptatului progres.

I. Ionescu

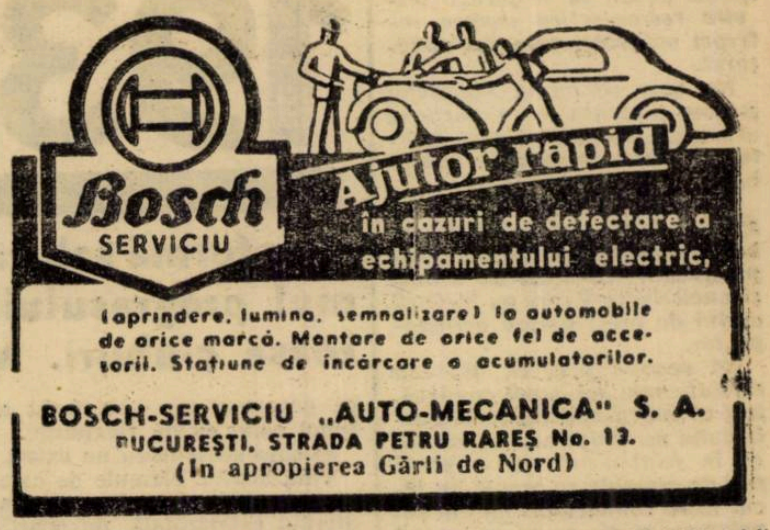

VESELIA DE ANUL NOU

care va apare Joi, 29 Dec.
este un număr excepțional, cu următorul sumar :

REVELIONUL IN PRIMEJDIE

Răvașe fără plăcintă (Faust Mohr, Const. Cehan-Racoviță, volumul „Rădăcini" Octav Dessila, Mihail Șerban, „Dragoste pe note", Tudor Mușatescu, prof. I. Simionescu, Puiu Imprumutescu, etc.

NIȚA PITPALAC ȘI BACȘIȘURILE

REVELIONUL BURLACULUI

Ce-și doresc de Anul nou : Lulu Ciubuc dela Opera Română, Mircea Axente, Gogu Chamel, Victor Eftimiu, Vasile Brezeanu, Ion Manu, A. Mitric, Soare Z. Soare, I. Sahighian, Ionel Țăranu, Sică Alexandrescu, I. Vasilescu, I. Anastasiad, Dem. Psata, Ion Marin Sadoveanu.

PREZICERI PE ANUL 1939

Cereți pretutindeni Răvașele de plăcintă ale lui
NIȚA PITPALAC

1938 Anul în care volleyballul și basketballul românesc au reușit să se consacre

O reformă salutară, care deschide drumul progresului. Înființarea a numeroase cluburi. Manifestațiile din țară

Se obișnuește ca la fiecare sfârșit de an să se facă o privire retrospectivă asupra intregei activități care s'a desfășurat.

Ne vom conforma obiceiului și vom prezenta în rândurile ce urmează „bilanțul" a două sporturi în plină dezvoltare: volleyballul și basket-ballul

Din capul locului trebue să spunem însă — cu toate că ambele sporturi au necontestate progrese — că acest an a avut și unele lucruri cari au înrâurit destul de prost asupra activității lor.

Să sperăm însă că din cele relatate mai jos noui conducători ai volley-ballului și basket-ballului vor trage numai foloase, ca în felul acesta să se poată șterge de greșelile pe cari le-au făcut fostii conducători nu din nepricepere ci din cauză că au fost rău inspirați.

INCEPUTUL ANULUI TRECUT

Inceputul anului 1938 se face pe ziua de 9 Ianuarie, când în Dumineca ce coincidea cu aceea zi se reia activitatea în sală, întreruptă cu ocazia sărbătorilor.

S'au disputat cupele de volley „Eugen Titeanu", rezervată fetelor și „Inainte", rezervată băeților precum și trofeul donat de Gino Fantinelli care se disputa atât la volley cât și la basket de către grupările masculine.

Lume destul de multă atrasă de matchurile feminine și de derby-urile băeților, ne făcea să pronosticăm un salt considerabil — spre majorat — a acestor sporturi.

Dacă volley-ballul femenin nu a avut ce suferi căci partidele erau echilibrate, în schimb cel practicat de băeți a avut de suferit numai ca spectacol, căci numai frumoasă nu poate ti întâlnirea dintre campioana națională și o echipă ce staționa prin coada clasamentului categoriei a doua

Din toate aceste matchuri au profitat însă grupările mici sau nou înființate, căci în contact cu echipe dintr'o categorie superioară nu puteau învăța decât lucruri bune, reușind chiar câteva din ele să se releve prin performanțe nesperat de bune.

Astfel în cursul desfășurării cupei femenine „Eugen Titeanu", câștigată de Iureș Club, s'a evidențiat ca o echipă cu vaste posibilități, Hai-Hai-ul care desi înființată numai de șase luni totuși reușește să ocupe locul patru în clasament, imediat după cele trei echipe ce dețin hegemonia în acest sport: Iureș Club, Start Club și Aurora.

In cupa „Inainte" ce a revenit Telefoanelor, reținem pe cei doi finaliști ai plachetei: Bonaparte și I.P.S.P.B. și pe Venus cu Vergu care cu echipe puse pe picioare chiar în iarna aceea ocupă locuri mai mult decât onorabile.

In Martie ia sfârșit și cupa „Fantinelli", acest trofeu fiind însușit de Sp. Studențesc, reluându-se activitatea pe teren.

UN CAMPIONAT DEFICITAR CA SPECTACOL ȘI SPECTATORI

După cum am spus și mai sus speram ca în returul campionatului, dat fiind că fuseseră captați noui spectatori, aceste sporturi să pornească pe calea pe care o merită, adică a emancipărei, spre a nu mai fi considerate minore.

Am fost însă — spre regretul nostru — profeți mincinoși căci, spectatorii nu mai veneau decât atunci când era programat un match femenin mai tare.

De ce oare nu mai veneau la disputele pentru campionatul regional care de fapt sunt unele și aceleași și pentru campionatul national?

Pentrucă în campionatul disputat de 12 echipe în câte două serii a 6 grupări, nu practicau volley-ballul decât cinci echipe: Sp Studențesc, Telefoane, O. C. B. și C. F. R. și întrucâtva Macabi, restul echipelor practicând un volley care era cu mult inferior celorlalte cinci echipe.

Faptul că într un campionat disputat de 12 echipe mai puțin de jumătate meritau să activeze în prima categorie, a fost sezizat de spectatori, putându se astfel constata că suntem în regres și cu felul de a practica acest sport, știindu se dealtfel că progresul nu vine decât atunci când există rivalitate.

Și cum acest lucru nu exista...

Vina acestei formule de campionat ce s'a dovedit a fi deadreptul catastrofală, nu aparține decât vechiului birou federal care respingând proectul făcut de Liga Regională prin care retrograda două echipe din cele zece ce disputau campionatul în 1937, avea o singură serie formată din opt echipe.

Dar nu numai că biroul federal nu a admis retrogradările dar „colac peste pupăză" a mai promovat încă două echipe ca în fața totalului de 12 echipe să fie nevoită să le împartă în două serii.

Asta la volley, să nu credeți însă că basket-ul scăpase.

Nu!

Biroul federal l-a împărțit și pe el în două serii promovând tot odată pe finalistul categoriei a II-a: E.F.A., de oarece erau numai nouă echipe care însă s'a dovedit a merita acel loc, fapt pentru care mai face și acum parte din prima categorie.

„TURNEUL DE PATRU", REINVIE VOLLEY-UL ȘI BASKET-UL

In afirmarea celor scrise mai sus privitoare la formulele campionatelor, vine faptul că în „turneul de patru" — orice nenorocire are și o parte bună, așa că biroul federal decisese ca echipa campioană să fie desemnată în urma unui turneu la care să ia parte primele două clasate din fiecare serie — au asistat spectatori mai multi ca niciodată, adeverindu-se astfel că publicul apreciază spectacolul de calitate.

Acest turneu de patru a avut însă darul nu numai de a desemna pe campioni ci și a reînvia într'o oarecare măsură volley-ballul și basket-ballul care în urma formulelor sus amintite ajunsese „cu un picior în groapă".

Turneul de patru a fost favorabil Telefon Clubului la volley care câștigă campionatul cu merituoasa performanță de a nu pierde niciun match, iar la basket, Sp. Studențesc cucerește pentru a patra oară consecutiv campionatul deasemenea fără să piardă vreun punct, Start Club fiind campioana echipelor femenine.

O VACANȚA MAI FRUCTUOASA DECAT CAMPIONATUL

Un lucru ciudat și totuși adevărat. In timpul vacanței, adică dela începutul lui Iulie și până la sfârșitul lui August, timp în care activitatea era suspendată în Capitală, volleyball-ul și basket-ballul au progresat enorm în provincie, datorită unui mănunchi de tineri entuziaști cari trebuesc neapărat relevați.

Astfel din îndemnurile d-lui farmacist Sorin Beiu, unul dintre marii admiratori ai acestor sporturi, care se stabilește la Constanța, ia ființă prima ligă în provincie: Liga Dobrogea, mai târziu schimbându-și numele în Liga Mării, cu sediul la Constanța și sub conducerea d-lui Sorin Beiu.

Noul președinte se pune pe lucru și ajutat de mai mulți tineri dornici de lucru, pune bazele mai multor echipe din care enumărăm pe A. S. Constanța prin bunăvoința d-lui avocat Roșculeț, pe Elpis, tot prin bunăvoința unui sportiv ce nu s'a desmințit nici odată: d. Patras, precum și E.F.A., C.F.R. și S.P.M. ai căror conducători merită de asemenea elogii.

S'a mai întâmplat însă ca tot în vara anului acesta, majoritatea jucătoarelor noastre de volley și basket să-și petreacă vacanța pe litoral, fie cu familiile, fie prin taberele de „Muncă pentru folos obștesc", organizate de Inspectoratul premilitar al municipiului București, ai căror conducători s'au dovedit a fi foarte înțelegători cu aceste sporturi, permițând jucătorilor ce-și făceau datoria în aceste tabere să practice în orele libere jocul lor favorit.

Neobositul conducător al celei mai noui regionale, secondat de inimoși membri cari completau comitetul, au sesizat faptul că nu pot progresa dacă nu vin în contact cu echipele din București.

Astfel, în afară de matchurile ce se disputau între echipele constănțene, au evoluat în fața spectatorilor constănteni: Sp. Studențesc, fost campion național, Bonaparte cu băeți și fete, fetele mai ales constituind o surpriză pentru sexul frumos din cel mai mare port al țării, C.F.R. din București precum și multe selecționate ale Eforici, Mamaei, Vraja Mării, Trei Papuci, cari conțineau numeroși jucători din Capitală.

Liga Mării, — și pentru acest lucru merită o mențiune specială — nu a avut grije numai de orașul care le este reședință ci s'au îngrijit de toate plajele de pe litoral pentru a desvolta gustul volley-ballului în marea masă a sezoniștilor.

Basket-ul și a avut și el partea sa căci profitându-se de faptul că sosise pe litoral o parte din studenții Academiei de Educație Fizică din Polonia, s'au aranjat două întâlniri cu studenții Academiei noastre, ambele întâlniri având loc la Eforie.

Dacă mai adăugăm că tot în timpul vacanței au avut loc manifestări de volley la Galați, Iași, Predeal și Turnu-Severin, atunci putem spune fără să greșim că am avut o vacanță cu mult mai fructuoasă decât campionatul.

TOAMNA SE NUMARA BOBOCII...

Această zicală românească se potrivește perfect de bine la acest sport, mai ales în anul acesta, căci toamna anului 1938 a fost deadreptul surprinzător de bună.

Vom începe cu grupările noui înființate și cari au constituit o adevărată avalanșe pentru F. R. B. V. prin cererile lor de afiliere.

Grupările înființate în anul 1938 sunt: A. S. Delavrancea, Miorița, Crai Nou, Sp. Muncitoresc, Tirul, Prahova, Monitorul Oficial și Sp. Muncitoresc, toate aceste echipe formând categoria III-a.

Sp. Muncitoresc deși ceruse afilierea la F.R.B.V. și în consecință fusese programat, nu s'a mai prezentat în campionat sau mai bine zis a sucombat înainte de a se naște...

Dar ca să dovedim că progresul despre care vorbim mai sus există cu adevărat, este suficient să enumărăm date precise.

Astfel, în campionatul de volley femenin au luat „piecarea" 23 de echipe față de cele 17 din campionatul precedent.

Băeții sunt în „excedent", căci au participat în turul de toamnă 63 de echipe față de cele 48 din campionatul trecut.

Insfârșit, basket-ballul marchează și el acelaș progres căci la campionatele respective au luat loc 47 de echipe în loc de cele 39 din campionatul 1937-38.

In fața acestor cifre suntem siguri că și cei mai nepăsători sportivi vor recunoaște că aceste două sporturi au depășit cadrul „minor".

Ceeace este mai îmbucurător, e faptul că suntem în progres nu numai numeric, ci și calitativ.

Intr'adevăr, comitetul federal conștient de greșala pe care o făptuise în toamna anului trecut, a modificat de astădată formula campionatului regional, ținându-se seamă și de proectul Ligei Regionale, care fiind în contact mai strâns cu grupările din Capitală era singură în măsură să cunoască adevărata valoare a echipelor ce participau în campionat.

Noua formulă a însemnat însă o mare reformă care a ajutat enorm evoluției despre care vorbeam mai sus.

Astfel, de unde în toate campionatele disputate până în prezent existau echipe de categorii, prin noua formulă nu mai există decât cluburi de categorii.

Beneficiul acestei schimbări constă în faptul că de unde până în prezent nu beneficiau de faptul că au câștigat un campionat decât jucătorii primei sau secundei echipe a unui club ce câștigase campionatul unei categorii acum în cazul când prima formație a grupărei și-a însușit campionatul respectiv, este promovat tot clubul cu echipele pe cari le posedă în campionat.

Tot prin schimbarea acestei formule se mai evită faptul cu o echipă secundă a unui club să nu poată fi promovată la o categorie superioară din cauză că prima echipă a grupărei care poate nu este așa meritoasă ocupă un loc în categoria 1-a.

UN RECORD: 1600 DE JUCATORI

Față de football, care numără aproape 45.000 de jucători legitimați, cei 1600 de jucătoare și jucători ai F. R. B. V.-ului sunt exact comparația dintre un elefant și un țânțar...

1600 de jucători este însă un adevărat record pentru volleyball și cu atât mai frumos este acest mic record, cu cât în luna Ianuarie a anului ce expiră, nu existau decât 1100 de jucători legitimați, ceeace denotă un „beneficiu" de... 500 de jucătoare și jucători.

UN CAPITOL INDOLIAT. NICI UN FEL DE ACTIVITATE INTERNAȚIONALA

După atâtea laude ne pare rău că trebue să pomenim de un lucru foarte trist, acela de activitatea internațională, care la noi nu a existat de doi ani de zile.

Și pentru acest lucru nu putem condamna decât vechiul comitet federal care nu s'a îngrijit la timp pentru a asigura o activitate internațională depe urma căreia basket-ballul nu avea decât de profitat.

Ni se va răspunde foarte candid că nu sunt fonduri. Cu puține sacrificii însă aceste fonduri se puteau căpăta, la nevoe federația fiind ajutată de marile cluburi cari în organizările internaționale au făcut întotdeauna încasări splendide.

E drept, am avut și puțin ghinion, căci în toamna anului acesta Sp. Studențesc perfectase o întâlnire cu echipa bulgară A. C. 23

In ultimul moment, situația internațională care era foarte critică, i-a făcut pe bulgari să renunțe la deplasare.

DEMISIA D-LUI PROF. DUȚESCU

Toamna anului acesta ne-a adus însă demisia d-lui profesor Nicolae Dutescu, din cauză de forță majoră, care timp de șase ani a fost conducătorul acestei federații, fiind tot odată unul din pionerii acestor sporturi.

Cum demisia d-sale a fost primită, „Straja Țării", și U. F. S. R.-ul a desemnat ca președinte al F.R.B.V.-ului pe distinsul sportiv, d. Petre Angelescu.

Anul ce începe mâine se anunță însă mai fericit pentru volley-ballul și basket-ballul românesc.

In primul rând, avem un conducător tânăr, priceput și dornic de muncă, dela care sportivii noștri așteaptă numai lucruri bune

Cum d. Angelescu și-a ales drept colaboratori oameni tineri și pricepuți, suntem siguri că d-sa va reuși să îndeplinească programul pe care a binevoit să ni-l destăinuiască acum câteva zile.

Să sperăm că bilanțul pe care-l vom face la sfârșitul anului să cuprindă numai lucruri bune. Incheiem această dare de seamă cu urarea pe care o facem conducătorilor federației vechi și noui:

Succes și spor la muncă!

R. FLORIAN

OINA

UN SPORT CU O... ...SINGURA COMPETIȚIE

Pe vremuri, acum câteva zeci de ani, în țara noastră nu se cunoștea nici football-ul, nici box-ul și mai puțin celelalte sporturi.

Românii jucau... oina! Un sport prin excelență românesc.

Ministerul Educației Naționale prin profesorii de gimnastică ai liceelor și gimnaziilor, a statuat că acest joc e necesar pentru cultura fizică a elevilor de liceu și pe timpuri el se practica mult în rândul acestor tineri.

Se instituiau premii, cupe, etc. și-mi amintesc că acum 16 ani la Timișoara cu ocazia unei finale de campionat școlar chiar ministrul Industriei și al Cultelor (titulatură de pe atunci) a ținut să predea cupa învingătorilor.

Focul sacru al acestui sport a fost reimprospătat mereu de harnicii profesori de gimnastică: răposatul Spiru Bădescu și d-nii Theodor Georgescu și D. Ionescu.

ASTAZI

Astăzi el nu mai are aceiași însemnătate; dela licee a trecut în rândul militarilor. Câteva regimente cu instructori de educație fizică recrutați din rândurile foștilor elevi ai suszișilor profesori, au înjghebat câteva echipe cu cari se prezentau la un concurs instituit în Bolintinul din Vale.

LA BOLINTINUL DIN VALE

Astăzi oina nu se practică mai frecvent decât la 30 km. de București în comuna Bolintinul din Vale.

Ideea de a organiza acest concurs a fost dată de subsemnatul acum 10 ani, tinerilor conducători ai asociației sportive culturale „Indrumarea".

De atunci cu o regularitate matematică acest concurs popular la care participă zeci de echipe din comunele limitrofe, se organizează anual cu ocazia sărbătorii Sf. Maria de la 15 August.

Gruparea sportivă a premilitarilor din Tântava a câștigat anul acesta laurii victoriei cu concursul de oină desfășurat la Bolintinul din Vale în ziua de 15 August crt.

I. S.

BOXUL IN 1938

E un proverb românesc: „toamna se numără bobocii!".

In sport obișnuim să facem numărătoarea aceasta în ajun de Anul nou.

Astfel că cititorilor noștri le vom trece ca într'un film de cinema cele mai importante evenimente din cursul anului petrecute în box.

Orice bilanț implică o statistică și ca un corolar, orice statistică... plictisește!

Și cum colegii mei de diverse specialități sportive vor presăra în bilanțurile lor tot felul de statistici, sigur că cititorii se vor enerva.

De aceea voi căuta într'o formă cât mai ușoară să spun lucruri interesante. La fel ca și spițerul care, într'o cămășuială de zahăr, oferă pacientului chinină.

Deci la... spovedanie și 'n ordine cronologică.

2 MATCHURI ALE GEDANIEI

Prima manifestare pugilistică importantă a anului care astăzi își dă... sufletul a fost o prietenie cu schimb de pumni internaționali.

Amatorii grupării „Gedania" din Danzig s'au deplasat în România în primele zile ale lunei Ianuarie și la Cernăuți și Galați au susținut două matchuri. In amândouă polonezii au recoltat câte o înfrângere; e drept la limită, poate chiar nemeritate dar în tot cazul au fost... victorii românești.

Inceputul anului, vremea a fost amarnică: un frig groaznic dăinuia în regiunea Galaților.

Polonezii au găsit însă o primire extrem de călduroasă din partea grupării de gazdă „Gloria C. F. R"

CAMPIONATELE AMATOARE ALE ROMANIEI

Spațiul nu ne permite să trecem prin filiera... coloanelor fiecare moment al desfășurării acestor urobe de interes principal pentru cariera amatorilor noștri.

Trebuie să menționăm însă că Federația română de box în ultimii doi ani a experimentat o nouă solutie a organizării acestor campionate.

Le-a oferit provinciei...

După organizările mai mult decât magnifice ale d-lui ing. Ibrăileanu la Galați din 1937, a venit rândul Cernăuților să le organizeze pe anul 1938.

După puterile lor, tinerii entuziaști cernăuteni au organizat aceste campionate cu o oarecare modestie care a prilejuit câte odată amarnice proteste.

Dar.. să nu mâniem pe Dumnezeu.

Ce-au putut oamenii, au făcut și tot poporul acela de sportivi a părăsit Cernăuții într'o zi din Martie ducând cu ei regretul că matchurile s'au terminat prea repede în capitala frumoasei Bucovina.

Sortul pumnului a decis ca învingători în campionatele naționale de box amator, patru bucureșteni, doi gălățeni, un timișorean și un reșițan.

Iată și numele lor:

CAMPIONI NAȚIONALI AMATORI

Romulus Indru (Reșița) la categoria muscă.

Niculae Rădan (București) la categoria cocoș.

Marin Gaspar (București) la categoria pană.

Const. David (Galați) la categoria ușoară.

Ludovic Sângheorghe (București) la categoria semimijlocie.

Vasile Boanță (Galați) la categoria mijlocie.

Petre Tofan (București) la categoria semigrea și

Gheorghe Lungu (Timișoara) la categoria grea.

Publicăm această listă pentru ca numele celor trecuți aci să fie rememorate de cei sub ai căror ochi cad aceste rânduri.

Peste câteva zile vor începe noile campionate amatoare: suntem curioși și odată cu noi toți cititorii noștri despre transformarea care sigur i se va aduce susziseî liste.

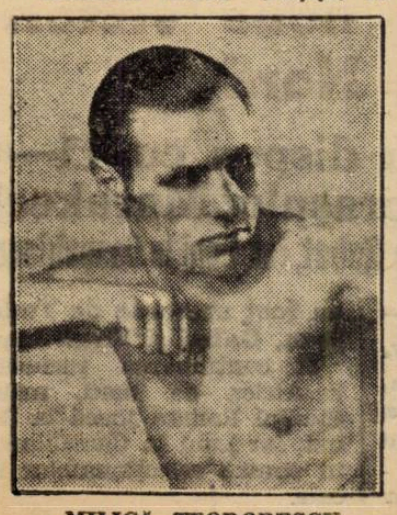

MILICA TEODORESCU

TURNEUL TRIUMFAL DIN APUS

Prin străduințele secretarului general al Federației române de box și ajutat de intreg comitetul pugilismului, s'a perfectat în apus cu primele luni ale anului 1938, un turneu amator în sudul și nord-estul Franței.

In seara de 17 Martie, boxeurii Niculae Rădan. Const. David, Grigore Jelesneac, Marin Gaspar, Petre Pop, Romulus Indru, Gheorghe Georgescu, Ludovic Gilicze, Florian Mănescu și Ion Stoanovici sunt suiți în tren și însoțiți de d-nii Const. Aureliu, C. Ionescu și Zamfir Popazu, iau drumul spre Franța.

In gară li s'au făcut o frumoasă manfestație și li s'au dorit succese depline.

După 38 de zile petrecute în streinătate, în a treia zi a Paștilor, boxeurii s'au înapoiat aducând cu ei multă voie bună și un palmares de 7 victorii și două înfrângeri.

Din punct de vedere propagandistic și sportiv, turneul a însemnat un mare succes.

Legația Românei din Paris a ținut pe cale oficială să exprime satisfacția sa, pentru propaganda făcută de boxeuri.

Reîntorși, amatorii internaționali au fost obiectul unor

TOMA AUREL

multiple manifestațiuni de simpatie.

In ordinea victoriilor Niculae Rădan, Const. David și Grigore Jelesneac au obținut câte 7 victorii, Marin Gaspar 5 victorii, Petre Pop și Gheorghe Georgescu câte 3 victorii și Romulus Indru, Ludovic Gilicze, Florian Mănescu, câte 2 victorii.

Amatorii noștri în turneul din Franța, au boxat la *Nisa, Beziers, Pau, Bayonne, Angers, Nantes, Clermont Ferrand, Dijon* și *Sens.*

CAMPIONATUL MICEI INTELEGERI DELA PRAGA

Numai după o săptămână de repaus la București, amatorii au luat din nou drumul streinătății, de astădată la Praga, în matchul triunghiular al Micei Intelegeri.

Dela Praga, după o reuniune mai puțin bine organizată decât altele, amatorii români s'au înapoiat cu 4 campioni ai Micei Intelegeri.

O GREȘEALA INTERNATIONALA

Anul acesta s'a făcut un mateu Europa—America. România prin singurul ei reprezentant, fostul amator Anton Osca finalist la campionatele Europei amatoare dela Milano, nu i s'a făcut onoarea de a fi invitată să trimită pe reprezentantul ei, d. Kankowski, secretarul general al F.I.B.A. dând „binecuvântarea" sa de ungur, tot unui ungur, boxeurul Bondy.

D. CANTUNIARI

C. AURELIU

ORGANIZARI INTERNE

Amatorii nu au șomat în cursul acestui an.

Reuniuni amatoare organizate de grupările bucureștene s'au perindat în tot timpul anului.

Grupările A.C.T., C.F.R.-B.T., Rapid, Turda și cea mai activă „Centralul" au dat dovadă de mare sârguință în aceste reuniuni de mare importanță pentru continuitatea activității boxeurului amator.

In provincie, singura grupare cu o activitate meritorie, a fost Gloria C. F. R. din Galați.

AJUTORAREA GRUPARILOR CU ACTIVITATE MERITORIE

Comitetul F. R. B. sub conducerea d-lui avocat Alex. Cantuniari a luat lăudabila inițiativă de a ajutora grupările cu activitate meritorie. In cursul anului acesta s'au împărțit de către F R. B. ajutoare în materiale sportive de circa 50.000 lei.

IN RAMURA PROFESIONISTA

Dacă în ramura amatoare pugilistică activitatea a fost punctată de numeroase succese, în ramura profesioniștilor succesele au fost strălucite.

Nu în țară! La noi din lipsa unei săli nu putem să organizăm reuniuni de mare însemnătate.

Numai pe timpul verii avem o activitate prodigioasă cu matchuri interesante și cu caracter internațional.

Anul care se sfârșește a găsit pe majoritatea boxeurilor buni departe de țară: Toma Aurel este gata de plecare în America, Milică Teodorescu este la Los Angeles, Gh. Popescu, Gh. Covaci și Lucian Popescu sunt la Paris.

De curând s'a înapoiat din Franța și Germania, Ilie Petrescu.

In ordine cronologică activitatea pugilistică profesionistă poate fi amintită astfel:

CEL MAI IMPORTANT FAPT AL ANULUI: ACTIVITATEA LUI TOMA AUREL!

Toma Aurel, omul neînvins de aproape 3 ani, a avut o mare activitate meritorie atât pentru el cât și pentru propaganda boxului românesc.

La 18 Aprilie I. B. U.-ul decide ca Toma Aurel și Cattaneo să boxeze pentru titlul european la categoria cocoș.

De aci au început o seamă de dificultăți în calea boxeurului român.

Dickson i-a făcut la Paris o mulțime de greutăți, cu toate că excelentul pugilist român se situase pe primul plan al activității internaționale.

După ce învinsese pe Mac Manus chiar în primele zile ale anului, Toma Aurel șomează la Paris până în preajma lunei Mai, când se decide să vină la București pentru a accelera organizarea matchului său cu Gino Cattaneo.

CAMPIONATUL EUROPEI LA CATEGORIA COCOȘ

Punctul culminant al activității profesioniste a fost organizarea matchului de campionat european dela 4 Iunie 1938.

Toma Aurel în fața unui popor cifrat la 15.000 persoane, în arena Venus învinge pe Cattaneo și ajunge campion european.

Acest match a dat la iveală o contestație a judecătorului italian care însă a fost respinsă de I. B. U. la 19 Iulie.

Toma Aurel pleacă apoi la Paris și se odihnește la Bergplage de pe coasta Atlanticului până în toamna anului ce... expiră!

Provocat de Sangchilli, Toma Aurel pierde titlul de campion european la 23 Noembrie crt.

DOUA MATCHURI STRALUCITE IN ANGLIA

La 3 Octombrie, Toma Aurel dărâma un idol... britanic, pe Benny Lynch care în parantez vorbind a hotărît în ultimul timp să se... călugărească.

După mai mult de o lună, Toma Aurel se deplasează din nou la Londra și mai trage o sfântă de bătae și lui Len Hampston.

De curând Toma Aurel a venit în România, a stat câteva zile și a decis pe membrii comitetului F. R. Box să-l înscrie în competiția deschisă pentru titlul european de categoria cocoș rămas vacant.

I. B. U.-ul l-a ales acum câteva zile să înfrunte pe Sangchilli pentru același titlu pe care l.a pierdut la masa verde.

Se pare însă că acest lucru nu-l mai interesează, căci dorința lui Toma Aurel este ca să plece în America să boxeze cu Sixto Escobar pentru titlul mondial al aceleași categorii.

Noi îi dorim succes și noroc pentru anul viitor!

MILICA TEODORESCU A AVUT O ACTIVITATE PRODICIOASA

Fără un sfătuitor de maniera altora, Milică Teodorescu s'a înțeles cu el.. însuși și a reușit în anii 1937 și 1938 să-și facă o mare popularitate în streinătate.

Instalat la Lyon, ajunsese la începutul anului 1938 un fiu adoptiv al orașului francez renumit în industria mătasei.

A frecventat cursurile unei universități serale și în nicio după amiază nu a lipsit dela antrenamentele de box.

Incepând din Martie și până'n Aprilie, Milică Teodorescu a susținut 7 matchuri soldate cu 5 victorii și 2 discutabile înfrângeri.

A învins pe Aldo Linz și Crespi la Milano, pe Velghem la Paris, pe Boiocco și Paulino și a pierdut în fața lui Alessandrini și Erico Venturi.

Apoi a luat drumul Americei și însoțit de managerul său american Gus Wilson s'a stabilit în Los Angeles pe coasta oceanului Pacific.

„Safteaua" a făcut-o cu Al. Romero care l-a învins fiind ajutat în isprava lui și de... juriu.

ILIE PETRESCU IN MARE ASCENSIUNE

Un alt produs al boxului românesc este excelentul profesionist Ilie Petrescu campionul României la toate categoriile.

Titlul l-a câștigat în sala Gib în seara de 9 Aprilie învingând pe Vasile Șerbănescu.

Dar punctul culminant al carierii lui a fost matchul din seara de 9 Iulie când la Arenele Romane, Ilie Petrescu a învins la puncte pe Moți Spacov.

Ilie Petrescu a făcut în ultimele zile ale anului o deplasare interesantă la Paris și Koenigsberg de unde s'a înapoiat cu o victorie netă și cu o înfrângere discutabilă.

DUMITRU PANAITESCU, O STRALUCIRE DE... FULGER!

Un anonim până acum câtva timp, Dumitru Panaitescu, a repurtat în cursul anului 1938 o victorie strălucită învingând pe fostul campion european Angelman în matchul desfășurat la 11 Iunie la București. De atunci șomează.. Să fi fost oare numai o strălucire de trăznet!?

ALTI BOXEURI...

Gh. Popescu nu a făcut prea multe lucruri în anul ce a trecut iar alți boxeuri români ca Ion Gorum care l-a învins pe Huat tot în seara de 11 Iunie. Sandu Petrescu, etc. nu au prea interesante performanțe în cursul acestui an.

Lucian Popescu a susținut câteva matchuri indigene în țară și acum e plecat la Paris.

Gherase plecat de mult timp în Franța s'a afirmat cu câteva matchuri câștigate frumos iar Gh. Covaci care se ocupă în particular cu un comerț la Paris nu prea a activat.

CAMPIONII PROFESIONIȘTI AI ROMANIEI

Iată situația campionilor profesioniști ai României cu acest sfârșit de an:

Categoria muscă.

D. Panaitescu, campion dela data de 13 Martie 1937.

Categoria cocoș.

Până în ultima zi a anului exista o competiție deschisă și vor trebui să boxeze Sandu Ion și Ion Gorun.

Categoria pană.

Gh. Popescu, campion dela 27 Oct. 1935.

Categoria ușoară.

Lucian Popescu, campion dela 4 Iunie 1938.

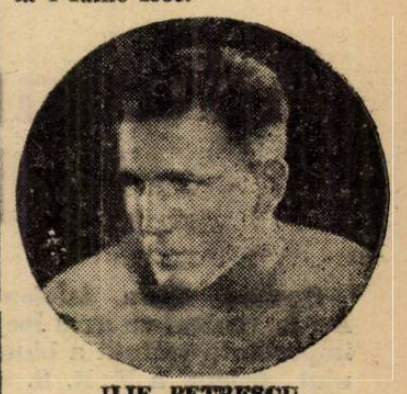

ILIE PETRESCU

Categoria semi-mijlocie.

Const. Cionoiu, campion dela 2 Iunie 1938.

Categoria mijlocie.

Milică Teodorescu, campion dela 4 Sept. 1937.

Categoria semi-grea.

Vasile Șerbănescu, campion dela 12 Iunie 1937.

Categoria grea.

Ilie Petrescu, campion dela 9 Aprilie 1938.

UN MARE SUCCES DE... CABINET

Cu ocazia congresului I. B. U. dela Milano, România a obținut un vot în comitetul de urgență. Cererea României a fost susținută de Italia prin d. Mazzia și de reprezentantul F. R. Box, d. C. Aureliu, secretarul general al federației.

Este un succes care trebuie relevat.

Astfel stând lucrurile, ca încheere putem spune că boxul a activat intens, a repurtat succese frumoase în cursul anului trecut, cu toate criticile care i-au fost aduse.

I. Săveescu

Inaltul ordin de zi al M. S. Regelui

către comandanţii şi străjerii ţării cu prilejul Anului Nou 1939

Străjeri,

A mai trecut un an de muncă şi în pragul lui 1939 am bucuria de a aduce pe această cale tuturor comandanţilor şi străjerilor viile mele mulţumiri pentru munca depusă şi pentru rezultatele dobândite.

Mişcarea Străjeriei înseamnă o piatră de hotar în desvoltarea morală a României moderne, ea este şi trebue totdeauna să fie o hotărîtoare chezăşie a viitorului.

Toţi aplicând fără şovăire deviza noastră: **Credinţă şi muncă pentru Patrie şi Rege**, trebue să ştie că au un cod de înaltă morală de îndeplinit.

Această lozincă trebue să se întipărească aşa de puternic în sufletul fiecărui străjer, încât să-i fie toată viaţa spiritul diriguitor al tuturor faptelor sale.

Anul ce vine să însemne în răbojul istoriei noastre, unul de progres şi propăşire şi aceasta o vom dobândi tocmai prin **Credinţă şi Muncă.**

Iată ce aştept dela străjeri pentru anul ce începe astăzi.

Privind cu deplină încredere şi dragoste nespusă la tineretul **Ţării Mele**, strig din toată inima: **La mulţi ani, sănătate.**

Carol R.

ŞI AL COMANDAMENTULUI STRAJII ŢARII

Incă un an de rodnică activitate străjerească îşi încheie bilanţul frumoaselor realizări.

Din locul unde ne găsim după 4 ani de muncă, ne rotim o clipă privirea peste drumul străbătut.

In perspectiva orizontului mărit an d an, avem mândria cuceritorilor de suflete, cari dăruiţi unui curat misionarism, au reuşit să aprindă candela unei conştiinţe noui, pe tot cuprinsul pământului românesc.

Drumul ne-a fost greu, dar isbânda deplină.

Programul vieţii străjereşti este programul ridicării Neamului prin tineret, îmbrăţişând un cadru larg de activitate.

Deşi roadele efective ale acestei mişcări se valorifică în timp, totuş rezultatele de până azi cuprind semnificaţia şi dovada celei mai desăvârşite victorii.

In opera de redresare a tineretului s'au aprofundat temeinic laturile educaţiunii integrale, sub raportul moral, naţional, social şi fizic.

Astăzi se deschid porţile de lumină al celui de-al 5-lea an.

Zorile lui, fac să se desluşească dela Tisa, Nistru, Dunăre şi Mare, unităţile disciplinate ale STRAJII ŢARII, Armata Albă a viitorului, veghind necontenit la postul ce chezăşueşte destinele neamului.

In mijlocul celor 3.000.000 de străjeri organizaţi şi a celor 27.000 comandanţi şi comandante, zid de suflete curate şi voinţi hotărîte, stă Insuşi Marele nostru Rege şi Comandant Suprem cu Inalta şi nemărginita Sa dragoste pentru tineretul vrednic al Ţării.

Din pragul noului an, îndreptăm ruga noastră fierbinte către Cel Atotputernic, pentru a-I dărui ani mulţi şi fericiţi spre binele Neamului, iar Măriei Sale Marelui Voevod Mihai, exemplul viu al practicilor străjereşti, Ii urmă să meargă pe-acelaş drum, ce pleacă din fiecare suflet de străjer până sus în strălucirea Coroanei.

Comandantul Străjii Ţării, acum la răsăritul unui an nou, adresează tuturor Comandanţilor, Comandantelor, Străjerilor şi Străjerelor, urarea noastră din bătrâni:

Sănătate şi spor la muncă!

Comandantul Străjii Ţării,

TEOFIL GH. SIDOROVICI

România

participă la campionatele europene de box amator dela Dublin

Condiţiile de participare. Premii, cupe

Se ştie că F.I.B.A. a hotărît în ultimul ei congres, disputarea campionatelor de box amator ale Europei, la Dublin, în Irlanda.

MARI PREGATIRI IN IRLANDA

In vederea acestor campionate, oficialitatea pugilistică irlandeză a început de pe acum pregătiri intense.

DATA COMPETIŢIILOR

Campionatele se vor desfăşura la Dublin între 18 şi 22 Aprilie 1939.

Ele se vor disputa în cele opt categorii reglementare.

Vor fi valabile greutăţile specificate şi admise în şedinţa comitetului F. I.B.A. din 8 August 1936.

Fiecare naţiune va putea participa cu câte un concurent şi o rezervă de categorie.

CANTARUL OFICIAL

Cântarul oficial al concurenţilor se va face în ziua de 18 Aprilie, la ora 9 dimineaţa.

Concurenţii rămaşi valabil în competiţiune, vor trebui să facă greutatea reglementară în fiecare zi de concurs. Pentru aceasta, comisia irlandeză a cântarului va trimite pe tot timpul campionatelor, câte un oficial la ora 9 dimineaţa în sala cântarului.

PRIMUL ANUNŢ

Numărul concurenţilor şi al conducătorilor trebuiesc notificate biuroului din Dublin, până la data de 15 Martie 1939.

Numele, pronumele şi calitatea concurentului sau oficialului trebuesc anunţate la acelaş biurou până la 1 Aprilie 1939.

PREMII

O diplomă va fi decernată fiecărui campion din categoria respectivă. Medalii şi trofee artistice vor fi atribuite primilor trei clasaţi în fiecare categorie.

O CUPA PENTRU NAŢIUNEA CU CEI MAI MULŢI CAMPIONI

Va fi pusă în joc şi o cupă challenge, care va fi atribuită naţiunei care va obţine cea mai bună clasificare. Punctajul pentru această cupă se va face în felul următor: învingătorul fiecărui match va primi un punct în favoarea naţiei lui. Invingătorul matchului final sau cu alte cuvinte campionul european va primi trei puncte iar finalistul două puncte în favoarea naţiei lor.

ROMANIA IŞI VA INSCRIE ECHIPA

Suntem informaţi că Federaţia română de box va face toate stăruinţele să-şi înscrie echipa reprezentativă la aceste campionate.

D. avocat Al. Cantuniari, preşedintele F. R. Box-ului ne-a declarat cândva că avem astăzi o selectă reprezentativă şi că putem face o impresie excelentă cu sportul pe care-l vor desfăşura amatorii noştri în Irlanda.

Reprezentativa României de box amator va fi însoţită în deplasare de d. Const. Aureliu, secretarul general al F. R. Box-ului.

O excursie de rezistenţă

pentru străjeri la Poiana Braşovului

BRAŞOV, 30 *(Prin telefon de la trimisul nostru special).*

In cadrul propagandei pe care o întreprinde forul nostru conducător al skiului în colaborare cu conducătorii Străjii Ţării, s'a organizat eri o interesantă excursie de rezistenţă cu un număr de aproape 200 străjeri, la Poiana Braşovului.

Aci, după un scurt popas, s'a desfăşurat un interesant concurs deschis numai străjerilor, care în momentul când telefonez nu se sfârşise, astfel că un rezultat complet nu se poate da.

Totuşi din puţinul care a fost posibil de văzut, s'a desprins o îmbucurătoare constatare: acest splendid şi sănătos sport a prins în mrejele lui, din tagma tineretului străjeresc, puternice simpatii, lucru care întrevede skiului un viitor promiţător.

O MARE ZI A SKYULUI STRAJERESC

Incurajaţi de primele succese, diriguitorii străjeriei, au pus la cale organizarea de numeroase concursuri, cari vor culmina cu o mare reuniune străjerească de ski la Braşov, la care vor participa străjeri din Sibiu, Făgăraş şi Braşov.

Sportul prin acţiunea lui dinamică contribue în mod puternic la întărirea şi călirea tineretului nostru.

Practicându-l cu suflet şi disciplină, pătrunşi de o adâncă şi eternă recunoştinţă faţă de Inaltul nostru Ctitor Majestatea Sa Regele Carol al doilea, tinerii noştri sportivi, conştienţi de misiunea lor, vor şti la orice moment să-şi îndeplinească datoria faţă de Tron şi neam.

Din toată inima urez ziarului „Universul Sport", cu ocaziunea Anului nou 1939, viaţă lungă şi o reuşită desăvârşită în lupta pentru binele Sportului Românesc.

George A. Plagino

Azi la Predeal

Adunarea comitetului federal al F. R. S. S.

Predeal (Prin telefon). Azi la Predeal va avea loc o importantă şedinţă a biuroului federal a F. R. S. S., care va constitui o zi hotărâtoare pentru actualul sezon de ski.

Sedinţa care va fi prezidată de d. col. adj. Emil Pălăngeanu, preşedintele F. R. S. S., va lua în discuţiune numeroase chestiuni care privesc skiul românesc.

ANGAJAREA UNUI ANTRENOR STRAIN

Problema angajării unui antrenor străin a preocupat multă vreme cercurile conducătoare ale skiului românesc, dar diferite cauze au dus la nerealizarea acestui desiderat.

Astăzi însă, când în toată lumea skiul face progrese uimitoare, când înşişi conducătorii destinelor unui stat se interesează de acest sport, problema aceasta a devenit şi la noi o chestiune care merită să fie soluţionată în mod favorabil.

Skiul românesc, deşi posedă reale talente, totuşi nu poate procura un antrenor care să fi pătruns până în cele mai adânci subtilităţi ale acestui sport. Şi cum era şi normal, conducătorii destinelor skiului autohton şi-au îndreptat privirea peste hotare.

Tocmai această chestiune capitală va forma obiectul unei ample discuţiuni în sânul comitetului, suntem siguri că va sfârşi favorabil.

CE SE VA DISCUTA

In afară de această importantă chestiune, se va mai lua în discuţie fixarea datelor campionatelor naţionale de ski pentru toate specialităţile, după ce în prealabil F. R. S. S. a căpătat şi sugestiile cluburilor.

In fine ultima chestiune importantă care va forma obiectul acestui comitet, va fi problema participării României la campionatele mondiale de ski dela Zakopane-Polonia.

Terenuri şi instructori de ski

pentru străjerii care merg la Predeal

Primăria oraşului Predeal a luat iniţiativa de a pune la dispoziţia străjerilor cari vin la Predeal, în mod gratuit, instructori şi terenuri de ski.

Instructorii se găsesc, pe terenurile fixate pentru străjeri, atât de dimineaţă cât şi după masă şi poartă o banderolă galbenă pe braţ. Ei nu percep nici-o taxă dela străjerii cărora le dau îndrumări.

Terenurile rezervate sunt: BILIARD pe CIOPLEA şi la POMPA CU APA.

Stadiul Roman

a obţinut o nouă victorie în Africa de Nord

Bucureştenii au dispus cu 11—0 de selecţionata oraşului Marakech

Mâine, St. Român joacă la Rabat, iar Luni la Cassablanca

FEZ, 30 (Rador). — Echipa română de rugby, Stadiul Român, a învins, eri, echipa selecţionată a oraşului Marakech cu 11:0.

Punctele învingătorilor au fost marcate de Tudor Ioan, Gabai şi Virgil Ioan.

In continuarea turneului în Africa de Nord, mâine Stadiul Român joacă la Rabat, iar Luni la Cassablanca, în contra selecţionatelor locale.

Editura Societăţii Anonime „Universul", Bucureşti —România

BIBLIOTECA CENTRALĂ „ASOCIAȚIUNII" SIBIU

Taxa poștală plătită în numerar conform aprobării dir. g-rale p. t. t. nr. 70.346/938

2 LEI

UNIVERSUL

12 PAGINI

2-II-1939

Redacția și Administrația: Palatul „UNIVERSUL", str. Brezoianu 23—25. Telefon: Centrala: 3.30.10; Redacția: 4.21.81. Redactor responsabil EUGEN DUMITRESCU

Proprietar: „Universul", S. A. Adm.-delegat STELIAN POPESCU Inscris sub No. 167, Trib. Ilfov

Nr. 2. — Anul II BUCUREȘTI. — Marți 3 Ianuarie 1939

ABONAMENTE: 3 luni LEI 150 | 6 luni LEI 270 | 1 an LEI 500

Campionatele de ski ale României se vor desfășura între 29 Ianuarie și 6 Februarie

Ce s'a discutat în ultima ședință a Biroului Federației de Ski Adunarea generală a F. R. S.-ului la 7 Ianuarie la Bușteni

PREDEAL, 1. — In localitate s'a întrunit biroul federației române de ski (membrii numiți) sub președinția d-lui col. Pălăngeanu, luând o serie de importante hotărîri în legătură cu sportul skiului.

SĂPTĂMÂNA SKIULUI

Una din primele chestiuni, și cea mai importantă dealtfel, a fost stabilirea datelor campionatelor naționale.

Marea competițiune se va desfășura în cadrul săptămânii skiului, care se anunță sub cele mai frumoase auspicii.

Iată cum se prezintă programul săptămânii skiului:

29 Ianuarie, ora 11, proba de corobâre.

30 Ianuarie, ora 11, proba de slalom.

Amândouă aceste probe se vor desfășura la Sinaia în masivul Bucegilor muntele Furnica și Vârful cu Dor).

Impărțirea premiilor 30 Ianuarie, ora 20, la cazinoul din Sinaia.

31 Ianuarie zi liberă.

1 Februarie zi liberă.

2 Februarie campionatul de ștafetă 4×10 km.

3 Februarie: campionatul pe 18 km.

Amândouă aceste concursuri se vor desfășura la Bușteni.

In seara zilei de 3 Februarie se vor distribui premiile în sala festivă a fabricei Schiel.

4 Februarie zi liberă.

5 Februarie: campionatul național de sărituri la Banloc, lângă satul Baciu, gara Dârste.

5 Februarie, ora 19, la Brașov, împărțirea premiilor.

In legătură cu organizarea technică a acestor competițiuni s'au luat o serie de hotărîri care vor fi aduse la cunoștința cluburilor, prin circulări.

CAMPIONATELE NAȚIONALE SE VOR DESFĂȘURA INTR'UN CADRU FESTIV

Federația română de ski, de comun acord cu autoritățile din stațiunile: Sinaia, Bușteni și Brașov, pregătesc campionatelor un cadru cu adevărat festiv.

Vor fi premii numeroase și o organizare excepțională.

ADUNAREA GENERALĂ A FEDERAȚIEI ROMÂNE DE SKI SE VA DESFĂȘURA LA BUȘTENI, SÂMBĂTĂ 7 IANUARIE

In urma invitației primită din partea oficialităților din Bușteni, comitetul federal a hotărît ca adunarea generală a federației române de ski, fixată, principial, să se țină la Predeal, se va desfășura **la Bușteni la aceiaș dată, adică Sâmbătă 7 Ianuarie, ora 10.**

In vederea acestei adunări cei din Bușteni fac pregătiri pentru a primi așa cum se cuvine pe reprezentanții skiului românesc.

La adunarea generală a federației vor fi invitați și reprezentanții stațiunilor [illegible] turi de iarnă de pe valea Prahovei.

PARTICIPAREA ROMÂNIEI LA CAMPIONATELE MONDIALE

In chestiunea participării României la campionatele mondiale de ski dela Zakopane, nu s'a luat o hotărîre definitivă, urmând ca după adunarea generală să se decidă dacă skieurii noștri se vor deplasa sau nu la campionatele F. I. S-ului.

PROBLEMA INVĂȚĂMÂNTULUI SKIULUI

Una din preocupările conducătorilor skiului românesc este, fără îndoială, acea a învățământului skiului.

In ultima ședință, biroul federal a discutat această chestiune luând o serie de importante hotărîri asupra cărora vom reveni în numărul nostru de mâine.

PROGRAMUL CONCURSURILOR PE 1939

Comitetul federal a luat notă de datele alese de cluburi urmând ca după adunarea generală să se stabilească calendarul tuturor concursurilor de ski care se vor organiza în această iarnă.

Meazza este și un excelent jucător de tennis...

...dar aceasta nu-i de loc o excepție ci mai de grabă confirmarea unei reguli generale

Meazza a fost, după cum am anunțat la timp, supus unei operații de apendicită. Restabilit însă, el a reluat antrenamentul.

La Milano, într'un joc de tenis, în sală, s'a dovedit a fi tot atât de bun tenisman pe cât e footbalist.

Având ca partener pe Bianchi, a învins pe frații Delfini cu 6 : 1, 0 : 6, 6 : 3.

Iată încă un exemplu, care ne arată că footbaliștii de prima clasă sunt în acelaș timp și tennismani de marcă.

Un alt exemplu este Hanne Nüsslein, unul din maeștrii tenisului profesionist, care a fost și este și un excelent jucător de foot-ball.

In ceiace îl privește pe Meazza, se speră că el va reveni la vechiul său club, Ambroziana, din Milano, și-și va relua locul în echipa națională.

Herberger crede că Meazza va completa restul echipei naționale italiene, în matchul contra Germaniei, din Martie viitor.

Bogdan pleacă în Australia sau se întoarce acasă... ...ceia ce-i mult mai probabil

Pe seama lui Bogdan s'au lansat cele mai senzaționale știri.

Redactorii ziarelor de specialitate sau ai marilor cotidiane au împrumutat jucătorului feroviar cele mai fantastice intenții.

In actualul stadiu al aventurii lui Bogdan nu se știe decât un singur lucru precis, acela că jucătorul feroviar nu a găsit până acum niciun angajament.

O SCRISOARE UNUI PRIETEN

Situația aceasta a recunoscut-o chiar Bogdan într'o scrisoare adresată unui prieten intim, cu care a jucat în echipa de pitici a Unirii Tricolor.

In această scrisoare, Bogdan îi face cunoscut starea lui și îl spune că va pleca în Australia sau în România.

Firește, primul proect este net „á la manière de Bogdan" dar secundul este infinit mai probabil, pentrucă, Bogdan nu mai are prea mulți bani și o călătorie dus și întors în Australia costă aproape 15.000 franci francezi.

Astfel că nu e deloc exclus ca feroviarul să revină în țară încă în cursul lunii Ianuarie.

ILIE PETRESCU VA PLECA DIN NOU IN GERMANIA

Campionul României la toate categoriile, Ilie Petrescu, ne-a declarat că în luna Februarie crt., va pleca din nou pentru o săptămână, în Germania, pentru a susține matchul revanșă cu Jean Kreitz.

Matchul se va desfășura la Dortmund.

E mai mult ca sigur că boxeurul român va mai susține, în Germania, încă un match, după cel cu Kreitz.

Inainte de a începe matchul, jucătorii echipei gazde curăță terenul de zăpadă! Faptul s'a petrecut în Italia cu prilejul jocului Pro Vercelli-Novarra

De pe pistă...

Cu surpriză a fost primită în cercurile atletice americane știrea că federația atletică finlandeză a refuzat să acorde aprobarea deplasării atleților Maeki și Pekuri la New-York pentru a participa la reuniunea pe pistă acoperită.

Americanii așteptau cu nerăbdare vizita atleților finlandezi, pentru că, din 1929 nici un conațional de al lui Nurmi nu a alergat pe pistă acoperită.

Ca o urmare, numai belgianul Mostert și ungurul Szabo se vor deplasa, în actualul sezon, în America.

*

Campionul englez Ernie Harper care și-a adjudecat cursa de cross-conutry în 1926 dela Stoeckel și care s'a clasat al doilea la marathonul olympic din 1936 (în Anglia cursele de cross și marathon trăesc într'un perfect acord), a fost calificat drept profesionist, pentrucă după cursa făcută la Berlin, admiratorii i-au oferit o casă, ceeace a fost interpretat ca incompatibil cu legile amatorismului.

El, pe de altă parte, a decis să se retragă din viața sportivă, — are 36 ani — și apoi să concureze la faimoasa cursă a profesioniștilor dela Powerd-kall, care se dispută în fiecare an pe distanța de 10 mile engleze, imitând astfel pe ex-campionul scoțian W. S. Donaldson.

*

Federația norvegiană de specialitate a stabilit un laborios program pentru sezonul viitor.

Printre numeroasele întâlniri internaționale Norvegia figurează și un acu Danemarca la Oslo.

Se speră între altele de a se putea obține promisiunea englezilor pentru un match și a unuia cu Ungaria cari va face o deplasare la Stockholm.

Totodată. sunt probabile întâlniri cu Polonia și Olanda.

*

Își aduc aminte cititorii noștri de formidabila performanță reușită de negrul Okelo din Uganda—Africa Centrală, care ar fi aruncat sulița 91 m. 70, o ispravă grandioasă care eclipsează cu totul rezultatele obținute de fenomenalii finlandezi.

Acum este bine de a preciza că nu este vorba de o aruncare efectuată cu una din sulițele comune și inofensive ci de o adevărată „suliță", mult mai grea și care servește la vânătoare.

AVENTURILE DETECTIVULUI WILLIAM THARPS

JOCHEUL DISPARUT

ROMAN SPORTIV de GEORGE MEIRS

TRADUCERE de CONST. TOMESC

CAP. VI

O IPOTEZA HALUCINATA

— Dar nu ăsta e totul.

Spunând acestea, antrenorul goli până în fund paharul de șampanie de care până atunci nici nu se atinsese.

— Am fost jockeu reluă el, și am câștigat de foarte multe ori. Eu știu ce este o cursă și mai ales o mare probă, și asupra acestor lucruri am gândit adesea adânc.

Ducele îl întrerupse.

— Cunoaștem succesele d-tale, Smithson; cel puțin eu, le cunosc îndeajuns. Tharpo și prietenul d-sale, sir Pastor Lynham, n'ar putea să le aprecieze mai bine decât aflând că d-ta ai câștigat de două ori cursa care ne preocupă și că cinci ani la rând ai fost în fruntea listei jockeilor câștigători...

Ne înclinarăm.

— Vorbește-ne, deci, numai despre lucruri actuale, încheie ducele.

— Numai despre acestea vorbesc, ripostă Smithson. Și, pentrucă d-ta ai amintit de succesele mele în „Marele Premiu" permiteți-mi să mă bazez pe competența pe care acestea o presupun, ca să vă pot spune câtă știință a mersului și ce tactică de vechiu cursier sunt necesare pentru a câștiga o probă. Benn nici nu cunoaște pista dela Longchamps; el n'a călărit decât foarte rar în curse și numai la Chantilly. Cum ți-l poți d-ta închipui alergând pe acest hipodrom pe care nu-l cunoaște, pe un cal așa de nervos și dificil ca *Monden?;* trebuiesc alți pinteni, nu ai lui, pentru a-l împiedica să se culce pe-o ureche. Ah!, dacă Winggs ar fi aici...

— Iată că nu e, spuse scurt detectivul.

Tonul pe care el spusese aceste vorbe, îl încurcă pe antrenor.

— Atunci spuse el, voi face ce voiți. Dacă d. duce vrea să vadă pe Benn călare pe armăsarul său, lucru va fi îndeplinit întocmai. E așa de ușor!...

Posomorât, el tăcu apoi.

— Asta ar face o cotă formidabilă.

— Foarte just, dar esențialul este să câștigăm, nu să facem o cotă ridicată.

Și bravul Smithson care, sigur, avea o teribilă mâncărime de limbă, urmă:

— Din partea mea, mi-ar plăcea să faceți apel la serviciile lui Calow. E un bun jockeu, care a mai alergat victorios la Bois; acum doi ani era gata să câștige „Grand Prix-"ul pe calul maiorului Morane.

— E un jockeu londonez, dacă nu mă înșel?

PENTRU CITITORII NOUI

In urma unei întâmplări puțin banale, petrecută la hipodromul dela Chantilly, detectivul William Tharps ia în cercetare ciudatul caz al dispariției jockeului Arthur Winggs, care trebuia să conducă în cursa „Jockey Clubului", calul prietenului său, ducele de Jorie.

In timp ce se făceau tot felul de presupuneri iar bănuielile își strângeau cercul în jurul bookmakerului Coussort, — al cărui cal câștigase cursa — și al Janei Beryl, prietena jockeului dispărut, cadavrul acestuia din urmă e găsit într'un compartiment de clasa I-a al trenului Bruxelles-Paris. Descoperirea e făcută de autoritățile din orășelul Givet, unde Jane Beryl se dusese chiar în ziua crimei.

La întoarcere ea e arestată.

— De unde naiba știi asta, Lynham?

Zâmbii, fără să răspund amicului meu căci Smithson mă și înhățâ.

— Da e un jockeu din Londra, domnule, e un maiestru, vă rog să mă credeți. Ei, dacă l-ar fi văzut domnul duce anul trecut la Epsom...

— L-am văzut la Ascot, spuse ducele; mi s'a părut bun și

— Nu-i nimic!, se încă... antrenorul; aș vrea să-l v... minică conducând pe M...

— De ce să nu luăm un jockeu de aici?; sunt destui și la noi și încă excelenți, spusei eu.

Tovarășii mei zâmbiră.

Chestiuni puse de mine, îi răspunse ducele.

— Marii jockei, pe care se poate pune bază într'o probă asemănătoare, sunt legați prin angajamente și dacă doi sau trei dintre ei se găsesc din întâmplare liberi pentru această cursă, ei sunt angajați cu mult timp înainte de proprietarii concurenți. E prea târziu acum ca să mai găsim vreunul nereținut.

Instalat comod în scaunul său, cu nelipsita lui Muratti în colțul buzelor, William Tharps stă pe gânduri.

— Aș vrea — spuse el în mijlocul tăcerii generale, — să văd pe *Monden* încălecat de un jocheu cu care e obicinuit și chiar dacă acesta ar fi un începător, îl prefer unui jocheu excelent dar pe care calul nu l-ar cunoaște. Calitatea calului este superioară oricărora dintre concurenți, așa cred cel puțin.

— Chiar încărcat cu 15 kg., afirmă Smithson.

— Numai caracterul său arțăgos ar putea să anihileze această calitate, cum s'a întâmplat la Chantilly; dece deci să ne îngrijim atât de configurația hipodromului, de știința jocheului, etc. Calul dumitale, în forma lui actuală, poate, după câte am putut vedea, să ia primul plecarea și să câștige ușor.

— Desigur.

— Dacă nu te temi decât de capriciile lui, pune-i în spate un călăreț pe care-l cunoaște și totul o să meargă de minune.

De Jorie ședea pe gânduri. Se vedea bine că propunerea amicului meu îl ispitea. Totuși ezita. Monta lui Calow era scumpă dar nu strica să facă și câteva sacrificii. Smithson adăogă că jocheul londonez ar putea fi chemat cu câteva zile înaintea cursei și pus să încalece calul la ultimele antrenamente. Hotărîrea care trebuia luată nu era așa de urgentă, așa că se mai putea amâna una sau două zile.

Părăsindu-ne, antrenorul ne invită să mergem într'o dimineață să asistăm la antrenamentul pensionarilor săi.

Acceptarăm cu plăcere.

William Tharps era, se știe, un om hotărît. In timp ce mă conducea acasă, îmi făcu propunerea să mergem a doua zi chiar, la grajdurile ducelui; și a doua zi, [illegible] de dimineață coborîrăm din [illegible] fața acestora.

[illegible] bineveniți, domnilor, [illegible]enorul de îndată ce ne

Trecurăm repede în revistă pensionarii săi. Antrenamentul se terminase dar, pentruca să nu se pară că am venit degeaba, el porni, însoțit de noi, la drum. O parte din caii și oamenii lui îl urmau. Pe pista Vulturilor, *Monden* făcu minuni. Alergă întâi pe 1500 m. apoi Benn îl conduse pe distanța „Grand-Prix"-ului, 3000 de metri.

Pentru un amator de sport spectacolul acesta, al suplului animal, în plină viteză pe pista gazonată, era minunat.

— Ce suplețe, nu? Ce mecanism perfect pus la punct, exclamă extaziat bravul antrenor.

— E într'o minunată condiție fizică, spuse prietenul meu.

— Nu credeți că ar fi o crimă ca acest cal să piardă cursa de Duminică?

Desigur, părerea noastră asta era.

(Urmează mâine)

Atletism

Adunarea generală a ligii Muntenia

Vineri seara s'a ținut la sediul ligii de atletism Muntenia, adunarea generală a ligii.

După apelul statutar al cluburilor, d. Ion C. Petrescu președintele ligii, ales președinte al adunării, la ora 20 declară ședința deschisă, după care se dă citire ordinei de zi și a dării de seamă, în care s'a arătat pe larg activitatea desfășurată pe tot timpul sezonului trecut.

Adunarea ia apoi în discuție bilanțul, membrii dând comitetului descărcare.

NOUI MEMBRI ALEȘI

Ca în toți anii s'au produs oarecari schimbări în componența comitetului de conducere al ligii.

Astfel, au fost aleși ca membri d-nii prof. Stoenescu, Petre Tesci și Renea Nicolae

Aceștia sunt destul de cunoscuți în mișcarea atletică regională, astfel că prezența lor în forul diriguitor al atletismului din regiunea Muntenia este o chezășie.

In acelaș timp, adunarea a propus spre aprobare F. R. A. ca membri în comitet pe d. Haralambie Ionescu, Constantin Cristescu și V. Trestorian.

In comisiunea de cenzori au fost aleși d-nii Eug. Stoian, Petre Havaletz și Const. Rodorescu, iar supleanți dd. Ion Lazăr și arh. Bogros.

Vești aviatice

Pentru anul 1939 Federația Aeronautică Regală a României a prevăzut organizarea unei excursii aeronautice în Polonia cu care prilej se va întoarce vizita aviatorilor polonezi, care au fost în țara noastră vara trecută.

*

Federația Aeronautică Regală a României va face să se desfășoare la 18 Iunie, la București, un mare meeting aviatic în cadrul căruia va fi și un concurs internațional de acrobație. Acest meeting va fi unul din cele mai grandioase organizate până acum la noi în țară.

*

Nu se știe nimic precis de viitorul competițiunii „Concursul de avioane al Micii Înțelegeri". O hotărîre definitivă se va lua în primele luni ale anului care începe.

Dacă această cursă va continua să existe, este probabil ca ea să fie organizată de data aceasta de România.

SPECTACOLE

Teatre

OPERA: Händel și Gretel și Invitație la vals.
NAȚIONAL: Bunbury.
TEATRUL STUDIO: Șase personagii în căutarea unui autor.
TEATRUL COMEDIA: Liliacii din clopotniță.
TEATRUL LIBER (sub Comoedia): Zile senine.
TEATRUL REGINA MARIA: Azilul de noapte.
LIGA CULTURALA: Revizorul.
ALHAMBRA: 1000 de ani pace.
TEATRUL MODERN: Miliția teritorială.
SAVOY: Tănase Istanbul.
MUNCA ȘI VOE BUNA: Cămila trece prin urechile acului.
TEATRUL RELIGIOS (sala Liedertafel): Drumul Crucii.

Cinematografe

ARO: Vreau să mă mărit.
CAPITOL: Nopți în Andaluze, Jurnal și completare.
SCALA: „Trei camarazi" și jurnal Paramount
CARLTON: „In vâltoarea valsului" și Jurnal Fox.
SELECT: Rapsodia diabolică.
TRIANON: „Paris-Melody 1939" și jurnal Paramount.
A. R. P. A.: „Mascatul", seria I, jurnal și complectare.
BIZANTIN: Prinț și cerșetor, Mormântul lui Ghenghis Khan și program artistic.
FEMINA: Trei fetițe dulci.
REGAL: „Albă ca zăpada și cei șapte pitici". jurnal Paramount.
PALAS BULEVARD: Evadatul 320
PARIS: Robin Hood și jurnal românesc.
ROXY: Nopți în Andaluze, Jurnal și completare.
ELISEE: Mi-a fugit mireasa și jurnal Paramount.
FORUM: Senorita și Rivalii.
CORSO: Atlantis, seria II-a și ultima.
AIDA: Domnișoara vedetă, O crimă pe ring și matchul de box cu Joe Louis.
AMERICAN: Frou Frou și Ultimul gangster.
ATENEUL-TEI: Valsul rozelor și Strigătul sălbaticilor.
BARCELONA: Insula ocnașilor, Diligența însângerată și trupa de reviste.
CARMEN: Corsarul și Stan și Bran și Testamentul.
COTROCENI: Femeia diabolică Barnabe.
DIANA: Granița însângerată, O crimă pe ring și artiști.
DACIA: Viață de artist și Josette.
DICHIU: Eroii Siberiei, Frații Marx în O noapte la Operă și Banda veselă.
DOINA: Misiunea locot. Perry; Vasul robilor și o comedie.
EDISON: Departe de țară și Mimi (viață de boem).
FLORIDA: Pépé-le-Moko și Spaima vestului sălbatec.
FRANKLIN: Pépé-le-Moko (Pasiune de apaș) și Stan și Bran „electricieni".
GLORIA: Nevestele șirete și Panică în hotel.
IZBANDA: Cântecul dimineții și Călărețul din Montana.
ILEANA: Indrăznețul și Fete de măritat.
LIZEANU: Petru cel Mare și Două femei, două iubiri.
LOLICA: Oameni în lanțuri, Polițistul invizibil învingător și Banda veselă în vacanță.
LIA: Blocada și Liliacul.
LUCIFER: Fiica orientului și Enigma colibei misterioase.
MARCONI: Alasca. Jurnal. Paramoun. Trupa de reviste M. Nedeianu
MARNA: Aventurile lui Marco Polo, Amanda și artiști.
MILANO: Pépé-le-Moko și Submarinul D. 1.
MODEL: Cel mai bun prieten și Inger și demon, jurnal și completare.
MILANO: Prizonier în Africa și Semnul crucii.
NERO: Blocada și Șobolanul.
NISSA: Iluzia cea mare și Barnabé.
NONI: 100 băeți și o fată, Valea blestemată și revistă.
GLORIA: Neapole sub sărutul focului și Legea nu iartă.
OMNIA: Senorita și Misterul unei crime.
ORFEU: Furtuna în Maroc și Părinți și copii.
ODEON: Alaska (Demonul alb) și și Nevestele șirete.
PARIS: Bătălia aurului și Capriciile destinului.
„PAX": Steaua norocului și Maria Dugan e vinovată?
PACHE: 100 de băeți și o fată și Tarzan.
RAHOVA: Frou Frou și Ultimul gangster.
RIALTO (fost City): Barnabé și Hollywood hotel.
SPLENDID: Aventurile lui Robin Hood. Jurnal și complectare.
REX: Seniorita și Jokeul roșu.
TRIUMF: Frații Ritz șomeri și Patru bărbați și un jurământ.
TOMIS: Vacanța și Umbra morții.
UNIC: Blocada și Liliacul.
VOLTA BUZEȘTI: Robin Hood, complectare și artiști.
VOLGA: Manuella și Oameni în lanțuri.
VENUS: Califul din Bagdad. O crimă pe ring.

JUCĂTORI ŞI ARBITRI

Articolul de față este un ecou târziu al luptelor înverşunate din timpul campionatului. Poate că ar fi fost mai potrivit să-l fi scris atunci, când ar fi părut mai interesant, dar n'am vrut ca lângă tensiunea nervoasă inerentă unei lupte de campionat, să se aşeze şi resentimentele pe care în mod fatal le-ar fi produs rândurile de față.

Acum însă, când ciocnirile mari sau mici, precum şi amărăciunile din timpul campionatului s'au potolit, când uitarea a umbrit uri şi a refăcut prietenii, ni se pare potrivit să discutăm la rece o problemă vitală în sport, problema relațiilor dintre jucători şi arbitri.

De multe ori jucătorii unei echipe termină matchul mai îndușmăniți față de arbitru decât față de jucătorii echipei adverse, în timp ce tabăra cealaltă susține sus şi tare că arbitrul a fost corect, cinstit, etc.

De fapt nu ne interesează ce spun cele două tabere, ci am vrea să ştim adevărul din sufletele celor care le compun, dupăcum am fi tare curioşi să aflăm ce crede însuş arbitrul despre felul cum s'a comportat.

Sunt două posibilități: 1) cei supărați să aibă dreptate şi, implicit, ceilalți să aprecieze pe arbitru numai fiind că i-a favorizat şi 2) supărarea să fie determinată de o înfrângere la care arbitrul n'a colaborat cu nimic; în cazul acesta părerea celorlalți este cea bună.

Şi dintr'un caz şi din celalt se vede însă că arbitrul este un fel de victimă predestinată, fie că greşeşte, fie că rămâne corect.

Insă mai trebue să spunem că protestele împotriva unui arbitru care a condus bine sunt totdeauna mai domoale şi nu degenerează niciodată în acte reprobabile, pe câtă vreme în celalt caz, când arbitrul este evident vinovat, protestele se schimbă adesea în gesturi puțin comode pentru cel care a greşit. Din nenorocire — cât am vrea să nu fie aşa! — protestele publicului şi ale jucătorilor sunt de cele mai multe ori îndreptățite. Arbitrii noştri lasă de dorit din prea multe puncte de vedere — o ştie toată lumea, — iar unele scandaluri iscate chiar între ei au dat la iveală stări de lucruri care ne îndreptățesc să ne îndoim chiar de cinstea unora. Svonurile nu le mai punem la socoteală...

Desigur, nici jucătorii nu sunt toți uşă de biserică. Am văzut pe atâția protestând împotriva arbitrului, deşi acesta sancționase just hands-uri, foult-uri sau chiar lovituri criminale.

Dar vina, după noi, o poartă tot arbitri care nu de puține ori s'au supus injoncțiunilor unor asemenea jucători.

După cum vedeți, în ultimă analiză noi îi socotim vinovați tot numai pe arbitri, fie că sunt bine intenționați dar nedotați, fie că îşi comercializează în mod ruşinos talentul de a măslui rezultatele.

Dece este atât de scăzut nivelul arbitrajului românesc? (Exemplele similare din străinătate nici nu ne încântă, nici nu ne interesează).

Pe scurt, sunt mai multe cauze.

In primul rând foarte mulți dintre arbitrii români n'au jucat niciodată football, aşa că nu ştiu să prețuiască valoarea efortului depus de jucători şi nici nu pot să-şi dea seama corect când se produc neregularitățile.

Apoi nu s'a căutat niciodată ca arbitrii să fie aleşi dintre oameni mai spălați. (Sunt şi excepții onorabile). Cum îi şade unui negustor de stambă — fără cele patru clase primare — cretin şi încăpăținat, când arbitrează două echipe de intelectuali?

Insfârşit, lipsa de sancțiuni a fost cea mai mare nenorocire a arbitrajului românesc. Dacă un jucător mai iute îşi permite să arate — pe drept cuvânt — unui arbitru că a greşit, poate fi eliminat din joc. Dar arbitrul care a greşit de două ori — odată în joc şi a doua oară când l-a eliminat pe jucător — nu va primi nici o pedeapsă.

Câți arbitri au fost sancționați pentrucă au arbitrat prost? Să tot fie vreo 2—3. Ei bine, numai atâția şi numai de atâtea ori au denaturat rezultatele matchurilor?

Relele de mai sus nu sunt fără posibilitate de îndreptare. Tocmai de aceea le-am şi semnalat.

In primul rând ar trebui promovați de urgență arbitrii districtuali, cari, în majoritate absolută, sunt cu mult mai bine pregătiți din toate punctele de vedere de cât cei vechi. Vorbim de cei pe care îi cunoaştem, adică de cei din București.

Iar mentalitatea greşită a unora dintre jucători s'ar schimba uşor sub influența unor arbitraje bune.

Deasemenea n'ar trebui să mai întârzie nici traducerea în fapt a unui proect mai vechi de a se uşura calea prin care foştii jucători internaționali să ajungă arbitri de ligă.

Cine cunoaşte jocul mai bine decât ei, cari, în plus, au şi obişnuința terenului?

VIRGIL POPESCU

Insfârşit toată lumea să vadă!

Fiecare tabletă Aspirin are Crucea Bayer. Observați semnul acesta de încredere în avantajul Dvs. propriu. Refuzați, în interesul Dvs. imitațiunile şi produsele înlocuitoare.

ASPIRIN

VERITABIL NUMAI CU CRUCEA »Bayer«

Sparta
a terminat la egalitate cu Basel: 3-3

BASEL 1. — Azi a jucat în localitate echipa praghează Sparta, care după un joc frumos a terminat la egalitate cu reprezentativa orașului, rezultatul fiind 3 : 3.

La pauză oaspeții conduceau cu 2 : 1.

In trecutul an sportiv

Districtul de football Bucureşti
a avut o activitate bogată în evenimente

Odată cu începutul noului an, s'a sfârşit şi un an sportiv. Un an în care s'au petrecut multe evenimente şi despre care sunt foarte multe lucruri de spus.

In rândurile de mai jos ne vom ocupa numai de evenimentele petrecute în sânul districtului de football București.

Cu aalte cuvinte vom face un bilant al anului sportiv districtual.

Districtaul București a cunoscut în actst an două demisii destul de importante.

Demisia președintelui districtului de football, d. C. Chiriceanu şi de demisiaa președintelui districtului de arbitrii d. Mihail Petrescu.

Dar pe pragul acestor demisii sunt mai multe lucruri de spus, pe cari le vom comenta mai amănunțit.

DOUA DEMISII INTR'UN INTERVAL SCURT

Prima demisie a înaintat-o d. C. Chiriceanu, președintele districtului de foot-ball.

Natural că demisia d-sale ne-a surprins datorită faptului că d. C. Chiriceanu a fost un om de inițiativă care a condus ani dearândul cu multă pricepere acest district.

După o criză îndelungată problema președintelui a fost rezolvată şi d. C. Chiriceanu a fost înlocuit cu o altă persoană la fel de capabilă, d. maior Gh. Brezeanu.

Asupra calităților d-sale este inutil să mai insistăm, deoarece figura d-sale este bine cunoscută, în sport D-sa e un om de inițiativă, care a lucrat ani dearândul pe tărâmul sportului, atât în Capitală cât şi în provincie. Fructele muncii depuse s'au văzut, astfel că districtul București are acum la conducere un om capabil care va duce mai departe opera începută de fostul conducător.

O DEMISIE FORȚATA

Demisia președintelui dela districtul de arbitrii nu s'a produs în aceleasi condițiuni ca prima.

După şapte ani de muncă intensă d. Mihail Petrescu a fost forțat să demisioneze.

Persoane cari nu au nimic comun cu arbitrii au intervenit pentru înlocuirea d-lui Mihail Petrescu.

Toate acestea s'au petrecut dintr'un singur capriciu al unei persoane sus puse.

La un moment dat toate lucrurile... de culise au determinat pe d. Mihail Petrescu să demisioneze după atâția ani de activitate intensă.

Tot acum ar fi momentul să reamintim şi realizările acestui președinte.

Din inițiativa d-sale a luat ființă „Amicala arbitrilor" o asociație care are menirea să întruneaască toți arbitrii pentru a fi între ei o legătură cât mai strânsă.

Intre arbitrii bucureşteni şi cei provinciali au avut loc numeroase matchuri de foot-ball în cari arbitrii şi-au disputat întâetatea.

Pe lângă această operă d. Mihail Petrescu a organizat acest district din toate punctele de vedere.

A selecționat corpul de arbitrii având elemente valoroase, cari au deuşit să se afirme.

O MARE PIERDERE

Comisiunea districtuală a suferit o mare pierdere prin încetarea din viață a unui marcant membru din comisiune, MIHAIL LOGHIN, un sportiv care se făcuse bine cunoscut în toate cercurile datorită muncii sale laborioase.

CUM S'AU COMPORTAT GRUPARILE

Şi acum să ne ocupăm de modul cum sau comportat grupările.

Nu toate grupările au dat randamentul necesar.

Chiar echipele cu jucători valoroşi cari în alți ani se comportau peste aşteptări au lăsat acum de dorit.

Dar partea regretabilă este alta.

Multe grupări au avut o ținută care numai cinste nu poate face sportului.

La începutul rezonului de toamnă am înregistrat o mulțime de incidente cari au fost mult timp subiectul şedințelor comisiunei.

In urma drasticelor pedepse s'a pus capăt acestor incidente şi în ultimul timp am avut plăcerea să nu le mai înregistrăm.

Şi ca încheere putem spune că anul sportiv 1938 nu ne-a adus decât demisii şi lucruri neplăcute.

Dorim ca anul în care păşim atât de voioşi să aducă conducătorilor spor la muncă în binele sportului.

Pe zăpadă groasă şi frig, echipele vieneze au dansat frumos dar au isbutit rezultate slabe

In tot cuprinsul Reichului s'au disputat matchuri amicale, ale căror vedete au fost echipele vieneze.

LA PLANITZ NU SE POATE CAŞTIGA

Pe un teren „alb" mult mai apt pentru săniuțe de cât pentru football, S. C. Planitz a învins pe F. C. Austria cu 4-3.

Punctele au fost marcate de Fröhlich (2) şi Weigel (2) pentru S. K. Planitz iar pentru vienezi au înscris Haag, Rirsch şi Safarick.

P. S. V. CHEMHTZ A CONDUS CU 5-1, DAR RAPID A MARCAT INCA PATRU PUNCTE

La Chemnitz, matchul dintre Polizei Sportverein Chemnitz şi Rapid din Viena a atras numai 6.000 de spectatori.

După un început formidabil, „polițiştii" au condus cu 5-1.

Cele cinci goaluri au fost obținute însă mai mult grație „bunei voințe" arătate de Rafil, care a apărat mizerabil.

DRESDNER S. C. VIENNA 4-3 (1-2)

Deşi au condus la pauză cu 2-1, vienezii nu au mai putut rezista alurii infernale dictată de echipa lui Schön.

Trei puncte marcate de Schaffer (2) şi Pohls fac ca scorul să fie 4-2 pentru gazde.

Puțin înainte de sfârşit, Decker marchează ultimul punct al matchului.

Bătrânul „membru" al „wunderteamului" a marcat goalurile primei reprize.

RAPID INVINGATOR... GRAȚIE PORTARULUI ADVERS

Jucând al doilea match la Leipzig contra lui V. F. B. Leipzig, Rapid a câştigat cu 7-4 (3-2) grație partidei făcută de portarul advers Franke, care a lăsat să-i scape din mână mingia nu mai puțin de şease ori.

ADMIRA A INVINS TENNIS BORUSIA CU 7-3

A fost un match, în care Admira s'a distrat convenabil iar Platzer a apărat două lovituri de 11 metri.

Atacul vienez a funcționat formidabil şi a marcat câte două puncte de fiecare dată, când adversarii încercau să reacționeze.

Football

Tariful de publicitate al ziarului UNIVERSUL

(CATEGORIA IV)

LINIA CORP	5
Dela 10-1000 linii Lei	9
Dela 1000 linii în sus . . . . . „	7,50
Anunțurile colectorilor de loterii „	10
Bilanțuri, convocări, notificări etc. „	30
Știri artistice, judiciare, școlare „	15
Informațiuni comerciale minimum 5 linii „	17,50
Informațiuni financiare minimum 5 linii „	17,50
Informațiuni colectori de loterii . . . . . „	20

O poveste minunată

3.000 franci și prime duble... ...iată ce i-a adus lui Burdan

un match de probă, în care a jucat mijlocaș centru, după zece ani de zile

In timp ce Bogdan vine în țară pentru că nu găsește angajamente, Burdan refuză oferte

Excelsior Roubaix Tourcoing

Angajarea lui Burdan ca half centru la *„Excelsior Roubaix Tourcoing“* este în orice caz o poveste minunată.

Pentrucă nu se întâmplă în fiecare an ca un portar din România să fie angajat ca half centru la un club din prima divizie profesionistă franceză.

Lucrul acesta s'a întâmplat lui Burdan și în rândurile cari urmează mai departe va fi redat — după o scrisoare trimisă de Burdan — întregul basm al acestui angajament, pe drept cuvânt senzațional.

CA MIJLOCAȘ CENTRU DUPA 10 ANI

„Am sosit la Paris în ziua de 13 Noembrie“, scrie Burdan, dar primul match de probă l-a făcut aproape după o lună, în ziua de 4 Decembrie.

La „Excelsior Roubaix Tourcoing“ a venit să joace într'unul din posturile de tripletă și în mod special ca înaintaș centru, post în care era sigur că va da satisfacție.

Inainte de a părăsi vestiarul i s'a spus că va fi încercat ca mijlocaș centru.

Burdan are 25 de ani și deși mărturisește că în postul acesta a început să joace football și că pentru el s'a pregătit până la vârsta de 15 ani, trebue să recunoaștem că nu e lucru ușor ca să fii încercat într'un post, în care nu ai mai jucat de aproape zece ani de zile.

Matchul acesta de probă a fost însă un match de consacrare pentru Burdan care a jucat peste așteptări.

UN ANGAJAMENT IN CONDIȚII EXCEPȚIONALE

Comportarea lui Burdan în matchul de probă dela 4 Decembrie a entuziasmat pe conducătorii lui Excelsior, care l-au angajat imediat cu un salariu lunar de 3.000 franci și prime duble în caz de victorie.

Pentru a ne da seama cât este de formidabil acest angajament este de ajuns să spunem că salariul maxim fixat de federația franceză este de 2.000 franci lunar și că jucătorii, cari primesc 3.000 de franci, se pot număra pe degete.

Și — ceiace este edificator — aceste condiții i-au fost oferite fără ca el să le ceară.

„Inaintașii“ lui în acest post sunt numai nume celebre: Pavlicek, Kolmar și Donooghe Johny dela Celtic A. C.

„Nici eu nu știu dacă într'adevăr joc atât de bine...“, mărturisește candid Burdan.

Este interesant de remarcat că Burdan are ca „rivali“ pentru postul de mijlocaș centru pe Desrousseaux, internațional francez, și pe englezul Hiller.

In afară de Burdan, Excelsior Roubaix mai are următorii jucători străini: Hiltl, Petrak, Arana, Hiller și Herrera.

Spre deosebire de aceștia, Burdan este considerat, ca și celebrul internațional vienez Hiltl, jucător „standard“, ceiace este o distincție însemnată.

BURDAN REFUZA OFERTE

După matchul dela 4 Decembrie, Burdan a mai jucat un match în echipa lui Excelsior Roubaix.

Partida s'a disputat la Lille și Burdan a făcut din nou un joc excepțional, impresionând mai ales prin jocul său de cap.

La matchul dela Lille a asistat și emisarul unui club elvețian care, a oferit lui Burdan un angajament, după părerea lui, formidabil.

El a trebuit însă să refuze această ofertă pentru că era venită... prea târziu. Burdan semnase deja și Excelsior nu vroia să revină asupra acestor semnături.

Nu este însă exclus ca el să plece în Iunie în Elveția.

„JOCUL MEU DE CAP E CELEBRU IN FRANȚA DE NORD“

„Jocul meu de cap este celebru prin nordul Franței“ scrie Burdan.

Ultimul match l-a jucat cu câteva zile înainte de Crăciun, pe zăpadă și pe un frig de 8 gr. sub zero.

Și de data aceasta Burdan i-a distrat pe adversari, cari, după părerea lui, joacă numai bărbătește.

Partida aceasta i-a dat siguranța că, deși a început-o la 25 de ani, cariera de mijlocas centru îl va face cunoscut și îi va produce mai multe bucurii decât aceea de portar.

CEVA DESPRE... BOGDAN

La sfârșitul scrisorii sale, Burdan vorbește și despre Bogdan.

Scrie că feroviarul nu și-a găsit încă angajament, că stă la Paris, dar că nu este exclus ca el să fie angajat în curând de un club din prima ligă.

*

Iată „povestea minunată“ a angajamentului lui Burdan, care poate fi considerat fără teamă ca un basm inedit al footballului modern.

„...cred că n'o să fac de râs footballul nostru...“ spune Burdan ca încheere și noi îi urăm cu toată sinceritatea să facă o carieră cât mai frumoasă.

Povestea lui merită un happy end.

ESTE „JOCUL SIMPLU“ ATAT DE SIMPLU?

de ERNST FUHRY

Se cere a juca fără înfloriturl, a lăsa la o parte tot ceeace este de prisos, pentru a executa jocul cel mai simplu, cel mai sigur și cel mai just.

Cât de exactă este această cerință, atât de greu este a o îndeplini, tocmai pentrucă așa numitul „joc simplu“ nu-i atât de simplu cât pare! La prima privire firește că nimic nu pare mai bine înțeles decât un joc simplu. Dacă însă observăm mai exact ce este acest „simplu“, vom vedea că îndărătul lui se ascunde în realitate de cele mai multe ori multă varietate.

Cât de „simplu“ nu-i oare, spre exemplu, o linie dreaptă! Ea n'are nimic în sine decât că-i dreaptă. Dar să încercăm odată să trasăm cu mâna liberă fără linie și vom observa cât este de greu în realitate acest lucru. Dreapta este anume compusă din milioane și milioane de puncte singure. Și cine nu stăpânește aceste puncte, cine nu le poate reuni în ordine, acela nu poate trasa atât de ușor această dreaptă „simplă“.

In foot-ball lucrurile se petrec la fel. Nici aici a juca „simplu“ nu-i ușor, căci îndărătul unei simplități aparente se ascund numeroase subtilități. Se poate juca foot-ball simplu, abia atunci când stăpânim subtilitățile, adică varietățile care se prezintă într'un joc.

Cât de simplu ne apare un automobil modern. Și, totuș, câtă muncă, oboseală, și chin nu se ascunde în această simplitate aparentă! Generații întregi lucrează, pentru a le modela, pentru a construi aceste automobile atât de simple în aparență.

Și în foot-ball jocul modern, simplu, se poate dobândi numai atunci când toate unitățile sunt stăpânite din ce în ce mai mult de puterea piciorului nostru și a priceperii noastre! Abia atunci când stăpânim orice lovitură, putem să jucăm cu adevărat simplu. Abia atunci când putem arunca mingia la orice înălțime, distanță și viteză înainte, înapoi și lateral, putem juca cu adevărat simplu.

Cine nu poate îndeplini aceste condițiuni, acela nu poate, oricâtă voință ar avea, să joace simplu, ci, în cel mai bun caz, primitiv și ca un începător, ceeace este o deosebire mare.

Acest joc „simplu“, ce pare astfel numai fiindcă nu e bine înțeles în fond el, cere nenumărate calități, anumite mișcări și reguli, de care jucătorul tehnic perfect nu se poate dispensa. Cine poate juca doar primitiv trebue să alerge și să muncească infinit mai mult și totuși fără scop. El va alerga mereu, va arunca minngia deseori în picioarele adversarilor iar șuturile lui vor merge de cele mai multe ori cu mult deasupra sau alături de poartă

Deci: pentru a putea juca simplu, trebue ca să știi să joci absolut technic perfect; cu nepricepere nu se poate juca simplu. Jocul simplu cere perfectul control al balonului, tehnică de maestru și un rafinament deosebit. Jocul simplu cere o tehnică avansată și, ca și mașinile moderne, atât de simple, nu sunt produsul unei fantezii ci a unei perfecționări absolute a părților componente.

Intâlnim însă alti oameni care sunt împotriva prea multei tehnici. In realitate aceștia cred cu totul altceva, dar n'o spun exact. Ei ar trebui să spună că ceeace-i artistic, dar parțial, în joc nu trebue practicat numai de dragul simțului artistic, că tehnica nu trebue să ducă la un joc egoist, pentru a plăcea publicului. Ei ar trebui deci să ceară ca fiecare jucător să-și ordoneze știința sa tehnică în legătură cu jocul, ca fiecare să contribue cu aptitudinile sale pentru jocul de ansamblu, iar nu să se împotrivească tehnicei.

Putem chiar spune că un jucător nu are atâta tehnică, pentru a juca simplu, cum ar fi idealul! Deacea spun că într'un joc simplu trebue să punem mai multă tehnică decât în alt fel de joc.

Abia atunci când fiecare jucător va fi perfecționat în arta tehnicei, va putea trage cu dreptul tot atât de bine ca și cu stângul, când toți jucătorii vor îndeplini deopotrivă aceste calități, se va putea practica jocul simplu. Afară de aceasta fiecare trebue să fie pătrus de o camaraderie perfectă și o totală abnegație în joc, căci fără acest spirit pentru unitate, toate accesoriile egoiste ar fi ca unele dansuri de balet nepuse la punct. Dacă se va ajunge printr'o muncă îndelungată și metodică la o astfel de unitate, atunci jocurile, genial de simple, vor fi ca o linie dreaptă și tot atât de perfectă ca și o bilă rotundă. Ele vor fi ca o poezie, ca acele cântece ale sferelor, de o frumusețe eternă.

Merită să-ți dobândești pentru aceste lucruri frumoase o tehnică perfectă!

Tradus din Fu-Wo de

Al. Săndulescu)

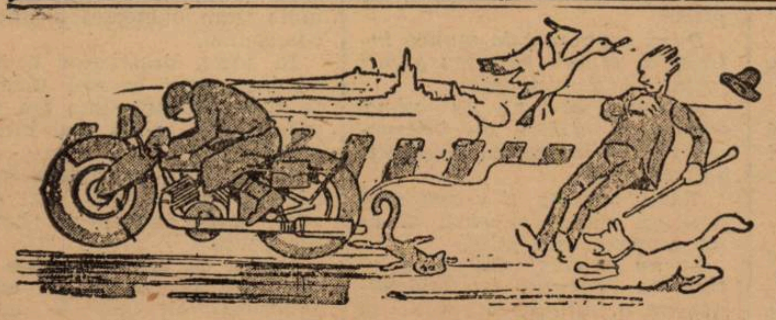

„Italienii ar avea multe de învățat de la footballul Europei Centrale“...

...scrie Vittorio Pozzo

Și totuși Italia se retrage din C. E. C.

Vittorio Pozzo, selecționeurul reprezentativei Continentului, nu își poate pierde câtuș de puțin reputația.

Pozzo este un om deștept și oamenii deștepți știu să se supună unei auto-critici, nemulțumindu-se cu ceace au dobândit și căutând totdeauna, ceva mai bun.

Aceasta este sugestia ziarului „Wiener Mittagsausgabe“, care scrie:

„Zilele acestea a apărut în „Stampa“ din Torino un articol al lui V. Pozo despre orientarea viitoare a footballului italian. Pozzo a ajuns la concluzia că footballul italian stagnează.

Italienii ar avea mult de învățat dela foot-ballul din Europa Centrală și i-ar fi chiar recunoscători.

Pozzo a caracterizat pe englezi drept „NESERIOȘI“ nomenclatură care nu se poate aplica foot-balliștilor italieni. El este de părere că ar fi bine să formăm antrenori la școala engleză.

Apoi plănuește întâlniri regulate cu naționala insularilor“.

Pozzo mărturisește, ceace pentru cei ce-l cunosc nu înseamnă nici o surpriză, că englezii reprezintă apogeul științei în football. El a fost în repetate ori în Anglia, fapt care l-a influențat vădit.

Condusă 77 de minute cu 2-0

combinata București a terminat la egalitate cu „Fenerbaghce et Co.", datorită rutinei lui Auer și Baratky

Un match dramatic, terminat cu scandal, în care echipa română a ratat multe ocazii

Românii au egalat în ultimele 13 minute prin Baratky

AZI ne scrie Pop Vasile

Anul nou ne-a adus... o nouă corespondență din Turcia. De data aceasta însă, din partea blondului clujean Pop Vasile, care ne descrie primul match susținut de selecționata divizionară la Istanbul:

UN DRAW REUȘIT CU MARE GREUTATE

Istanbul, 27 (Decembrie) (Corespondență). — *Stadionul Taxim, plin până la refuz, a fost azi după amiază teatrul unui joc pasionant și cu peripeții, care se putea solda cu o înfrângere a echipei noastre. Și era foarte ușor, dacă ținem seamă de faptul că selecționata turcă A CONDUS TIMP DE 77 MINUTE CU 2—0!*

In aceste momente, românii au atacat insistent, dar ghinionul — pe de o parte și enervarea, pe de alta, i-au împiedecat să marcheze. Și e de mirare cum au reușit să egaleze, pentru că — de obiceiu, în asemenea situații, jucătorii de football — tineri ca acei cari s'au deplasat în în turneu în Orient — se pierd ușor, se resemnează la un moment dat, se împacă cu situația de învinși. Dealtfel, în cazul matchului de astăzi, atmosfera era un factor principal în intimidarea oaspeților.

Dacă totuși, au reusit să egaleze, aceasta se datorește în mare măsură rutinei unor jucători ca Auer și Baratky care știu că în asemenea împrejurări nu învinșii, ci învingătorii prezumtivi au o sarcină dificilă, pentrucă ei au de apărat un avantaj. Invinșii probabil nu mai au ce pierde.

In situația aceasta de învingători prezumtivi s'a găsit încrezută echipa turcă si, în mod explicabil, a comis greșeli bine speculate de un Auer sau Baratky.

Astfel că dela 0—2, românii au ajuns în 13 minute la 2—2.

O SELECȚIONATA DE CLUB CU JUCATORI DELA ȘASE ECHIPE

De fapt, partida disputată azi sub titulatura comb. București—comb. Fenerbaghcé — și terminată finalmente cu rezultatul de egalitate: 2—2 (0—2) — se poate considera ca fiind jucată de două selecționate naționale, căci combinata turcă a fost alcătuită din jucătorii a cinci cluburi.

Husametliu (Fenerbaghcé) — Yachar (Fenerbaghcé), Lebet (Fenerbaghcé) — Rechad (Gunes), Anghelidis (Beșiktaș), Nedgedet (Fenerbaghcé) — Fikret II (Fenerbaghcé), Basri (Fenerbaghcé), Vahap (Șișli), Chaban (Fener.) și Fikret I (Fener.).

După pauză, Iașar (Muhafis Gudju—Ankara) și Nagi (Beșiktașe) au intrat în locul lui Vahap și Chaban.

COMBINATA BUCUREȘTI

Iar combinata București a aliniat următoarea formație:

Negru — Duce (Dragomirescu), Dragomirescu (Lengheriu) — Pal, Pop, Nistor — Moldovan (Reiter), Mihăilescu (Moldovan), Baratky (Auer), Prassler (Baratky), Gică Popescu).

ROMANII AU JUCAT LEJER..

Jocul a fost plăcut, prin rapiditatea și nota pasionantă care au caracterizat în special prima repriză.

Indiscutabil că românii au fost superiori ca joc; se observa imediat concepția lor de joc care se situa pe un plan superior turcilor.

Au practicat în prima repriză un football ușor, de marcă „Europa Centrală" și numai așa se explică de ce au fost surprinși de iuțeala gazdelor, în-

AUER

tr'atât în cât nu s'au trezit decât la 0—2!...

Atunci însă, — era în repriza doua — au trecut la o ofensivă care sa terminat odată cu sfârșitul jocului. Auer a făcut minuni, iar Baratcky goaluri...

MIAILESCU RATEAZA O OCAZIE MARE

Jocul l-au început românii și chiar în primul minut s'a produs o situație clară de goal. Baratky a trecut mingea lui Prassler și acesta a prelungit-o imediat înainte, printre doi lui Mihăilescu. Acesta însă, se pripește și dela 5 m. trage în brațele portarului. Scăpase o ocazie mare.

...ȘI DUCE SALVEAZA O SITUAȚIE CRITICA

Contra atacul se produce fulgerător, căci în min. 3 gazdele se apropie furtunos de poarta lui Negru, unde Chaban trage formidabil. Duce însă, venit în ultima clipă, schimbă direcția balonului în corner. Lovitura de colț, executată de Fikret II ajunge la Mihăilescu — care venise în apărare — și universitarul trimite balonul în out.

O NOUA OCAZIE RATATA

Ostilitățile se continuă într'o alură rapidă, de o parte și de alta, ambii portari fiind puși la grea încercare.

In min. 6, Prassler lansează foarte frumos pe Moldovan care centrează Baratky face o feintă și curăță de adversari calea balonului spre Gică Popescu. Acesta însă, deși în poziție clară, trage ușor alături.

Românii au ratat o altă ocazie sigură.

GICA N'ARE NOROC

Românii se mențin pentru câteva minute în atac.

După ce în min. 8 Negru intercepteaza pe sus o centrare a lui Fikret II și după ce Pal salvează o situație provocată de un luft al lui Duce (min. 10), Prassler — venit mult în urmă, în min. 12, — încearcă o acțiune pe cont propriu, se apropie de poarta turcilor, dar la 20 m. trece balonul lui Baratky. Acesta singur, feintează pe Yachar și trage tare, însă prea sus.

Ior în min. 15, Gică Popescu centrează, dar Mihăilescu trage mult afară și prea încet.

10 MINUTE DE DOMINARE OTOMANA

Din acest minut, turcii încep să domine și timp de 10 minute apărarea noastră luptă din răsputeri — în frunte cu Negru — pentru a ține piept ofensivelor din ce în ce mai periculoase, ale adversarilor.

Trece și acestă perioadă de dominare, fără ca scorul să poată fi deschis, și în min. 27, Baratky deschide lung și foarte frumos pe Moldovan care însă ezită și pierde, Lebet trimițând balonul în out.

FENERBAGHCE DESCHIDE SCORUL DIN 11 M.!

Minutul 30 aduce deschiderea scorului. Turcii marchează. Duce atacă în forță și arbitrul îl sancționează în careu. Deci, penalty!

Lovitura este admirabil executată de Fikret I, cel mai bun jucător al turcilor. Acesta păcălește cu o feintă reușită vigilența lui Negru.

1-0 pentru comb. Fenerbaghce.

REACȚIUNEA...

Reacțiunea românilor n'are rezultat. In min. 35, Prassler deschide în cruciș pe Moldovan

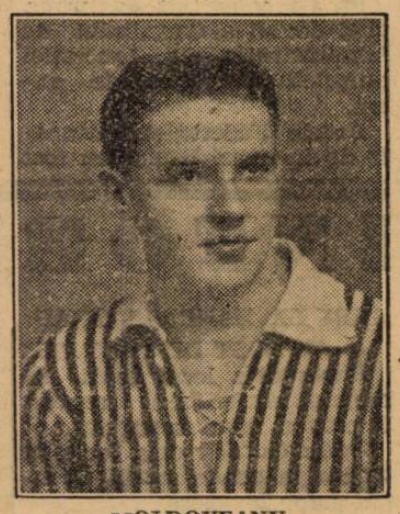

MOLDOVEANU

care centrează pe jos. Nedgedet — halful stânga turc — vrând să degajeze, lovește mingea cu efect și acordă corner. Bate Moldovan și Husametliu respinge cu pumnii din nou în corner. Fenoviarul execută prost a doua lovitură de colț, a trimis balonul mult afară.

MIN. 30: 2-0!!

Turcii speculează momentele de enervare ale românilor și în min. 39 urcă scorul la 2—0.

Dragomirescu, care a jucat foarte slab, luftează în acest minut. Mingea ajunge la Vahap și acesta i-o pasează lui Chaban care marchează de aproape, cu tot plonjeonul disperat al lui Negru.

Și repriza se termină cu 2—0 pentru combinata otomană.

TURCII AU INCEPUTUL

La reluare, echipele apar cu formațiile modificate, cum arătam mai sus.

Inceputul acestei reprize aparține turcilor. Iașor deschide lung pe Fikret II, cre centrează. Dragomirescu luftează, dar — spre norocul lui — aceasta n'are urmări, căci Pal era la post și a degajat lung.

Din nou turcii atacă și în special pe stânga, unde Fikret I exceleaază, Pal neputând decât rareori să-l oprească.

DROGOMIRESCU COMITE HANDS IN CAREU ȘI NEGRU APARA

La o centrare a aceluiaș Fik-

BARATKY

ret I, Dragomirescu — vrând să degajeze — lovește balonul cu mâna — în careu, și arbitrul acordă din nou penalty.

De data aceasta, lovitura este executată de Fikret II, fratele vedetei și el nu mai puțin vedetă.

Un shoot tare în colțul drept. Dar Negru execută un plonjeon disperat și prinde admirabil.

35 DE MINUTE LA POARTA TURCILOR

De acum încolo, adică din min. 10 și până la sfârșit, românii domină. Combinații foarte frumoase se produc din minut în minut la poarta lui Husametliu. Creatorul este Auer, care astăzi a făcut minuni. A deschis, a shootat, cu piciorul sau cu capul, dar a avut un ghinion formidabil.

In mintuele 20 și 23 Reiter are câteva acțiuni frumoase care se termină la Auer. Acesta trage din orice poziție, fie ea cât de critică însă, portarul sau barele apără tot.

In min. 25, Moldovan are o ocazie de a marca, însă ezită, așteaptă și Lebet, fundaașul stânga, intră în forță, îl lovește și trimite balonul în corner.

Cornerul este executat de Auer și Gică Popescu reia volée, dar încet, așa că portarul turc prinde extrem de ușor.

BARATKY INSCRIE PRIMUL GOAL...

In sfârșit, după atâta dominare, în min. 32 se marchează primul goal al românilor. Auer trece balonul printre doi lui Baratky care-și face loc în forță și dela 16 m. trage formidabil sus în colț. A fost un goal ca acel marcat de feroviar în matchul cu Victoria.

Urmează o ofensivă disperată a românilor pentru egalare.

...ȘI EGALEAZA

Aceasta survine cu trei minute înainte de sfârșit (min. 87) în modul următor:

Pal execută o aruncătură de tușe, balonul ajunge la Moldovan, care fuge câțiva metri și apoi pasează lui Baratky.

Acesta trage sec și egalează: 2-2.

MATCHUL SE TERMINA CU SCANDAL

Goalul acesta însă, are un epilog neplăcut. Turcii protestează susținând că outul bătut de Pal li se cuvenea lor. Se produce învălmășeală, arbitrul este huiduit de public și îmbrâncit de jucători, iar cei de tușe suportă un tratament identic: este bruscat și Fikret I îi smulge steagul din mână și-l trântește jos.

In fine, intervin câțiva oficiali turci și poliția și scandalul i-a sfârșit. Odată cu el și jocul.

NEGRU ȘI AUER CEI MAI BUNI LA ROMANI...

Echipa română a avut cei mai buni oameni în Auer și Negru. Ultimul a blocat sigur în picioarele adversarilor, a prins mingi foarte frumoase pe sus și a avut câteva „robinsonade" care au impresionat. In plus, a apărat și un penalty.

Din cei trei fundași, Lenghieu a fost asul, iar Dragomirescu cel mai slab. Din cauza lui s'au marcat ambele goaluri.

Halfii n'au strălucit prea mult, dar au o explicație: fiecare din ei a avut de marcat cei mai buni jucători turci: extremele Fikret I și II și centrul înaintaș Iașar.

Din atac s'a remarcat în afară de Auer, Reuter, Moldovan a fost mai bun ca inter; ca extremă a jucat slab. Baratky n'a prea strălucit. Are meritul de a fi marcat cele două goaluri și asta e foarte mult. Gică Popescu bine intenționat, dar puțin decis. Mihăilescu muncitor, ca și Prassler, care însă a exagerat în dribling.

...FIKRET I ȘI II LA TURCI

Cel mai bun jucător turc Fikret I, a fost și cel mai bun de pe teren. La fel de rapid și cu un shoot foarte puternic și precis a fost Fikret II. Bun technician s'a dovedit Iașar. Linia de mijloc, foarte muncitoare și clar văzătoare, a alimentat în continuu înaintarea cu mingi utilizabile.

Fundașii, buni acroșeuri, foarte duri, uneori brutali, iar portarul lor o „pisică", foarte talentat, dar și norocos.

Importantele hotărâri
ale societății hipice române
Consfătuirea de Sâmbătă. Nouile dispoziții au intrat în vigoare de eri

Am vestit cititorii că în legătură cu alergările de trap, societatea hipică română a luat o serie de interesante deciziuni. In cadrul unei consfătuiri cu antrenorii și conducătorii de trăpași, d. Ing. I. Matak, vice-președintele societății hipice române asistat de comisarii curselor au adus acestora la cunoștință nouile deciziuni cari au intrat în vigoare de Duminecă.

CONSFATUIREA

Sâmbătă între 16—17 în incinta bufetului, d. I. Matak a prezidat o consfătuire a antrenorilor.

A anunțat pe aceștia că pentru ruperile de benzi și schimbări de linie în parcurs s'a prevăzut o gradație de pedepse care merge până la ridicarea definitivă a licenței.

Deasemeni le-a comunicat că s'a decis ca în cursul unei reuniuni un cal nu poate fugi decât o singură dată.

D. I. Matak a examinat și reliefat progresul trapului din ultimul timp.

A cerut antrenorilor o cât mai intensă colaborare pentru bine curselor de trap și i-a avertizat că pentru acei cari nu vor respecta dispozițiunile regulamentare sunt prevăzute aspre sancțiuni.

La urmă s'a închinat un pahar de vin pentru trapul indigen.

Activitatea la Chantilly a lui Percy Carter și A. Harper

Percy Carter și A. Harper, doi dintre valoroșii antrenori care activează actualmente în Franța, și-au stabilit câmpul de antremanet la Chantilly. Ei se pot mândri cu laborioasa lor activitate din anul curent.

Primul, cu cei 57 de cai pe care-i are în antrenament, a reușit să câștige 32 de curse, cu un beneficiu de circa 2.500.000 de franci. Efectivul cuprinde :

12 cai de 2 ani și 15 de 3 ani și mai sus ai d-lui Ed. Esmond.

12 cai de 2 ani și 10 cai de 3 ani și mai sus ai d-lui Martinez de Hoz.

2 cai de 2 ani și 6 cai de 3 ani și mai sus, aparținând d-lui Evremond de Saint Alery.

Dup cum se vede sforțările lui Carter au fost întru totul încununate de succes. actualmente abilul antrenor preătindu-și pensionarii pentru viitorul sezon, care cuprinde o serie de întrecerî foarte severe.

Celălalt antrenor de care ne ocupăm în articolul de față, H. Harper, posedă un efectiv mult mai redus — 29 de cai — pe care i-a înscris doar în 50 de curse. Dintre acestea și-a însușit 16 victorii, caracterizându-și activitatea printr'o minuțioasă cântărire a șanselor în cursele la care pensionarii săi participă.

Ceeace este mai interesant la activitatea lui H. Harper este următorul fapt : cu un efectiv relativ redus, el a reușit să achiziționeze frumoasa sumă de 600.000 franci.

Ambii antrenori au dat dovadă pe câmpul dela Chantilly de frumoase calități, fapt pentru care sunt foarte bine cotați.

G. Nicoll, cunoscutul călăreț englez a încetat din viață

Unul din cei mai buni călăreți din Anglia G. Nicoll a încetat din viață Sâmbătă la Newmarket.

Regretatul călăreț dădea în ultimul timp vădite semne de neurastenie, din cauza lipsurilor materiale.

ERI LA BANEASA TRAP

SOCIETATEA HIPICA ROMANA

A INAUGURAT IN EXCELENTE CONDIȚIUNI ANUL SPORTIV O INTERESANTA INITIATIVA: CURSELE DE SANIUȚE. PAVLIC A CAȘTIGAT PATRU CURSE. VALENTIO INVINGATOR IN PREMIUL ANUL NOU. TAIS ȘI PRIMAVARA, IN FORMA. VICTORII DE OUTSIDERI

Societatea hipică română a inaugurat eri anul sportiv. O inaugurare de reușit efect, căreia nu i-a lipsit nici unul din factorii necesari succesului.

Hipodromul, prezentat într'o splendidă toaletă de iarnă, s'a pretat de minune la inovațiunea făcută eri cu o deosebită reușită : cursele cu săniuțe. Ineditul și frumusețea spectacolului au impresionat frumos o asistență numeroasă și aleasă.

Alergările de acest gen s'au dovedit a fi pe placul publicului.

Ar fi cazul ca în intervalul cât timpul permite, să se mai organizeze alergări de acest fel. O probă de sky jöring ar fi foarte nimerită pentru completare. Societatea hipică română, a cărei atenție pentru public este notorie, credem că va face acest lucru.

Inainte de a trece la analizarea rezultatelor, amintim reușita reuniunei inaugurale a anului 1939.

Forul conducător al trapului românesc a pășit cu dreptul în noul an.

Reuniunea de eri dela Băneasa Trap a oferit un program care s'a remarcat în toate privințele.

Probele zilei au fost disputate de suficienți concurenți și au procurat întreceri spectaculoase. Intrunirea de care este vorba a furnizat o seamă de fapte cari se cuvin neapărat consemnate.

Cea mai de seamă performanță a zilei a reușit o conducătorul Pavlic. El a reușit să câștige patru probe din cele opt cari figurau pe program.

Pavlic, unul din bunii noștri profesioniști și-a prezentat în frumoasă formă pensionarii și i-a susținut cu un deosebit brio.

VICTORIA LUI VALENTIO

Proba capitală a zilei a fost premiul Anul nou. Printre concurenți se aflau Antrag și Hanibal II. Rezultatul a însemnat însă o revelație. A câștigat Valentio care a dispus de Hanibal II numai la 20 de metri.

Chiar dacă avem în vedere că terenul greu a avut o largă parte de contribuție la succesul surului, performanța este deosebit de meritorie. Ea atestă încă odată calitățile acestui animal care de mai bine de un an de

D. GENERAL ILASIEVICI
Președintele Societății hipice române

zile reușește rezultate din cele mai onorabile. De remarcat constanța lui.

KANADA A CAȘTIGAT PREMIUL SF. VASILE

O excelentă performanță a mai reușit Kanada. Pensionara grajdului Sterea a repurtat o victorie ușoară în premiul Sfântul Vasile. Și-a pierdut adversarii pe drum deși dădea avantagii serioase. Se impacă la perfecție cu terenul greu și parcursurile lungi.

In actuala formă, succesul ei de eri nu va rămâne izolat.

ARVUNA ȘI HANDICAP IN MARE PROGRES

Cu o deosebită ușurință au câștigat Arvuna și Handicap. Prima a ridiculizat pe Adda Worthy la 40 de metri în premiul M. Andreyevsky. A dovedit o mare specialitate pentru terenul greu.

Handicap s'a reabiliat de eșecurile de până acum. Pensionarul lui Borisiac traversează o perioadă de radicală transformare. Va deveni un cal bun.

PRIMAVARA ȘI TAIS IN PROGRES

In accentuat progres s'au comportat Primăvara și Tais. Ambele erau elogios recomandate de comportările de până acum. Merituoaselе lor exhibiții au fost răsplătite cu câte o victorie. Victorii meritate și muncite.

RESTUL REZULTATELOR

Au mai câștigat Dorka și Puica. Prima avea o apreciabilă șansă teoretică pe care a confirmat-o din plin dealtfel, repurtând o isbândă comodă în premiul Alexandria.

Puica a fost de nerecunoscut. Foarte docilă, a efectuat un parcurs foarte corect. Desigur, este aci dovada unei perfecte forme.

EȘECUL FAVORIȚILOR

Favoriții au avut o zi proastă. Șapte probe au revenit outsiderilor. A existat însă și excepția de rigoare furnizată de Dorka.

Rezultatul și descrierea alergărilor

1. Premiu AMUNDSEN — Handicap — Repriza I-a
(14,03) 8000, 2000, 1000, 500 lei

1042	PRIMĂVARA	1	1740	3.30'	2.00"	Pavlic	63	99
1006	Flăcău	2	1700	35"	07	Voronin	781	1040
1042	Va-ta	3	1760	40	05	Drăgotescu	28	30
1042	Dâmb	4	1730	54	14"	Dobrescu	41	45
1005	Guy Worthy		1700	58"	20"	Ghinea	130	90
1037	Daisy Worthy		1700	04	23"	Corol	782	1040
990	Elena		1720	29	01"	Brânzea	217	189"
1024	Dudu Gordon		1740	31	01"	Gaidaev	101	82'
1028	Furor		1740	oprit	—	Fischer	42	34'
1036	Luminița		1700	„	—	M. Moțea	1303	2080

(I pt. mers neregulat)
(III pt. galop sosire)
(mers neregulat)

PRIMĂVARA (Fidelity și Medea) aparține d-lui N. Hodrescu și este antrenată de M. Pavlic

Cotele: Tribună 63; 21, 80, 13. Peluză 99; 20, 53, 16:10 lei.

Daisy Worhy se menține în frunte până la ieșirea din primul ocol, unde Elena preia conducerea. La prima trecere prin fața tribunei Furor care atacă pe Elena, mergând neregulat, este distanțat. Pe parcea opusă tribunei, în urmărirea Elenei, care este și ea distanțată întru mers neregulat, pornește Dudu Gordon și Primăvara. Intre aceștia, prin distanțarea Elenei care trece prima linia sosirei, se dă lupta pentru primul loc. Dudu Gordon galopând pe ultimele zeci de metri, este întrecut de Primăvara și neputând fi repus în trip până la sosire, este distanțat. In acest mod, plasele sunt atribuite lui Flăcău și Va-ta, iar locul al patrulea lui Dâmb.

2. Premiul AMUNDSEN — Handicap — Repriza II-a
(14.30) 8000, 2000, 1000, 500 lei

1029	TAIS	1	1780	3.30	1.58	Pavlic	41	83
1037	Betiv	2	1820	32"	56"	Fischer	48	30
1042	Pan Worthy	3	1740	33'	2.02"	Borisiac	47	44
1037	Harry Boy	4	1760	42'	06'	Ghinea	63	63
1028	Lin		1700	42"	10"	Szabo	685	413
1042	Desiș		1700	51"	16'	Gram	128	103
1038	Oborean		1740	oprit	—	Voronin	82	83
850	Lama		1700	43	11"	A. Bota	1020	570'
1037	Sorana		1740	52	13"	Podoleacov	158	126"
1036	Dor de Ducă		1700	oprit	—	Slobozenco	64	63"

(VI pt. mers neregulat)
(VIII pt. galopuri repetate)
(X pt. mers neregulat)

TAIS (Hârtop și Gordânia) aparține d-nei I. G. Krukowsky și este antrenată de M. Pavlic.

Cotele: Tribună 41; 16, 16, 16. Peluză 83; 30, 16, 16:10 lei.

Lama și Dor de Ducă conduc pe primele sute de metri, iar la prima trecere prin fața tribunei Dor de Ducă trece în cap, dar mergând neregulat este distanțat și oprit. In frunte trece Harry Boy, care la ieșirea din cel de-al doilea ocol galopează și Pan Worthy trece pentru scurt timp în frunte, spre a fi imediat depășit de Tais. Aceasta este ajutată în ultimul ocol de Betiv care ajunge până la o lungime de ea., iar pe linia dreaptă se detașează câștigând ușor. Betiv își păstrează locul al doilea înaintea lui Pan Worthy. Harry Boy a rămas al patrulea.

3. Premiul ALEXANDRIA — Condiție
(15,00) 10.000, 3000, 1200, 800 lei

1029	DORKA	1	2120	4.07'	1.56"	Grünwald	15	17
1039	Pock	2	2200	13"	55'	Gaidaev	41	36
1011	Jarvis	3	2160	15'	58'	Ghinea	33	30
1043	Legionar	4	2160	16"	58"	Slobozenco	302	210
1040	Brebenea		2180	oprit	—	Moțea	355	260'

(V pt. mers neregulat)

DORKA (Ostap și Diva) aparține Grajdului Admiș și este antrenată de L. Grünwald

Cotele: Tribună 15; 12, 14. Peluză 17; 12, 14:10 lei.

Event: Tribună 90; Peluză 212:10 lei.

Dorka pleacă în frunte și se menține în această poziție pe întreg parcursul. Pe prima parte, în spatele ei, s'a găsit Jarvis care însă pe linia dreaptă a fost atacată și întrecută de Pock. La distanță, Legionar a ocupat locul al patrulea. Brebenea, cea de a cincea concurentă a cursei, a fost oprită, fiind distanțată pentru mers neregulat.

4. Premiul AMURGULUI — Handicap
(15,28) 9000, 2300, 1000, 700 lei

1032	PUICA	1	1720	3.13	1.52"	Pavlic	74	56
1043	Domnica	2	1760	timp	neînreg.	Borisiac	43	51
1012	Leu	3	1790	„	„	Marcenco	fără	pariu
1032	Brad	4	1790	„	„	Fischer	94	89
1038	Izma		1700	„	„	Voronin	119	119
1043	Spic		1740	„	„	Gram	91	91
1037	Ghimp		1740	„	„	Slobozenco	32	54
1037	Candriu		1740	„	„	Gaidaev	174	195
1040	Bunel		1760	„	„	Dobrescu	228	164
1032	Luța		1720	„	„	Iurca	112	80
—	Parma		1710	„	„	Crotenco	186	80
1032	Mura II		1720	„	„	Dumitrescu	5950	1040
1041	Livada		1760	„	„	Cristodorescu	73	56
1038	Pikaver		1780	„	„	Ghinea	170	164*

(mers neregulat)

PUICA (Pajtaș și Vultoaica) aparține d-rei M. Demetriade și este antrenată de d-ra C. Cristodorescu.

Cotele: Tribună 73; 24, 19, 26. Peluză 56, 22, 18, 23:10 lei.

Izma, urmată de Luța, conduce până la prima trecere prin fața tribunei, când la conducere trece Puica iar la ieșirea din cel de al doilea ocol, pe planul al doilea apare Domnica. Domnica se apropie de Puica până la jumătatea liniei drepte, când Puica se detașează. La distanță, Leu la locul al treilea cu puțin înaintea lui Brad și Izma.

5. Premiul M. ANDREYEWSKY — Condiție
(15,43) 8000, 2000, 1000, 500 lei

1019	ARVUNA	1	1700	3.23	1.59'	Voronin	62	92
1029	Adda Worthy	2	1740	26"	58"	Corol	15	15
1043	Tava	3	1760	27'	57'	Abălută	735	555
1031	C	4	1780	30'	58'	Fischer	57	38
1015			1720	dep.	—	Zabelin	70	88
1015			1720	oprit	—	Gaidaev	123	77
1038			1780	32'	59"	Gram	302	166'

ARVUNA (Centurion Molodoi și Păpușa) aparține d-lui G. Iordănescu și este antrenată de G. Craiinic

Primă de crescător 800 lei d-lui Maior P. Petrovici.

Cotele: Tribună 62; 19, 12. Peluză 92; 32, 12:10 lei.

Arvuna pleacă în frunte și conduce detașată, urmată pe prima parte a parcursului de Geisha. Pe ultimul kilometru, în urmărirea ei pornește Adda Worthy, fără însă a o putea ajunge. La distanță, Tava a luat locul al treilea, urmată de Curier.

6. Premiul SF. VASILE — Handicap
(16,06) 10.000, 3000, 1200, 800 lei

1034	KANADA	1	2200	4.05	1.51'	Galdaev	59	55
1033	Naplopo	2	2140	09"	56'	Dobrescu	37	60
1041	Szelvesz	3	2140	00'	56'	Ghinea	113	63
1016	Colina	5	2140	11'	57"	Szabo	79	64
1040	Talaz		2140	19"	2.01"	Dumitrescu	33	44
1033	Rosalinde		2169	33"	06"	Fischer	72	53
1031	Ciclop		2100	26"	07	Slobozenco	61	55'

(VI pt. mers neregulat)

KANADA (Adam și Tanagra) aparține Grajdului Sterea și este antrenată de J. Marcu

Cotele: Tribună 59; 31, 31. Peluză 55; 25, 31:10 lei

Event: Tribună 584. Peluză 1650:10 lei.

Ciclop se menține în frunte până pe partea opusă tribunei, unde galopează și conducerea este preluată de Rosalinde urmată de Szelvesz și Naplopo, în timp ce Kanada în contact cu plutonul din frunte. La a doua trecere prin fața tribunei, Naplopo, strecurat pe coardă, trece în frunte, urmat de Szelvesz și Kanada. Ordinea se menține așa până la ultimul ocol, unde Kanada ia cursa pe cont propriu și se duce la sosire. In spatele ei, Naplopo păstrează locul al doilea urmat de Szelvesz și Colina.

7. Premiul ANUL NOU — Condiție
(16,30) 12.000, 3700 lei

1021	VALENȚIO	1	1760	3.06"	1.45"	Pavlic	45	75
1021	Hanibal II	2	1780	07	45'	Gaidaev	7	26
1030	Champion	3	1780	18'	51"	Fischer	59	70'
1033	Blondella	4	1760	20"	53"	Sabo	17901	281"
1033	Viitor		1760	20'	53	Slobozenico	151	78"
1030	Antrag		1780	31"	58'	Grünwald	24	22'

(III pt. timp neregulamentar)
(IV pt. timp neregulamentar)
(V pt. mers neregulat)
(VI pt. timp neregulamentar)

VALENȚIO (Butchidrucker și Valencia) aparține d-lui Gh. Iordănescu și este antrenat de Gh. Craiinic

Primă de crescător lei 1200 d-lui I. Matak.

Cotele: Tribună 45; 27, 17. Peluză 75; 20, 13:10 lei.

Event: Tribună 450. Peluză 333:10 lei.

Viitor și Valențio conduc până la prima trecere prin fața tribunei, când Viitor este depășit de Hanibal II, care pornește în urmărirea lui Valențio, în timp ce Viitor pierde din ce în ce terenul. Pe linia dreaptă, Hanibal II atacă pe Valențio fără însă a-l putea ajunge. In spatele lor, în timp neregulamentar, Champion, Blondella și Viitor termină în ordine.

8. Premiul AUROREI — Performanță
(16,50) 10.000 lei

1032	HANDICAP	1	2160	4.01"	1.51"	Borisiac	125	126
1032	Makrele	2	2140	19"	2.01"	Grünwald	52	52
1038	Zenit	3	2100	24	05'	Komarnițky	273	191
1015	Tufănica	4	2150	35"	07'	Gaidaev	39	52
1039	Sultana		2150	04"	55"	Zabelin	239	110
1043	King Worthy		2200	13"	55'	Ghinea	187	101'
1026	Mura		2140	13"	58"	Szabo	206	140"
1043	Durdulia		2160	19"	00	Corol	87	90"
1024	Zvon		2100	oprit	—	Fischer	26	27'

(II pt. galopuri repetate)
(III pt. timp neregulamentar)
(IV pt. timp neregulamentar)
(V pt. timp neregulamentar)
(IX pt. mers neregulat)

HANDICAP (Texas și Hannierl) aparține Grajdului Birjuza și este antrenat de P. Borisiac

Primă de crescător lei 1000 d-lui D. Tuficianov.

Cotele: Tribună 125; 38, 28, 41. Peluză 126; 38, 25, 30:10 lei.

Event: Tribună 1777. Peluză 1080:10 lei câmp.

Zvon la conducerea din plecare, iar pe partea opusă tribunei, mergând neregulat este distanțat și oprit. In frunte trece Sultana care galopează și Handicap la conducerea urmat de Sultana și King Worthy, iar Mura este a patra. Pe a doua parte a parcursului Sultana atacă pe Handicap, însă galopează de patru ori și este distanțată. Handicap trece primul linia de sosire iar în spatele lui, Sultana este a doua și prin distanțarea ei locurile din plasă pentru— pentru pariu doar, deoarece termină în timp neregulamentar — se atribue lui King Worthy și Mura.

INFORMAȚII

IERI LA BANEASA TRAP

● AU FOST DISTANȚAȚI:

Elena dela locul întâi în premiul Amundsen, repriza I, pentru mers neregulat.

Dudu Gordon dela locul al treilea în aceeaș cursă pentru galop la sosire.

Furor în parcursul premiului Amundsen, repriza I, pentru mers neregulat.

Dor de Ducă și *Lama* în parcursul premiului Amundsen, repriza a doua, pentru mers neregulat.

Brebenea în parcursul premiului Alexandria pentru acealș motiv.

Pikaver în parcursul premiului Amurgului tot pentru mers neregulat.

Pinkerton în parcursul premiului M. Andreyevsky pentru galopuri repetate.

Ciclop în parcursul premiului Sfântul Vasile pentru mers neregulat.

Champion, Blondella, Viitor și *Antrag* dela locurile trei, patru, cinci și șase în premiul Anul Nou pentru record neregulamentar.

Sultana dela locul al doilea în premiul Aurorei pentru galopuri repetate.

Zvon în aceeaș cursă pentru mers neregulat.

King Worthy și *Mura* dela locurile al treilea și al patrulea în premiul Aurorei pentru record neregulamentar.

● AU FOST OPRITI:

Furor și *Luminița* în premiul Amundsen, repriza întâia.

Dor de Ducă și *Oborean* în repriza a doua a premiului Amundsen.

Brebenea în premiul Alexandra.

Zvon în premiul Aurorei.

● AU FOST amendați:

C. Dumitrescu și d-ra *C. Cristodorescu*, pentrucă n'au terminat parcursul în premiul Amurgului cu Mura II și Livada.

N. Gaidaev pentru aceeaș infracțiune comisă cu Mohor în premiul M. Andreyevsky.

In Franța...
A luat naștere
Federația Hipică Franceză

In Franța a luat de curând ființă Federația Hipică.

Ea s'a constituit în urma unei decizii a Consiliului de Administrație al Asociației proprietarilor de cai de galop.

Bazele Federației Franceze de Sporturi Hipice au fost puse de reprezentanții celor patru grupări fondatoare:

1. Sindicatul crescătorilor-vânzători de cai pur sânge.
2. Uniunea proprietarilor de cai de curse.
3. Sindicatul antrenorilor de galop din Franța.
4. Uniunea antrenorilor de galop din Franța.

Jocul austriac
a fost câștigat eri la Băneasa Trap
Doi câștigători vor împarte 250.970 lei

Eri la Băneasa Irap a continuat jocul austriac și a avut un frumos succes. Pariul a început cu 189.280 lei și a ajuns la 250.970 lei.

Fiind o reuniune de outsideri pe nici un buletin n'au figurat șase sau cinci câștigători.

Au existat însă două buletine cu patru câștigători. Posesorii lor vor împarte lei 250.970.

Din Anglia
Activitatea pe 1939
a societății de curse dela Huist Park

Societatea de curse dela Hurst Park, va organiza în 1939 opt reuniuni, toate alocate bine.

Hipodromul propriu, Molesey Huist, se găsește la Hampton la 15 mile depărtare de Londra.

Dintre aceste opt reuniuni, patru sunt de obstacole.

Pista este de nisip, cu ultimul ocol destul de scurt și cu linia dreaptă de circa 1000 metri.

Pista de obstacole este în interiorul celei de plat și are gardurile severe, dar bine construite. De aceea pe acest hipodrom nu aleargă decât cai de clasă și buni săritori.

Prima probă a anului este „Red Rose Steeple Case" care se va alege Sâmbătă, 18 Februarie 1939, pe 5.000 metri și este alocată cu 750 lire.

Această cursă este deschisă cailor de 5 ani și mai sus. Incărcările și descărcările se vor face pe bază de vârstă.

S'au făcut retragerile
pentru marele premiu al orașului Nisa

La 22 ale lunei curente se va disputa Marele Premiu al Orașului Nisa (350.000 de franci, 4500 de metri).

Au rămas angajați următorii cai :

Ingré	75	Dieff	68
Organeau	73	Formosor	68
La Gabelle	73	Dark	67½
Bon Alliage	71½	La Coulevrine	67
Hospodar	70	Aquilon	67
Pommard II	70	Le Bambino	67
Kirdul	70	Tout Souléou	67
Grandjour	70	Bucheur	63½
Le Dion	69	Delphinos	63½
Le Trappeur	68	Phénicien	60
Le Balayeur	68	Berniquet	60
Quatre As	68	Wyoming	60
Royal Kidney	68	Elbrouz	60
Cap Nord	68	Dark Land II	60
Kaba Kaba	68	Hondouville II	60

SPORTURI DE IARNA

Despre avalanșe (2)

Cum poți să le eviți și ce trebue să faci odată surprins

Iarna, imediat după ce a căzut o cantitate mai mare de zăpadă, aceasta este amestecată cu o oarecare cantitate de aer. Coeziunea dintre cristalele de zăpadă va fi deci mult mai mică decât după 2 sau 3 zile, când această zăpadă nouă și afânată se va „așeza", micșorându-și astfel procentul de aer amestecat cu ea.

Structura cristalelor deasemenea se va modifica prin influența frigului.

Vom avea deci diferite feluri de zăpezi cari vor fi sigure fiecare, până la o anumită înclinație.

„Ceasornicul" patentat de un skior bavarez, care permite măsurarea inclinației pantelor presupuse a fi periculoase, nu face doi bani și trebue să ne ferim de a ne călăuzi după indicațiile lui.

Cel mai bun sistem pentru a evita avalanșele de zăpadă nouă este să stai acasă, (sau la cafenea) până ce zăpada se așează.

Primăvara trebue să traversăm pantele periculoase înainte de dezgheț, deci dimineața, de vreme.

In ceeace privește scândurile de zăpadă, acestea sunt cele mai periculoase, deoarece de multe ori îți dau impresia unei zăpezi vechi și întărite pe care te poți aventura în deplină siguranță. Călcând pe ele însă vei simți după sunet ca și când ar fi gol dedesubt. Este bine să faci atunci un sondaj pentru a vedea câte și ce fel de straturi se suprapun. De multe ori stratul al doilea este din zăpadă prăfuită care poate să declanșeze, după ruperea scândurei, o a doua avalanșă.

Dacă trebue totuși să pleci, cu toate condițiile nefavorabile, ia-ți tovarăș și o călăuză localnică, care cunoaște bine locurile și care cunoaște conformația terenului vara. Sunt locuri pe cari zăpada are un sprijin mai bun chiar pe inclinații mari, dacă avem dedesubt în loc de pantă omogenă acoperită cu iarbă, o bază sigură de blocuri mari.

Vom căuta să traversăm o pantă periculoasă cât mai sus pentru ca avalanșa eventuală să pornească subt noi.

Dacă va trebui să coborâm, vom scoate skiurile luând-o cât mai drept la vale, și făcând pași cât mai mari pentru a nu strica echilibrul masei de zăpadă. Din acelaș motiv următorii vor călca în urmele primului turist.

Pasagiile periculoase mai scurte, vor fi trecute unul câte unul pentru ca cel surprins de avalanșă să poată fi degajat de ceilalți.

Legăturile skiurilor vor fi slobozite pentru ca să le putem scoate cât mai repede. Cu skiurile încălțate ești tras la fund și rostogolit fără a putea reacționa.

Un foarte bun ajutor pentru găsirea unui om acoperit de avalanșă este așa numita „Lavinen-Schnurr".

Este o sforicică roșie, lungă de 30—40 metri pe care o legi de brâu și o lași să trenezo după tine în timpul traversării pantei periculoase. In caz de avalanșă, sforicica fiind ușoară rămâne la suprafață și culoarea ei roșie face ca să fie văzută dela distanță înlesnind desgroparea în timp util a accidentatului.

Sape de aluminium cari se adaptează la skiuri sunt de neprețuit în asemenea cazuri.

Cei cari nu au fost surprinși trebue să fie atenți pentru a nu se trezi cu o a doua avalanșă în timp ce sunt în căutarea celor dispăruți. Această precauție este necesară în special în cazul scândurilor de zăpadă, când ruptura nu s'a făcut de sus de tot.

Se va căuta metodic, întâi prin sondare, apoi prin săpare, începând de jos în sus, și nu se va pierde curajul; sunt citate cazuri când au fost readuși la viață turiști, după ore întregi.

Ce faci în cazul când ai fost surprins de o avalanșă ?

Unii pretind că poți scăpa printr'un „Schuss" direct lateral. *Marcel Kurz* în clasica lui lucrare „Alpinisme Rivernal" spune că nu crede în asemenea posibilități. *Walther Flaig* este de altă părere, și citează câteva cazuri fericite. Fapt cert este că dacă n'ai avut timpul să procedezi astfel, prima grijă este să-ți scoți skiurile și să lepezi bețele, dacă mai ai timp ! „Fă-te ușor ca o muscă și menține-te la suprafață" *(Ludwig Enzenhofer)*. Prin mișcări de înnot, căutând să ai mereu capul în sus poți să te menții la suprafață. Când simți că mișcarea avalanșei încetinează caută să-ți faci loc de respirat pentru piept și cap, *înainte* ca lavina să fi stat pe loc, evitând astfel compresiunea finală.

In caz de avalanșă din zăpadă prăfuită ai grijă de nas și gură pentru a nu te asfixia din cauza zăpezii care pătrunde peste tot.

In caz de scândură caută să rămâi pe blocuri și ferește-te să nu fi prins între ele.

*

Dacă ai fost acoperit, vei auzi pe cei cari merg deasupra ta căutându-te, însă vei avea foarte puține șanse să fii auzit deoarece undele acustice se propagă foarte greu prin zăpadă. A țipa în continuu din răsputeri nu are nici un rost.

A nu pierde speranța, iată singurul lucru pe care trebue să-l încerci din răsputeri, căci în majoritatea cazurilor nu te vei putea mișca mai mult de cât câțiva centimetri. Gândește-te că sunt cunoscute cazuri când au fost salvați turiști după mai multe zile (vezi *Mathias Ziarsky* „Beiträge zur Lavinenkunde").

Și înainte de toate nu uita că există un Dumnezeu care te poate ajuta.

B. B. SCOTT

Zăpadă mare

în toate stațiunile de sporturi de iarnă

Din datele pe care ni le trimit corespondenții noștri din principalele stațiuni de sporturi de iarnă, zăpada a căzut în ultimele zile în cantitate mare.

LA SINAIA PÂRTIA ESTE GATA

Zăpada căzută eri a rezolvat problema pârtiei de bobsleigh și a campionatelor naționale. Toate echipele au putut face antrenament iar campionatele sunt așteptate cu un deosebit interes. In localitate au sosit oficialii federației de bobsleigh spre a pune la punct ultimele amănunte în legătură cu aceste campionate.

SKIUL IN PLINĂ ACTIVITATE

Zăpada favorizează în acest an pe amatorii de ski, la Predeal, Poiana, în Bucegi, Făgăraș, Stâna din Vale, Muntele Mic, Vatra Dornei, ca și în celelalte stațiuni, o activitate intensă s'a desfășurat în timpul sărbătorilor.

IANUARIE, LUNA CONCURSURILOR

Luna Ianuarie va fi luna concursurilor de ski. Incepând cu manifestațiunile de club și terminând cu probele naționale, numeroase concursuri se vor desfășura în cursul acestei luni.

B. B. T. E.

INVINGATARE IN POLONIA

KATTOWICE, 1. — Eri și azi a jucat în localitate echipa de hockey pe ghiață B.B.T.E. din Budapesta, care după ce a terminat la egalitate cu Pogon, azi a învins echipa Domb.

Rezultatele :

B.B.T.E. — Pogon 2 : 2 (0 : 0, 1 : 2, 1 : 0).

B.B.T.E. — D.O.M.B. 3 : 1 (3 : 1, 1 : 1, 1 : 0).

Primul concurs de ski al anului s'a desfășurat la Garmisch

Muenchen, 1 — La Garmisch Partenkirchen a avut loc azi primul concurs de ski al anului.

Rezultatele înregistrate sunt:

Seniori : 1. Bradl Salzburg 222,7 puncte (sărituri: 67 și 68 de m.). 2. Eisgruber Partenkirchen 219.00 p. (63 și 69 m.). 3. Soerensen (Muenchen) 217,4 puncte (65 și 66 m.).

Juniori : 1. Wiedemann 208,2 puncte (61 și 65 m.).

Patrula militară de ski, a României, a început antrenamentul

Predeal 1. — **Sub supravegherea d-lui maior C. Medeleanu care a primit din nou conducerea antrenamentului patrula militară de ski și-a reluat pregătirile întrerupte de sărbători.**

Cei 12 ofițeri, subofițeri și soldați vor urma în tot cursul lunei Ianuarie un serios antrenament, în vederea marilor concursuri internaționale de ski care se vor desfășura la Zakopane, în ziua de 17 Februarie, în cadrul campionatelor mondiale de ski.

IN 1938

zăpada puțină a stânjenit desfășurarea sporturilor de iarnă

Anul care s'a sfârșit, nu a fost prea prielnic desfășurării sporturilor de zăpadă.

I nurimele zile ale lui 1938 se hotărîse organizarea campionatelor de bobsleigh la Râmn.cu Vâlcea dar, lipsa zăpezii a stânjenit desfășurarea lor.

La ski au fost concursuri interesante și spectaculoase la lacul Bâlea, în Făgăraș, și în Bucegi.

Faptul că Straja Țării a hotărît înființarea unor școli de inițiere și perfecțiune este chezășia că în câțiva ani, aproape 80 la sută din populația regiunilor muntoase va ști să folosească ski-ul.

Oficiul național de turism a hotărît înființarea unor școli anului înființarea unor școli de inițiere și perfecționare în sportul ski-ului, în importantele centre de sporturi de iarnă.

Administrația technică a acestor școli va fi regizată de Federația română de Ski atât de bine condusă de președintele ei d. col. Emil Pălăngeanu.

De pe ghiață

Venus s'a antrenat aseară la patinoarul Oteteleșanu.

*

Gică Buia, fundașul Telefon Clubului, va pleca în cursul zilei de mâine la Krynica, pentru a complecta formația campionilor naționali.

In decorul feeric al zăpezii și stejarilor de piatră, turiștii și-au întins corturile pentru odihnă

Petre Cristea și Calcianu

cele mai bune elemente ale sportului românesc motorizat pe 1938

Progres vădit la motociclism. Excelenta comportare a piloților noștri

In rândurile de față vom revedea — în nu prea multe cuvinte — anul „motorizat".

Vom trece prin urmare cu viteza — suntem în definitiv în domeniul ei — poate întâmplările cari au fost mai adânc crestate pe răbojul sporturilor mecanice. Și, cu perspectiva pe care ne-o permit cele douăsprezece luni, vom încerca să tragem unele concluzii.

MOTOCICLISMUL

Iată, socotim că am trăit cel mai bun an al acestui sport, la noi, până acum.

Vor fi mirați acei cari au ascultat afirmațiile stereotipe : „motociclismul românesc este în decădere". Și aceasta numai pentrucă nu mai există activitatea de pe velodrom.

Să ne înțelegem : noi vorbim despre *sportul* motociclist.

Aceasta nu trebue să se confunde cu rezultatele financiare, nici cu situația într'adevăr jalnică a motociclismului ca mijloc popular de locomoțiune și nici chiar cu.. popularitatea. Pentrucă, să fim drepți, activitatea pe pistă a însemnat ridicarea motociclismului, la rangul de mare spectacol

Calitativ însă, motociclismul românesc a urcat mult.

Mai întâi a luat contact cu cel de peste hotare în dome-

DAN TATUȘESCU

niul curselor pe drum. Nu este pentru prima oară : dar de data aceasta nu a mai fost vorba de vecinii noștri. Participarea lui Kraus la Marele Premiu al Bucureștilor și recordul pe km. lansat stabilit de el la 193 km. pe oră au avut darul să ne impună oarecum atenției internaționale. Am făcut așa dar trăsătura de unire cu marile curse clasice.

Cursele de coastă — Veștem — Sinaia — Feleac — Poiana închegate bine în campionatul național au prilejuit, primele trei, doborârea recordurilor. Nu au rezistat decât acelea în ataș deținute de B. B. Assan. S'au consacrat două nume în solo : Ion Popa și Niculae Niculici. In sidecar : Otto Pfennings.

Ideea fericită a înființării categoriei sport a adus Federației mulțumirea de a vedea populate „până la refuz" aceste competiții. Dan Tatușescu s'a impus aici.

Dacă am scris câteva nume de concurenți să pomenim și despre cluburi.

A. R. M. A. trebue relevată pentru participarea viguroasă la toate concursurile, la cari de multe ori a susținut aproape totalitatea înscrierilor și pentru unele idei sănătoase precum și concursul popular de regularitate. 1938 a fost anul ei de consacrare.

Metropola — deși nu a activat după marile ei posibilități — a susținut calitativ activitatea generală și a reușit o minunată organizare :

JEAN CALCIANU

circuitul miniatură din parcul Jianu.

Moto Clubul Român, prima noastră grupare de specialitate, și-a făcut datoria ca și în trecut, organizând probele obișnuite.

Moto Clubul Brașov și cel din Cluj, dar în special primul, s'au relevat printr'o activitate susținută.

Nu trebue să neglijăm faptul că prima cunsă de viteză pe circuit se datorește formației de sub conducerea d-lui Closs.

Federația, pusă în ultimele luni sub conducerea d-lui ing. Cesar Popescu, ne îndrituește să sperăm într'un an și mai bun.

AUTOMOBILISMUL

Staționar.

Activitatea a trăit pe scheletul cunoscut : două curse pe circuit, kilometrul lansat și acela mai puțin sau de loc lansat, Cupa Carpaților cu cunoscutele discuțiuni, și „coastele".

Contactul cu străinătatea a fost bilateral.

Ambasadorul nostru unic : Petre Cristea.

Trimisul cel mai însemnat al occidentului : Hans Stuck, dar nici Paul Heynemann trimisul casei B. M. W. nu trebue uitat.

Sau mai cu deamănuntul.

Petre Cristea s'a consacrat în domeniul curselor de viteză pe drum după ce mai înainte fusese rutierul imbatabil de... lungă cursă.

Ing. Jean Calcianu, deși mai puțin norocos în ce privește rezultatele, s'a dovedit acelaș mare maestru al volanului, as pe care Hans Stuck l-a remarcat în mod deosebit.

Câtă vreme oare ne vom încăpățâna noi să nu ajutăm serios pe oamenii aceștia : Calcianu și Cristea, și să facem în alte domenii eforturi materiale neînțelese tocmai de către aceia căroa li se adresează ?

Nu putem ura automobilismului nostru decât ca în 1939 să vedem cel puțin pe acești doi oameni înarmați cu mașini cumsecade : ar însemna consacrarea noastră peste graniță.

Să mai pomenim câteva nume : Renatto Ferrero, care cu o mașină construită în țară, în categoria sport, a realizat peste 170 km., pe oră ; Rautenstrauch cu o apariție cam meteorică. Și atât.

AVIAȚIA

In acest domeniu vom nota, în primul rând, seria de con-

HANS STUCK

cursuri naționale pentru cupele comemorative : Ionel Ghica, Radu Beller, Mircea Cantacuzino. Aici a strălucit un nume: Nicolae Florescu și o asociație : Aero Clubul Brașov. In definitiv această asociație a cam monopolizat în ultimii ani succesele în concursurile noastre aviatice pe rând cu inginerii Lascu și Florescu.

A urmat concursul Micii Înțelegeri. Reușit concurs. Cu o largă și populară formulă. El a consacrat navigatori

PETRE CRISTEA

și sburători buni, de toate categoriile, și ne-a permis să ocupăm locul de frunte datorită unor Lindner, Cociașu, Frim, Nadia Russo.

In partea doua a anului s'a făcut resimțită fericita politică a noului secretar general al Federației Aeronautice.

D. Eugen Nasta a asigurat și sprijin real pentru piloții noștri, tineri, neconsacrați. Concursuri de popularizare. Program precis, bogat pe scheletul aeromodelism — sbor fără motor — aviația populară. Realizări.

In sborul românesc fără motor „ridicare pe scara internațională prin patru brevete de performanță : Ilie Stan, Valentin Popescu, Mihai Golescu, Hubert Clompe.

Și acuma să facem totalul pentru aceste trei sporturi.

Un an bun.

Dar nu atâta cât materialul uman excepțional de care dispunem ne-ar da dreptul.

Pentru anul ce vine, prin urmare, un cuvânt de ordine: scule.

Cât mai multe scule.

ION ȘALARU

CICLISM

Cât mai multă atenție elementelor tinere

O deviză care se impune

Consemnăm în coloanele noastre că, anul acesta chiar din pragul sezonului, s'a constatat o considerabilă îngroșare a rândurilor cicliștilor. Remarcând acest lucru accentuăm că, numărul nouilor adepți ai pedalei nu se va opri aci și că, printre ei, se găsesc elemente neformate încă, necizelate, dar capabile de frumoase isprăvi și care, încăpute pe mâini bune, ne pot furniza pe așii de mâine.

Se văd în fiece primăvară multe, foarte multe figuri noi, care manifestă dor de lucru. Dar, pe măsură ce sezonul înaintează și cursele devin mai severe, acești noui veniți dispar.

Dar se pare totuș, că aici lipsește ceva ; sprijinul moral, în primul rând, care să aprindă flacăra necesară în fiecare individ debutant.

Dar iarăși, mărturisim neted, ne surprinde și nu înțelegem antagonismul, opiniile separate, care există, în mod tacit, între așii unei grupări și restul băieților.

Nu pot mai marii cluburilor să înfăptuiască o armonie generală ? Nu pot convinge pe așii să ia sub scutul lor pe „recruți" (așa cum, desigur, au fost luați și ei cândva) să-i instruiască și să-i facă, cu timpul, egalii lor ; iar nu să se blocheze într'o țâfnă nejustificată și lipsită de sportivitate, considerând tinerii drept dușmani ?

Inițiativa din ultima vreme de a organiza „probe de pregătire" vine să aducă, în bună parte, un remediu acstei prea lente promovări a elementelor tinere.

Organizând curse speciale pentru ei, — pentru începători și categoria III-a, și nelicențiați — îi stimulează oferindu-le fericitul prilej de a gusta și ei din plăcerea de a se clasa onorabil. Le oferă perspective, într'un anumit fel, mai largi decât o alergare alături de așii.

Și după o serie de curse, după ce se relevă doi, trei, sau patru inși, federalii îi promovează la categoria imediat superioară și de aci mai departe. Urmând această filieră, debutanții devin treptat, treptat, încrezători în forțele lor și nu-și întind mult tendoanele lor tinere.

Emil Iencec

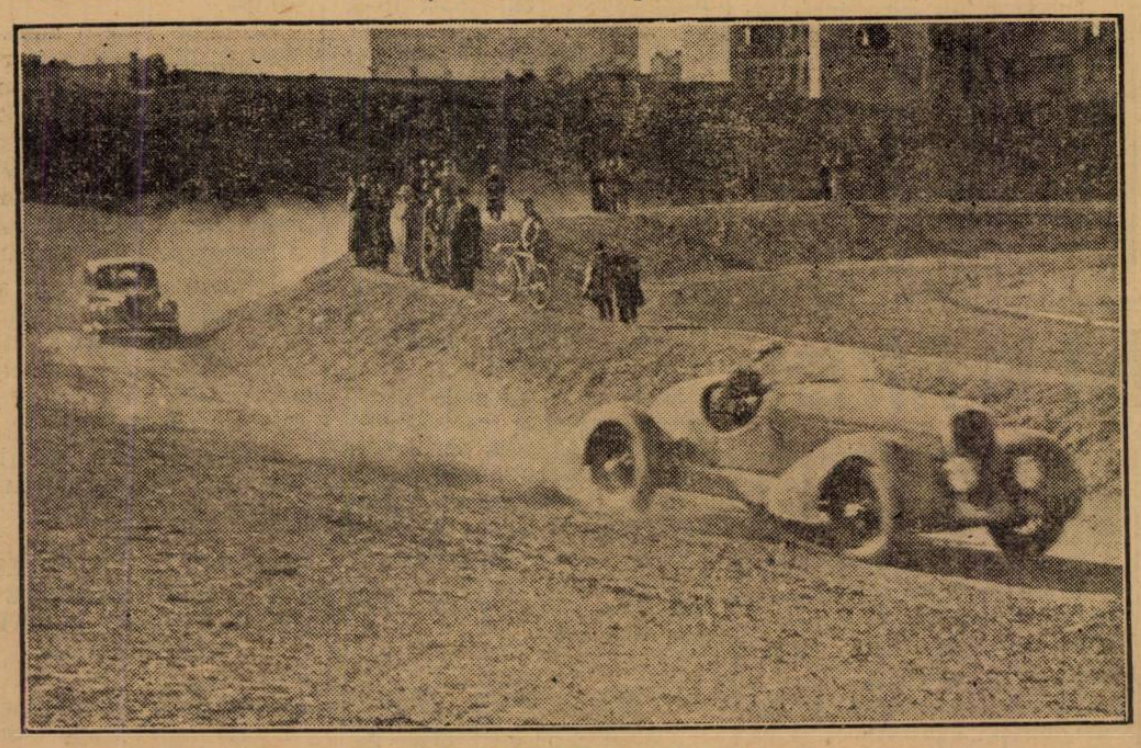

O fază decisivă pe viraj

VOLLEY BASKET-BALL

Importante pregătiri în vederea matchurilor cu Poznan, dela 6 și 8 Ianuarie

Am anunțat din timp, că la 6 și 8 Ianuarie, au fost programate două matchuri internaționale de basket-ball, cu concursul selecționatei orașului Poznan.

Organizatorii fixaseră însă aceste date fără asentimentul polonezilor cari propuseseră 5 și 6 Ianuarie.

Cu toate că pregătirile federației românești continuau cu mare febrilitate, la un moment dat nu se mai știa dacă polonezii vor mai face deplasarea.

Iată însă că, organizatorii au primit Sâmbătă o scrisoare prin care polonezii anunță că, **sunt de acord cu modificarea datelor.**

FORMAȚIA POLONEZILOR

In aceiaș scrisoare polonezii au făcut precizări și asupra formației pe care o vor deplasa la București.

Astfel, din lotul celor 14 persoane, care vor face deplasarea, 12 sunt jucători printre cari figurează și 8 internaționali cari au apărat culorile poloneze la Olimpiada din Berlin.

Polonezii anunță tot odată, că vor intra în țară prin punctul de frontieră Grigore Ghica-Vodă, și că în dimineața zilei de 5 Ianuarie vor fi în Capitală.

MARI PREGATIRI IN TABERELE ROMANEȘTI

Conștienți de însemnătatea partidelor, românii fac serioase pregătiri pentru a se prezenta cât mai onorabil.

Astfel, echipa Capitalei, care va juca în cel de al doilea match și a cărui formație am publicat-o acum câteva zile a făcut Vineri seară un serios antrenament în sala „Inainte".

Ședința de antrenament a început la ora 20 cu exerciții de educație fizică făcute sub conducerea d-lui profesor Gică Prunescu.

Apoi selecționații au susținut un match în compania merituoasei echipe a V. S. C.-ului, care, a constituit un admirabil „sparing-partner" pentru selecționata Capitalei.

SELECȚIONABILII SUNT IN FORMA

Ceace este mai interesant și îmbucurător în acelaș timp, e faptul că selecționabilii sunt în formă.

La antrenamentul de Vineri, internaționalul Em. Dumitrescu a suferit o „entorsă" la piciorul drept.

Nu se știe încă, dacă admirabilul jucător feroviar va putea juca în contra polonezilor, rezultatul examenului medical urmând să fie cunoscut astăzi.

C. F. R.-ul SE PREGATEȘTE

Se știe că primul match de basket, acela de Vineri, va fi disputat de reprezentativa orașului Poznan cu merituasa echipă a C. F. R.-ului.

Feroviarii dorind o cât mai bună comportare au apelat la serviciile lui Costy Herold, ca să le întărească echipa. Cum însă fostul campion de decathlon a devenit indisponibil pentru Vineri, conducătorii ceferiști au apelat la serviciile internaționalului Samy Gruenștein, care, acceptând, va întări considerabil formația feroviară.

MARI FESTIVITAȚI IN ONOAREA POLONEZILOR

Conducătorii F. R. B. V.-ului vor să facă polonezilor șederea la noi în țară, cât mai plăcută.

Astfel, s'a decis ca o delegație ce va fi compusă dintr'un reprezentant al federației, organizatorii și reprezentanții presei, să-i primească.

Deasemenea, în Capitală, vor fi întâmpinați de toate grupările noastre în frunte cu întregul birou federal.

In preajma jocurilor cu polonezii

Ultimele modificări internaționale ale regulamentului

Anul care nu are până în prezent pe răbojul său, decât două crestături, se anunță a fi de bun augur volley-ballului și basket-ballului cari, în ciuda faptului că sunt dintre cele mai spectaculoase sporturi ce se practică în țară, erau până acum cele mai oropsite.

Noul an se anunță însă mai binevoitor acestor sporturi care are acum misiunea să inaugureze activitatea sportivă a României, inaugurarea făcându-se în ziua de 6 Ianuarie printr'o întâlnire internațională.

Iată ce ne face să credem că „safteaua" de Vineri va fi începutul unei noui etape în desvoltarea acestor sporturi.

Astfel, pentru cele două matchuri internaționale dela 6 și 8 Ianuarie a fost aleasă reprezentativa orașului Poznan, un centru de mare însemnătate basket-ballistică al federației.

Inaintea acestor matchuri, găsim necesar să aducem la cunoștința spectatorilor, noile schimbări aduse regulamentului de joc, de către federaia inteținațională.

Iată:

Vechiul regulament permitea ca „passele" să se întoarcă dela înaintare la apărare în timpul jocului, fără nici o stânjenire. Era jocul specific leton. O înaintare „blocată" și balonul se plimba între fundași până sustrăgeau atenția apărătorilor adverși, găsind astfel o „gaură sub coș", cum se spune, așa că punctele erau asigurate. Desigur că această tactică, specifică, cum spuneam, basketului leton se modifică chiar de către letoni, ajungând la concluzia că imprimau prin aceasta o notă monotonă jocului în sine. Iată în ce constă modificarea:

„Inaintarea nu poate face o „passă" înapoi unui coechipier al său, decât într'o jumătate de teren".

Desigur că prin aceasta jocul se simplifică simțitor, passele inutile fiind excluse.

O altă modificare este aceea că balonul bătut din fund, după marcarea unui coș, trebuie să fie servit de arbitrul matchului. Oarecum prin această formalitate se întârzie reînceperea jocului, imediat nemai fiind ocazii să se realizeze scoruri record. Totuși prin aceasta se imprimă jocului mai multă prestanță, arbitrul intervenind mai des.

O a treia modificare adusă este suprimarea „driblingului pe loc".

Vrem să spunem prin aceasta că nu intră în aceiași sferă și „mingea dublă" săvârșită în săritură, ci numai cea de pe loc. Prin aceasta, desigur, se acordă mai multă continuitate jocului, ne mai fiind oprit pentru mișcări inerente.

In ceeace ne privește, găsim bine venite toate aceste modificări și sperăm că vor fi recunoscute oficial de către F. R. B. V.

Basket-ballul femenin o inițiativă demnă de laude

Am anunțat din timp că la la una din partidele de basket-ball cu Poznan, deschiderea va fi furnizată de o întâlnire între două selecționate de basket-ball femenin.

După cum se știe basket-ball femenin s'a mai jucat la noi dar în ultimul timp fusese cu totul neglijat, așa că am salutat cu bucurie noua inițiativă.

Iată însă că, din cauza unor lucruri mărunte care s'au neglijat la antrenamentul de iVneri, demonstrația nu ne-a încântat.

De vină nu sunt însă jucătoarele — care au pus mult suflet — (uneori chiar mai mult decât trebuia) ci numai neglijența celor însărcinați cu conducerea antrenamentului.

Iată în ce constă această neglijență.

Antrenamentul a început, direct, cu un joc la două coșuri, ceeace este un lucru nepermis, chiar unor jucători vechi în acest sport, dar unor tineri jucătoare dintre care unele puneau pentru prima oară mâna pe o mingie de bosket-ball.

Apoi, în timpul jocului s'au fluerat toate greșelile dar niciodată nu s'au dat explicații pe larg asupra „infracțiunilor" comise.

Urmarea a fost că de multe ori am avut impresia că se joacă rugby femenin, întrucât jucătoarele nu-și țineau niciodată partea, grămădindu-se cu toate unde era mingia.

Ce trebuia să se facă: a) Inainte de jocul la două coșuri, trebuia să se dea câteva îndrumări tehnice, necesare nu numai ușilor jucătoare cât și celor vechi, cu atât mai mult cu cât sunt puține în ultima categorie. b) Acestei ședințe teoretice trebuia să-i urmeze un exercițiu de pase apoi c) de tras la coș și numai în al patrulea rând trebuia să fie jocul.

Dacă se va proceda astfel, putem aștepta ca basketul femenin să aibă un succes mai ame decât se așteaptă.

Și nu ne îndoim că antrenamentul de astăzi de după amiază, care va fi condus de d. Emma Dumitrescu, va corespunde tuturor celor amintite mai sus.

In vederea matchurilor cu Poznan selecționabilii fac astăzi un nou antrenament

Pentru astăzi, membrii „biroului federal" cari au asistat la antrenamentul de Vineri, au hotărît ca jucătorii selecționați pentru reprezentativa Bucureștiului și jucătoarele care vor forma cele două selecționate ce vor juca în partidele de deschidere, să facă un nou antrenament.

Astfel la ora 16 se vor antrena în sala „Inainte" jucătoarele de volley și basketball, sub supravegherea d-lui Emma Dumitrescu.

Antrenamentul se va face cu ușile închise.

La ora 21 se va antrena reprezentativa Bucureștiului, car a fost formată astfel:

Riegler, Pârvulescu, Belitoreanu (fundași), Sădeanu, Alexandrescu. Bălteanu, Ema Dumitrescu, Herold, Russu, Prunescu (înaintași).

Antrenamentul va fi sever, ca de obiceiu, urmând ca după el să fie formată definitiv echipa.

Se pune însă o mare problemă, în alcătuirea reprezentativei Capitalei prin faptul că Ema Dumitrescu și Costi Herlod sunt răniți din antrenamentul de Vineri. Astfel că linia doua se prezintă foarte slabă. Russu necorespunzând în centru.

Pentru a înlătura aceste neplăceri există o singură portiță de scăpare: introducerea lui Herold în centru, urmând ca pe aripi să joace Prunescu și Russu.

Apărarea este mai bună. Riegler și cu Pârvulescu fiind o linie greu de trecut.

SPORTUL STUDENȚESC B VA FI PARTENER DE ANTRENAMENT PENTRU ASTĂSEARĂ

Pentru ca să se joace cu cât mai multă tragere de inimă s'a hotărît ca și antrenamentul de astăzi să se facă în compania unui partener. In acest scop a fost aleasă echipa secundă a Sportului Studențesc complectată cu câțiva jucători din prima garnitură.

Biroul Federal, va ține mâine seară o importantă ședință

Biroul federației de volley și basket-ball va ține mâine seară, în localul U. F. S. R., o importantă ședință, sub președinția d-lui Petre Angelescu.

Pe ordinea de zi figurează organizarea ultimilor chestiuni în legătură cu vizita reprezentativei orașului Poznen, precum și alte multe lucruri în vederea nouei directive care va fi imprimată basket-ballului și volley-ballului.

Basket-ballul în Africa

Redutabila echipă a Franței care, de curând, a fost învinsă destul de greu de campioana continentală, Letonia, se va deplasa în Alger pentru a susține Miercuri 4 Ianuarie două matchuri cu selecționata orașului.

Francezii vor deplasa următoarea formație: Baillet (U.G.A.S.M.), Dehoise (C.S.), Fahikeut (B.B.C.R.), Frezot (A.G.), Gonnet (L.O.V.), Lesmoyeux (C.S.), Poulanglon (F. C. L.), Prudhomue (A.S. S.A.), Salmon (Rhone S.) și Flouret (P. V. C.).

De remarcat că în Națională au fost introduse două noui speranțe: Boillot și Salmon, selecționați, tot odată în echipa orașului Lyon.

Prin prisma acestei deplasări, putem constata că și în Africa basketul se bucură de o mare popularitate.

CITIȚI

„ZIARUL ȘTIINȚELOR ȘI AL CĂLĂTORIILOR"

Pagina Boxului

19 națiuni cu 152 boxeuri

vor participa la campionatele de box amator ale Europei

România printre țările invitate. Mari pregătiri la Dublin

Coperta invitațiilor la campionatele dela Dublin

După cum am arătat într'un precedent reportaj, campionatele Europei de box amator se vor disputa anul acesta la Dublin în regia federației irlandeze.

Această hotărire a fost luată în ultimul congres al federației internaționale de amatori, iar forul irlandez acceptând această grea misiune a înțeles să o ducă la bun sfârșit, indiferent de prețul sacrificiilor.

ACTIVITATE FEBRILA

Datele competițiunilor au fost fixate. Ele se vor desfășura între 18 și 22 Aprilie în conformitate cu regulamentele internaționale în vigoare. Irlandezii au stabilit și celelalte detalii de organizare și și-au propus să dea întrecerii europene un fast fără pereche, în analele competițiunei.

In acest scop fac, de pe acum, pregătiri febrile, preocuparea de căpetenie fiind, în prezent, invitațiile. Forul irlandez dorește să stabilească, la Dublin, un record în materie de participare.

Deaceea s'a adresat federațiilor de specialitate din toate țările Europei, cari urmează să-și prezinte adeziunile până la 15 Martie, dată când expiră termenul de înscriere.

SE CONTEAZA PE CEL PUȚIN 19 NAȚIUNI

Cu toate că nu au primit încă nici o înscriere, organizatorii sunt convinși că punctul lor de vedere va triumfa și că la Dublin se vor desfășura cele mai populate campionate europene de box.

Intr'adevăr, irlandezii contează de pe acum pe participarea a 19 state și anume: Anglia, Belgia, Bulgaria, Cehoslovacia, Danemarca, Elveția, Estonia, Finlanda, Franța, Germania, Italia, Jugoslavia, Letonia, Norvegia, Olanda, Polonia, **ROMANIA**, Suedia, Ungaria.

Deci, România figurează printre țările participante. Și este normal să fie așa, devreme ce culorile noastre au fost reprezentate cu destul succes în ultimele competițiuni continentale.

ROMANIA POATE FORMA O ECHIPA BUNA

Suntem informați ca F. R. Box-ul, care a primit invitația de participare, studiază foarte atent chestiunea selecționărei echipei, în vederea unei cât mai frumoase reprezentări.

Credem că actualmente forul de specialitate va putea trimite la campionatele europene o echipă de clasă ridicată. Sunt câteva elemente cari ne pot reprezenta cu demnitate și nu este exclus ca întrecerile pe țară, să ne facă unele surprize agreabile.

Nu vrem să spunem prin cele mai sus expuse că unii dintre reprezentanții noștri ar putea emite veleități de campioni continentali ci, că o reprezentare onorabilă poate să facă boxului românesc, o propagandă eficace.

CATEVA CIFRE EDIFICATOARE

Revenind la prevederile organizatorilor vom arăta că, în cazul când ele nu vor fi desmințite și toate cele 19 națiuni își vor prezenta echipe complete, la Dublin ar urma să-și dea întâlnire, 152 boxeuri cari vor disputa 76 matchuri.

Deci, ținând seama de faptul că întâlnirile de campionat sunt eșalonate pe cinci zile, ajungem la concluzia că una din reuniuni va număra 16 dispute, iar celelalte patru, câte 15.

O reuniune pugilistică la Constanța

Pe afiș: Anton Oșca în match cu Vasile Voinescu

Continuându-și programul propus pentru redresarea pugilismului în provincie harnica grupare C.F.R—B.T. deplasează echipa de box Joi 5 Ianuarie la Constanța unde va întâlni pe reprezentanții feroviari din localitate.

Sub conducerea maestrului Marin Stănescu va face deplasarea un lot de 5 amatori în frunte cu excelenții Ion Popa, Gheorghe Petrescu și Gheorghe Bidrinski.

Gala dela Constanța va avea și un match profesionist, întâlnirea în 8 reprize a 3 minute dintre fostul finalist al campionatului european dela Milano, Anton Oșca și Vasile Voinescu.

Programul galei are următorul aspect:

MATCH PROFESIONIST

Anton Osca—Vasile Voinescu, 8 reprize a 3 minute.

Judecător arbitru unic, d. Benone Petrescu.

AMATORI

Ștefan Cioc (Constanța)—Gheorghe Bidrinski (Buc.).

Ilie Dincă (Constanța)—Aurel Negrescu (Buc.).

Niculae Ilicia (C-ța)—Iosif Barasch (Buc.).

Dumitru Toma (C-ța)—Ion Popa (Buc.).

Vasile Hanu (C-ța)—Gh. Petrescu (Buc.).

Matchurile se vor desfășura în 3 reprize a 3 minute.

BOB ROBERTS

se interesează de „musca" românâ

DUMITRU PANAITESCU

Ilie Petrescu, care s'a întors recent din Franța, ne-a adus știrea că managerul cu care a făcut el deplasarea la Koenigsberg, Bob Roberts, s'a interesat de „musca" românească Dumitru Panaitescu.

A FACUT IMPRESIE VICTORA LUI PANAITESCU ASUPRA LUI ANGELMAN

Bob Roberts l-a întrebat la un moment dat pe Ilie Petrescu :

Ai văzut matchul Angelman-Panaitescu ?

L'a bătut bine pe francez ?

Sau i s'a dat victoria din simpatie.

Ce vârstă are compatriotul d-tale ?

In fața acestei avalanșe de întrebări, Ilie Petrescu a dat pe rând toate lămuririle necesare, insistând asupra splendidei performanțe făcute în fața fostului campion mondial de către Dumitru Panaitescu.

DUMITRU PANAITESCU VA PLECA LA PARIS

Evident că informațiile date de Petrescu au avut darul să intereseze și mai mult pe Bob Roberts.

Acesta a rugat pe campionul României la toate categoriile ca, înapoiat în România, să vorbească cu Panaitescu și să-l convingă să facă deplasarea la Paris, unde să treacă în manajamentul său.

Gălățeanul era de mult hotărît să facă acest voiaj și astăzi, cu toate formalitățile îndeplinite pentru trecerea frontierei, el nu aștepta decât o scrisoare din partea managerului Leclerc.

NEGLIJENȚA LUI LECLERC

Se pare — de altfel este un obiceiu — că managerul francez Leclerc a uitat să răspundă la cele 3—4 scrisori trimise de boxeurul gălățean.

In fața acestei neglijențe, Dumitru Panaitescu va schimba de azi înainte adresa pe plicul pentru Franța, urmând

D. PANAITESCU

a intrat în legătură cu Bob Roberts.

CARIERA LUI PANAITESCU

Panaitescu nu are o activitate prea intensă. După matchul cu Angelman, s'a complăcut să boxeze în două matchuri cu Alexandru Marinescu.

Atâta tot !

Aceasta nu însemnează activitate și contrar... inactivitate.

In fața acestei stări de fapt să nu ne mire dacă Panaitescu nu-și va îngropa cariera lui de excelent profesionist în matchuri anonime desfășurate la Galați sau în mahalale mărginașe ale Capitalei.

Singura lui scăpare din această situație este... evadarea.

Cu bani în buzunar Dumitru Panaitescu să plece la Paris, să întâlnească pe Bob Roberts, omul care se interesează de soarta lui, să-l asculte, să se antreneze cu aceeași conștiinciozitate și numai așa vom mai auzi vorbindu-se de gălățeanul Zigotto, boxeurul care a învins pe Valentin Angeman, idolul publicului francez.

Gala dela Chiajna s'a amânat

La Chiajna urma să se desfășoară la 1 Ianuarie 1939, o reuniune amatoare de box, organizată de gruparea „Central".

Din motive de ordin tehnic această reuniune a fost amânată pentru 8 Ianuarie 1939 cu următorul program :

Ion Matac (C)—Ignat Fabian (C).

Gh. Tătărăscu (C) — Radu Alex. (Tir).

Pericle Ionescu (C)—Iosif Barasch (Tir).

toru (A.C.T.).

D. Zamfirescu (C.)—Ion Popa (Tir),

Mișu Petrescu (C) — Grig. Matei (Tir).

Gino del Fabro (C) — N. Tinichez (A.C.T.).

Sala Jean Constantinessu își reincepe activitatea

Școala de gimnastică și box „Jean Constantinescu", din str. Claudiului Nr. 16, își redeschide porțile pentru antrenamentul zilnic, astăzi 2 Ianuarie ora 7 seara.

La sfârșitul lui Ianuarie,

DRAGOȘ VODA

va susține în Polonia două jocuri cu Pogon

Venus la Cernăuți. Rezultatele matchurilor de eri

Cernăuți, 1 (prin telefon dela corespondentul nostru).— *Astăzi s'au disputat în localitate două matchuri de hockey, care s'au soldat cu următoarele rezultate:*

CFR.-BOROCHOW 9-0 (4-0, 4-0, 1-0).

Au marcat: Tomovici (5), Coca I și II, Florescu și Tăutu.

DRAGOȘ VODA-MUNCITORUL 4-0 (1-0, 2-0, 1-0).

Au marcat: Suck, Panenka (2) și Pop.

VENUS INVITAT PENTRU 7 ȘI 8 IANUARIE

Gruparea Dragoș Vodă a invitat pe Venus la Cernăuți pentru două jocuri. Acestea urmează să aibe loc la 7 și 8 Ianuarie.

DRAGOȘ VODA IN POLONIA

Pe de altă parte, gruparea campioană a primit o foarte interesantă ofertă din Polonia și anume, din partea grupării Pogon.

Polonezii i-au invitat pentru două jocuri care urmează să aibe loc la sfârșitul lunei Ianuarie.

FINALA CAMPIONATULUI

La 4 Ianuarie este fixat la Cernăuți matchul CFR.-F. C. Iași, finala campionatului de ligă 1937-38. E probabil însă, că C. F. R. va forfaita, pentru că nu are posibilitatea să organizeze această finală.

Echipa de rugby a Venus-ului

va susține câteva matchuri internaționale la București

După cum am anunțat la timp, secția de rugby a grupării Venus, intenționează să perfecteze câteva întâlniri, cu echipe germane penrtu cursul lunei Aprilie cor., la București.

In acest sens, încă de acum 2 luni, profitând de turneul Viforului Dacia în Germania, Venus a dat delegaie d-lui Teo Krantz de a trata aducerea unei selecționate germane la București.

Iată însă, că din împrejurări vitrege, Viforul Dacia, și-a amânat deplasarea pentru luna Martie.

Pe cale particulară am putut afla aseară că Venus va continua totuși să trateze prin corespondență perfectarea matchurilor ce plănuește.

Vom reveni cu amănunte.

Cu 5 puncte avantaj se poate considera Derby County campion definitiv?...

Preston North End și Chelsea în zona periculoasă a retrogradării

Londra, 1 Ianuarie. — Etapa 23, a campionatului englez a dat din nou câștig de cauză leaderului Derby Country care a câștigat din nou, în timp ce rivalul său, al doilea clasat Everton a fost învins cu 2:0 de ultimul clasat Brentford. Avantajul lui Derby County în urma acestor împrejurări favorabile a crescut la 5 puncte.

Dintre celelalte echipe fruntașe numai Liverpool a reușit să câștige, învingând cu 4 : 1 pe Preston North End.

Situația acestei echipe din urmă, a devenit disperată. Intr'adevăr câștigătorii Cupei Angliei cari în anultrecut s'au clasat înlocul 3 al tablei, actualmente, ocupă penultimul loc al clasamentului și nu ar fi o surpriză prea mare dacă „cobalții' ar fi retrogradați.

Wolverhampton Wanderers și Charlton Athetic, două formații cari emit deasemenea pretențiuni serioase pentru primele locuri, au fost învinsc și ele dar totuși rămân în frunte.

Arsenal a câștigat la limită și a avansat cu un loc.

Leicester City a dispus de Chelsea, ameliorându-și simțitor situiția în clasament.

Senzația etapei a constituit „pățania" lui Birmingham, care din penultimul clasat, a ajuns ultimul deși a reușit o performanță onorabilă, terminând la egalitate cu Manchester United.

Rezultatele:

LIGA I.

Arsenal-Huddersfield	*1:0*
Birmingham-Manchester United	*3:3*
Blackpool-Wolverhampton	*1:0*
Bolton W.-Portsmouth	*5:1*
Brentford-Everton	*2:0*
Derby County-Aston Villa	*2:1*
Sunderland-Grimsby Town	*3:1*
Leeds United-Charlton A.	*2:1*
Leicester City-Chelsea	*3:2*
Liverpool-Preston N. E.	*4:1*
Middlesbrough-Stoke City	*5:1*

LIGA SCOȚIANA

Arbroath-Queens Park	*3 1*
Ayr United-Rangers	*3:4*
Celtic-Hearts	*2:2*
Falkirk-Raith Rovers	*6;1*
Motherwell-Aberdeen	*2:2*
Albion Rovers-Partich Th.	*3:1*
Kilmarnock-St. Johnston	*3:1*
St. Mirren-Queen of South	*2:0*
Third Lanark-Hamilton A.	*2:2*
Hibernians-Clyde	*1:1*

Fruntea lasamentului se prezină astfel:

Derby County	24	15	5	4	46:27=35
Everton	23	14	2	7	46:26=30
Wolverhampton	23	10	7	6	38:17=27
Liverpool	23	10	7	6	41:34=27
Charlton A.	22	11	5	6	32:28=26

Campionatul în Europa

Paris, 1. — Rezultatele matchurilor campionatului de football, disputate azi în Franța sunt:

Olympique Lille-FC Antibes 3-0.

FC Sete-Racing Strassbourg 2-0.

Racing Paris - Olympique Marseille 1-1.

AS Cannes-FC Rouen 2-0.

St. Etienne-Fives Lille 2-0.

Milano, 1. — In cadrul campionatului de football s'au înregistrat azi următoarele rezultate:

Liguria-FC Torino 2-1.

Juventus-Milan 2-2.

Triestina-Novaro 0-0.

Modena-Bologna 1-1.

Roma-Livorno 4-1.

Neapoli-Bari 1-1.

Ambrosiana-Genova 1-0.

Lucchese-Lazio 2-1.

Muenchen, 1 — La Gar.

Württemberg a învins

Brandenburg cu 3-0 (2-0)

Berlin, 1 Ianuarie.— *Matchul de foot-ball dintre reprezentativele Württemberg și Brandenburg, care s'a disputat azi în localitate, a revenit selecționatei Württemberg cu 3:0 (2:0).*

Adversarii noștri dela 6 Ianuarie se pregătesc...

ECHIPA NAȚIONALA A GRECIEI

A FOST INVINSA ERI DE FERENCVAROS CU 5-3 (1-2)

SAROSI III A REALIZAT DOUA GOALURI ȘI O PARTIDA FORMIDABILA

ATENA, 1. — (prin telefon dela corespondentul nostru). — Azi după amiază, pe terenul Panathinaikos, în fața a 22.000 de spectatori s'a jucat matchul dintre Ferencváros și echipa națională a Greciei.

Intâlnirea, — care a fost angajată în scop de antrenament; echipa Greciei urmând să susțină un match internațional împotriva unei selecționate românești la 6 Ianuarie — a revenit cu 5 : 3 formației ungare, deși la pauză gazdele conduceau cu 2 : 1.

Eroul matchului a fost mijlocașul centru al oaspeților Sarosi III, care afară de faptul că a fost un adevărat pivot al echipei sale, a marcat și două goaaluri, două bombe dela 25 de metri.

Echipa Greciei după un început bun, la reluare a obosit mult, pe de o parte din cauza alurei dictate în prima repriză, iar pe de altă parte datorită superiorității tehnice a adversarului.

Punctele învingătorilor au fost marcate de Sárosi III (2), Jakab, Kemény și Papadopulos (în propria-i poartă) iar pentru gazde au înscris Vikelides III (2) — unul din 11 m. — și Simeonides.

D. Hagiopulos a condus următoarele formațiuni:

FERENCVAROS: Tihanyi — Tátrai, Polgár — Hamori, Sárosi III, Pósa — Biro, Jakab, dr. Sarossi, Toldi, Kemény.

GRECIA: Sclavunos — Papadopulos, Gasparis — Conturas, Helmis II, Criticos — Mighiakis, Maropulos, Vazos, Simeonides, Vikelides III.

Scandal monstru

la finala turneului internațional de hockey dela Davos

„Cupa Spengler" a fost câștigată de „E. H. C. Davos"

Davos, 1 Ianuarie.— *Finala turneului de hockey pe ghiață jucat pentru cupa Spengler, care urma să fie disputată azi în localitate între echipele E H C Davos și L T C din Praga, nu a putut fi terminată din cauza unui scandal monstru care a izbucnit chiar pela sfârșitul primei reprize.*

Intr'adevăr imediat după începerea jocului s'a remarcat nervozitatea echipelor cari se întreceau în brutalități.

Arbitrul, spre a asigura jocului o normală desfășurare, a eliminat chiar după câteva minute de joc 5 jucători de pe teren 3(elvețieni și 2 cehi).

Cu toate acestea gazdele au reușit să înscrie un goal, în minutul 13 prin Torriani I.

Faptul acesta a făcut ca jocul să degenereze.

Malecek, căpitanul echipei pragheze s'a luat la bătiae cu un jucător advers, și apoi în urma intervenției oficialilor și publicului, care voia să despartă pe beligeranți", Malecek și-a retras echipa de pe teren.

Finala deci nu a durat decât o singură repriză, a cărei rezultat a fost 1:0 pentru Davos.

In urma acestui rezultat, EHC Davos a câștigat „Cupa Spengler".

*

Eri, în cadrul aceleiași competițiuni s'au înregistrat următoarele rezultate.

LTC—Goeta Stockhalm 7:2 (3:0, 2:0, 2:2).

SC Zürich—Oxford 21:0 (6:0. 8:0, 7:0.

Campionatul de tennis pe teren acoperit dela Paris

Paris, 1 Ianuarie.— *In concursul de tennis pe teren acoperit, s'au înregistrat următoarele rezultate:*

Simplu domni: *Bolelli-Boussus 6:2, 6:2, 1:6, 8:6.*

Simplu doamne: *Mathieu-Half 0:6, 10:8, 6:4.*

Un rezultat onorabil

Czarni a învins pe Telefon Club la Lwow cu 2-1 (1-0, 1-1, 0-0)

Lwow, 1. — Inaugurarea sezonului internațional de hockey pe ghiață s'a făcut Vineri seara, când echipa locală Czarni a înfruntat formația românească Telefon Club.

Localnicii, cari acum o săptămână au reușit să dispună de Telefon Club la București, erau considerați mari favoriți ai matchului.

Oaspeții însă, prin jocul lor plin de elan s'au dovedit adversari mai periculoși decât s'ar fi crezut și cu mai puțin ghinion puteau termina la egalitate.

Scorul a fost deschis de Czyzewski în prima repriză.

In repriza doua însă Jico a egalat printr'un shot puternic.

Goalul victorios a fost marcat de Stupnicki spre sfârșitul acestei reprize.

Ultima repriză a furnizat un spectacol de rară frumusețe, mult aplaudată de cei 1000 de spectatori, fără însă ca rezultatul să fi fost modificat.

Echipele au jucat în următoarele formații:

CZARNI: Lukasiewicz — Grantsch, Zgoralski — Iasinki I, Czyzewski, Stupnicki — Kuliczowski, Jorkowski, Iasinski II.

TELEFON CLUB: Dron — Biro, Anastasiu — Jico, Botez, Tillea — Pană, Petrovici, Brackl.

Editura Societății Anonime „Universul", București—România

ASOCIAȚIUNEA SIBIIU

Taxa poștală plătită în numerar conform aprobării dir. g-rale p. t. t. nr. 70.346/938

2 LEI

UNIVERSUL

12 PAGINI

3-II-1939

Redacția și Administrația: Palatul „UNIVERSUL", str. Brezoianu 23—25. Telefon: Centrala: 3.30.10; Redacția: 4.21.81. Redactor responsabil EUGEN DUMITRESCU

Proprietar: „Universul", S. A. Adm.-delegat STELIAN POPESCU Inscris sub No. 167, Trib. Ilfov

Nr. 3. — Anul II ● BUCUREȘTI. — Miercuri 4 Ianuarie 1939

ABONAMENTE: 3 luni LEI 150 | 6 luni LEI 270 | 1 an LEI 500

O TELEGRAMA DIN BUDAPESTA PROPUNE FEDERAȚIEI NOASTRE UN MATCH

ROMANIA-IRLANDA la 14 Mai la București

FRFA INSA, NU POATE ACCEPTA PANA NU CUNOAȘTE RASPUNSUL ITALIEI PRIVITOR LA JOCUL DELA 21 MAI

S'a anunțat mai de mult că echipa națională a Irlandei va întreprinde un turneu în Europa Centrală în cursul primăverii și managerul federației irlandeze pentru Europa — d. dr. Fodor — a propus și F. R. F. A. un match la București.

Forul nostru din cauza incertitudinii în care plutește încă programul internațional pentru viitorul sezon a evitat până acum să dea un răspuns definitiv.

O NOUA TELEGRAMA

Eri însă federația noastră a primit o nouă telegramă din partea d-lui dr. Fodor prin care ne propune din nou un match cu Irlanda la 14 Mai la București.

CE VOM RASPUNDE?

Federația noastră se află într'o situație oarecum delicată: ar vrea să organizeze acest joc dar nu știe dacă va avea posibilitatea materială căci la 7 Mai jucăm cu Jugoslavia iar la 21 ar urma să primim vizita Italiei. Dacă am accepta și oferta Irlandei ar urma să jucăm în două săptămâni trei matchuri internaționale.

Mai este însă o chestiune: matchul nostru cu Italia nu a fost confirmat încă. Federația noastră așteaptă încă această confirmare și nu va da nici un fel de răspuns ofertei până ce nu se va aranja ceva definitiv cu Italia.

ȘI TOTUȘI F. R. F. A. DORESTE UN JOC CU IRLANDA

Deși are de întâmpinat atâtea dificultăți, federația noastră ține foarte mult să angajeze acest joc pentrucă, prin revanșa ce am avea în Irlanda am putea, în sfârșit, să acordăm și Belgiei revanșa pe care i-o datorăm de doi ani.

O deplasare pentru un singur match în Belgia ar costa prea mult și nu ar intra în posibilitățile financiare ale federației noastre. Având însă și un joc în Irlanda deplasarea este perfect posibilă.

Abia întors...

Bogdan pleacă

în Orient cu Unirea Tricolor

El va juca în vechiul său post de extremă stânga

Arătăm în altă parte a ziarului amănuntele complete asupra reîntoarcerii lui Bogdan.

Se pare însă că lui Bogdan nu îi este dat să se odihnească deoarece el va pleca din nou.

De data aceasta va porni spre celălalt capăt al Europei, căci va juca în echipa Unirii Tricolor în matchurile pe care oborenii le au de disputat în Turcia.

Bogdan va ocupa vechiul său post de extremă stânga, care l-a lansat ca jucător mare, astfel că linia de atac a Unirii Tricolor va avea următoarea alcătuire:

Alexandrescu, Dumitrescu, Soni Niculescu, Cârjan, Bogdan.

JOE LOUIS ISCALEȘTE CONTRACTUL CU JOHN HENRI LEWIS

LA SEDIUL COMISIUNII DE BOX A STATULUI NEW-YORK

Pentru prima oară în istoria campionatului mondial de box, la toate categoriile, doi negri își vor disputa la 25 Ianuarie crt., supremația.

Cei doi boxeuri s'au întâlnit în saloanele Comisiunei de box a statului New-York, unde, în fața generalului Phelan, au semnat contractul prin care se angajau la susținerea sus zisului match.

In primul plan dela stânga la dreapta: Joe Louis, deținătorul titlului, gata de a semna contractul pentru match; generalul Mac Phelan, președintele comisiunei de box a statului New-York și John Henri Lewis (chalenger). In spatele generalului Phelan, în picioare, Mike Jacobs, organizatorul matchului

La 26 Februarie

Germania întâlnește Jugoslavia

pe stadionul olimpic dela Berlin

Berlin, 2. — In locul matchului inter-orașe Berlin—Belgrad, programat pentru 26 Februarie în localitate, se va juca matchul internațional Germania—Jugoslavia.

Intâlnirea urmează să fie disputată pe stadionul olimpic.

150.000 lei ajutor

cere Gloria din Arad F.R.F.A. pentru a nu ajunge în pragul desființării

Se știe că grupa rea arădeană Gloria, trece actualmente prin mari dificultăți financiare.

In cursul zilei de eri a sosit la F. R. F. A. o cerere din partea arădenilor, în care solicită un împrumut de lei 150.000.

Cererea va merge spre soluționare la comisiunea financiară și este foarte probabil că va fi aprobată.

AVENTURILE DETECTIVULUI WILLIAM THARPS

JOCHEUL DISPARUT

ROMAN SPORTIV de GEORGE MEIRS

TRADUCERE de CONST. TOMESCU

CAP. VI

O IPOTEZA HALUCINANTA

Așa cum mă așteptam, detectivul profită de șederea sa la Chantilly și-și continuă cercetările în privința lui Winggs. El adună cât putu mai multe detalii asupra jocheului dispărut; răscoli peste tot, interesându-se de lucrurile cele mai diverse și fără vreun interes aparent uneori.

Plecând de acolo, ne duserăm la locuința jocheului unde furăm primiți de proprietăreasa lui.

— Era un om foarte cumsecade, nu spuse ea despre Winggs. foarte amabil, corect și politicos. E adevărat că a fost găsit mort? Păcat! un om care plătea așa de regulat chiria, care nu se uita niciodată la facturi și pe care nu-l interesau aproape, micile cheltueli în plus, necesare întreținerii casei.

— Avea multe vizite?

— Nu, dar își aranja toate treburile așa cum trebuia.

— Și se vede că, fără îndoială știa să le facă bine, zise William Tharps zâmbind într'un mod foarte ciudat.

Proprietăreasa înțelese aluzia.

— Oh, nu, nu, domnule. La d. Winggs nu veneau decât prietenii d-sale, bărbați, ca și d-sa.

Graba cu care gazda tinuse să apere cinstea chiriașului ei, ne făcu să zâmbim.

Amicul meu îi ceru voie să viziteze apartamentul jocheului. Ea ezită un moment, dar o monedă de douăzeci franci discret plasată în mâinile ei. o decise.

—N'o să vă atingeți de nimic, cred?

Fără să răspundă William Tharps înălță din umeri. El rămase în apartament aproximativ cinci minute și când ieși înțelesei că n'a descoperit nimic interesant.

Ne plimbarăm apoi prin oraș. Chantill este localitatea unde găsește cei mai numeroși vizitatori englezi ; ne găseam, așa dar, cum se spune, în țară, cunoscută; compatrioții noștri cunosteau cu toții și pe William Tharps și faima pe care și-o câștigase grație abilității și stiinței sale, așa că furăm primiți cu brațele deschise; când întrebarăm însă despre Winggs, nimeni nu putu să ne dea nici cea mai mică informație. Nimeni nu știa mai mult decât gazda în privința jocheului; toți îl lăudau și nu puteau să-și explice în niciun chip dispariția lui. Părerea generală era că bietul om fusese victima unor interesați cari îl urmăriseră mult timp și găsiseră prilejul în ziua alergării premiului Jockey Club-ului, să-și pună în aplicare planul, asasinând pe Winggs.

La întoarcere, amicul meu îmi spuse că e sigur că jocheul a dispărut de bună voie. Rapida incursiune pe care o făcuse în apartamentul lui, îi confirmase întru totul această ipoteză. Din câteva hârtii, pe care Tharps pusese mâna, reieșea limpede că *Winggs luase măsuri de precauție pentru a nu mai fi niciodată văzut;* căci, cu toate că nu vorbise nimic în această privință cu furnizorii lui, ci, din contră, lucra în așa fel încât orice bănuială să fie înlăturată, el aranjase totul în vederea fugii. O anchetă discretă pe la casele de credit unde el își păstra fondurile ar fi fost probabil suficientă pentru a clarifica totul.

Astfel fiind, William Tharps îmi explică, că oricât s'ar părea de ciudat, dacă Jane Beryl era de acord cu amantul său, avea tot interesul să susțină că acesta e mort.

— Trebuie să înțelegi, Lynham, că dacă — așa cum și este, probabil — Winggs a dispărut de bună voie, avea un interes deosebit să facă aceasta. Ori, e posibil ca amanta lui și el să se fi înțeles să fugă în străinătate unde să se bucure din plin de tot ceiace le-a adus marea lovitură, al cărei punct de plecare a fost, căderea favoritului în cursa „Jockey-Clubului". In asemenea condiții, rolul demimondenei nu e, oare, acela de a susține, cu orice preț, moartea complicelui ei? Și, oare, nu în acest scop, au fost garnisite buzunarele hainelor mortului cu hârtiile fără valoare ale jockeului, cum, la fel, s'a întâmplat și cu cele câteva inele, cu ceasornicul și chiar și cu cele câteva bilete de bancă din portofel ?

Acest nou aspect al dramei mă înlemni.

— Dar, observai eu, nu mi-ai spus d-ta că mortul pe care l-am văzut eri e un jockeu ?

— Da, am spus că e *un* jockeu, dar, dacă îți amintești bine, n'am putut să precizez că acest jockeu este chiar Winggs. Imi aminteam într'adevăr aceasta.

— Și observă, îmi spuse detectivul, *că nimeni altul, afară de ea, ea singură, n'a recunoscut formal că leșul dela morgă e al lui Winggs.* Ce e oare în toate acestea? continuă el, în timp ce eu începeam să mă gândesc la tot ceiace era în legătură cu această nouă versiune. Evenimentul mi se părea — așa — prea straniu și nu îndrăznii să stabilesc complicitățile și toată monstruozitatea pe care el o presupunea.

Ii amintii amicului meu de bănuiala care planase, un timp, asupra lui Coussort.

El făcu un gest evasiv, apoi spuse :

— Totul e posibil. Este foarte bine cunoscut faptul că el a câștigat sume enorme, atât ca proprietar cât și ca bookmaker, în urma victoriei calului său și a căderii favoritului ; o combinație între el, jockeul favoritului și amanta acestuia e tot ce poate fi mai ușor cu putință. Și acest lucru mi s'a părut perfect plausibil după vizita mea la Winggs și mai ales *după ce am văzut pe „Monden" la antrenament.*

Deși nu prea înțelegeam cam ce legătură putea să aibă antrenamentul calului asupra deducțiilor lui Tharps, mă ferii să-l întreb mai mult, fiindcă era din nou cufundat în reverie.

CAPITOLUL VII
Călătorul enigmatic

Timp de patru zile ilustrul detectiv nu mai scoase o vorbă în privința afacerii care ne preocupa, iar eu — respectându-i tăcerea — nu făcui nici o aluzie.

In seara celei de-a patra zile, mă aflam în cabinetul meu de lucru, cufundat în studierea unui dosar, când William Tharps intră fără să mă anunțe :

— Ce-ai spune de o mică plimbare, bătrâne copoiu ?

— Incotro ?

— O să vezi.

— Lungă plimbare ?

— Nu depinde de noi.

— Ce de mistere, Tharps. Intr'adevăr, m'ai făcut curios.

— Deci, primești.

— Am spus eu asta ?

— A fost deajuns să spui că te-am făcut curios.

Prietenul meu era vesel; era prima dată când îl vedeam așa, după vizita noastră la Chantilly. Mă bucurai mult, căci, dacă eminentul detectiv știe — când vrea — să fie cel mai plăcut tovarăș de drum, nimic nu-mi era mai insuportabil decât mutismul său exagerat în care se cufunda când era rău dispus.

Dădui, deci bucuros ordin să mi se pregătească valiza și, un sfert de oră mai târziu, mă urcai cu el în mașină.

Pe drum, îl văzui că se joacă nepăsător cu două bucăți de carton pe care le recunoscui ca fiind două bilete de tren.

— Ce sunt acelea ?, îl întrebai eu.

— Biletele noastre. Dar de ce întrebi ?

Incepui să râd.

— Erai deci sigur că am să primesc propunerea dumitale de aceia le-ai cumpărat mai înainte de a-mi cere consimțământul ?, spusei eu.

— Era imposibil să refuzi.

— Nu, zău !

— Dacă m'ai fi refuzat, aș fi putut să te conving oricum să mergi cu mine. Era de ajuns să-ți spun un cuvânt, pentru ca să te rogi în genunchi de mine să te iau în călătorie. Ți-aș fi spus numai atât : „Regret, Lynham, plec atunci singur în căutarea lui Winggs !"

— In căutarea lui Winggs ?

— Așa-i că ai căzut în cursă?

Intr'adevăr, Tharps era foarte bine dispus. Satisfacția cu care îmi pusese ultima întrebare era cea mai precisă confirmare.

Avui presimțirea că afacerea se va clarifica complet și că misterul care o înconjura nu mai exista pentru ei de multă vreme.

— Nu mi-ai spus însă unde mergem, reluai eu.

El îmi întinse unul din bilete; citii pe el: *Paris à Bruxelles.*

Sosirăm noaptea în Belgia. Tovarășul meu de drum se îngrijise din vreme de toate amănuntele călătoriei; la ieșirea din gară ne urcarăm într'o mașină, iar detectivul spuse șoferului să ne ducă la hotel „Imperator" o casă de prim ordin, situată pe bulevardul Midi.

Sălile spațioase, foarte înalte, îmi plăcură; camera era confortabilă și patul moale.

Am dormit așa de adânc în cât dimineața William Tharps a trebuit să facă la ușa mea un sgomot infernal pentru ca să mă scoale.

El venise de puțin timp din oraș și se pregătea să iasă din nou.

— Ce întrebuințare o să-mi dai ?, întrebai eu pe amicul meu.

— Pe aceia de tovarăș de drum și de ajutor... la nevoie, adăogă el râzând.

— Înțeleg. Dar cum ți-aș putea fi util, căci nu cred să mă fi luat cu d-ta numai de dragul tovarășiei mele ?

— S'ar putea să fie chiar așa, ripostă el amabil ; totuși, trebuie să-ți mărturisesc că am alte gânduri în privința dumitale. Iți voi vorbi despre asta la timp; sunt împrejurări când doi oameni fac mai mult decât unul și mai ales atunci când și unul și altul cunosc la perfecție boxul și câteva exerciții de luptă.

— E vreo primejdie în perspectivă ?; știi că poți conta pe ajutorul meu.

— Nu știu încă, dar îți mulțumesc totuși; te cunosc bine Lynham și eram sigur că ai să vorbești așa cum ai vorbit.

El părăsi camera, după ce mă rugă să rețin o masă pentru prânz, lăsându-mă foarte nedumerit în privința aventurii către care porniserăm.

Prima zi trecu în liniște; nu observai nimic anormal, afară de prezența la o masă apropiată de a noastră a unui individ care, din primele minute când îl zărisem, mă intrigase și căruia — așa cred cel puțin — îi produsesem, și eu, o impresie foarte puternică, de oarece observai că a fost foarte surprins când m'a văzut.

Cine era acest om ? Mi se părea că l-am mai întâlnit adesea. Dar îmi răscolii zadarnic, în privința lui, memoria — altminteri foarte fidelă.

Era un individ de talie mijlocie, cu gesturi elegante, îmbrăcat într'un costum de o croială sobră, deși de culoare cam țipătoare; degetele îi erau împodobite cu inele frumoase, însă prea numeroase; purta o barbă scurtă, puțin cărunțită. iar o mustață mare îi acoperea buza de sus.

Nu puteam să-mi reamintesc nimic de omul acesta și totuși eram aproape convins că îl cunosc.

Il arătai lui Tharps, când acesta veni la masă. După o privire aruncată în oglinda în care imaginea lui se reflecta, detectivul zâmbi, apoi continuă să mănânce, fără să-mi dea altă explicație.

Se vede că în cursul dimineții făcuse toate demersurile pentru care era venit la Bruxelles, căci după amiază fu ocupat numai cu vizitarea orașului, care e prea cunoscut pentru a nu mai aminti aci de minunile arhitecturale, sculpturale și picturale pe care le cuprinde. Voi vorbi numai de plăcerea deosebită pe care amicul meu o simți revăzând biserica Sainte Gudule, despre ale cărei frumuseți amicul meu, ca un mare cunoscător, îmi vorbi în amănunt.

Băurăm multă bere și fumarăm excelente țigări.

(Urmează mâine)

PENTRU CITITORII NOUI

In urma unei întâmplări puțin banale, petrecută la hipodromul dela Chantilly, detectivul William Tharps ia în cercetare ciudatul caz al dispariției jockeului Arthur Winggs, care trebuia să conducă în cursa „Jockey Clubului", calul prietenului său, ducele de Jorie.

In timp ce se făceau tot felul de presupuneri iar bănuielile își strângeau cercul în jurul bookmakerului Coussort, — al cărui cal câștigase cursa — și al Janei Beryl, prietena jockeului dispărut, cadavrul acestuia din urmă e găsit într'un compartiment de clasa I-a al trenului Bruxelles-Paris. Descoperirea e făcută de autoritățile din orășelul Givet, unde Jane Beryl se dusese chiar în ziua crimei.

La întoarcere ea e arestată.

SPECTACOLE

Teatre

OPERA: Povestirile lui Hoffman.
NAȚIONAL: Ion al Vădanei.
TEATRUL STUDIO: Actrița.
TEATRUL COMEDIA: Liliacii din clopotniță.
TEATRUL LIBER (sub Comoedia): Zile senine.
TEATRUL REGINA MARIA: Azilul de noapte.
LIGA CULTURALA : Revizorul.
ALHAMBRA: 1000 de ani pace.
TEATRUL MODERN: Miliția tetorială.
SAVOY: Tănase Istanbul.
MUNCA ȘI VOE BUNA : Cămila trece prin urechile acului.
TEATRUL RELIGIOS (sala Liedertafel): Drumul Crucii.

Cinematografe

ARO : Vreau să mă mărit.
CAPITOL : Nopți în Andaluze, Jurnal și completare.
SCALA: „Trei camarazi" și jurnal Paramount
CARLTON: Champs Elisées și Jurnal Fox.
SELECT: Rapsodia diabolică.
TRIANON: „Paris-Melody 1939" și jurnal Paramount.
A. R. P. A. : „Mascatul", seria I, jurnal și complectare.
BIZANTIN : Prinț și cerșetor, Mormântul lui Ghenghis Khan și program artistic.
FEMINA : Trei fetițe dulci.
REGAL: „Albă ca zăpada și cei șapte pitici", jurnal Paramount.
PALAS BULEVARD: Evadatul 320
PARIS : Robin Hood și jurnal românesc.
ROXY : Nopți în Andaluze, Jurnal și completare.
ELISEE: Mi-a fugit mireasa și jurnal Paramount.
FORUM : Senorita și Rivalii.
CORSO : Atlantis, seria II-a și ultima.
AIDA: Domnișoara vedetă, O crimă pe ring și matchul de box cu Joe Louis.
AMERICAN : Frou Frou și Ultimul gangster.
ATENEUL-TEI: Valsul rozelor și Strigătul sălbaticilor.
BARCELONA: Insula ocnașilor, Diligența însângerată și trupa de reviste.
CARMEN : Corsarul și Stan și Bran și Testamentul.
COTROCENI : Femeia diabolică Barnabe.
DIANA : Granița însângerată. O crimă pe ring și artiști.
DACIA : Viață de artist și Josette.
DICHIU: Nostalgie și Hotelul nebunilor.
DOINA : Misiunea locot. Perry ; Vasul robilor și o comedie.
EDISON : Departe de țară și Mimi (viață de boem).
FLORIDA : Pépé-le-Moko și Spaima vestului sălbatec.
FRANKLIN : Pépé-le-Moko (Pasiune de apaș) și Stan și Bran „electricieni".
GLORIA: Nevestele șirete și Panică în hotel.
IZBANDA : Cântecul dimineții și Călărețul din Montana.
ILEANA : Indrăznețul și Fete de măritat.
LIZEANU : Petru cel Mare și Două femei, două iubiri.
LOLICA: Oameni în lanțuri, Polițistul invizibil învingător și Banda veselă în vacanță.
LIA : Blocada și Liliacul.
LUCIFER : Fiica orientului și Enigma colibei misterioase.
MARCONI: Alasca. Jurnal. Paramoun. Trupa de reviste M. Nedeianu
MARNA : Aventurile lui Marco Polo, Amanda și artiști.
MILANO : Pépé-le-Moko și Submarinul D. 1.
MODEL : Cel mai bun prieten și Inger și demon, jurnal și completare.
MILANO: Prizonier în Africa și Semnul crucii.
NERO: Blocada și Șobolanul.
NISSA: Iluzia cea mare și Barnabé.
NONI : 100 băeți și o fată, Valea blestemată și revistă.
GLORIA : Neapole sub sărutul focului și Legea nu iartă.
OMNIA : Senorita și Misterul unei crime.
ORFEU : Furtuna în Maroc și Părinți și copii.
ODEON : Alaska (Demonul alb) și Nevestele șirete.
PARIS: Robin Hood și jurnal românesc.
PAX: Misterul camerei obscure, Dama de pică, comedie și jurnal.
PACHE : 100 de băeți și o fată și Tarzan.
RAHOVA : Frou Frou și Ultimul gangster.
RIALTO (fost City) : Barnabé și Hollywood hotel.
SPLENDID: Aventurile lui Robin Hood. Jurnal și complectare.
REX : Seniorita și Jokeul roșu.
TRIUMF: Frații Ritz șomeri și Patru bărbați și un jurământ.
TOMIS: Vacanța și Umbra morții.
UNIC : Blocada și Liliacul.
VOLTA BUZEȘTI: Robin Hood, complectare și artiști.
VOLGA : Manuella și Oameni în lanțuri.
VENUS: Califul din Bagdad. O crimă pe ring.

TURNEUL DIN ORIENT

Cele trei rezultate obţinute de selecţionata federaţiei noastre în Turcia sunt departe de a forma o carte de vizită recomandabilă pentru un sport care, în ultimii ani, crezuse că se poate smulge din mediocritatea Balcanilor pentru a se avânta în lupte mai grele şi mai onorabile cu reprezentative de club sau naţionale din Occident.

Şi totuşi turneul acesta oriental are semnificaţia lui aparte, care întrece realitatea cifrelor de pe tabela cu rezultate, precum şi însemnătatea unei excursii frumoase cu care au fost răsplătiţi câţiva jucători — unii mai tineri, alţii mai bătrâni — cari s'au străduit un an întreg pentru bunul renume al clubului lor şi al footballului autohton.

Vor spune mulţi, desigur, că matchurile acestea din Turcia si din Grecia constitue o degradare benevolă pentru clasa footballului românesc, că prin ele footballul nostru îşi închide pentru multă vreme perspectivele sale occidentale.

Insă, cine gândeşte aşa, greşeşte. Desigur au greşit şi conducătorii footballului nostru, dar nu acum. Greşala lor este mai veche şi datează din vremea în care au dat un avânt artificial întâlnirilor de club şi internaţionale dintre formaţiile româneşti şi diferitele echipe străine de valoare cu mult mai ridicată decât ne-ar fi trebuit.

In întâlnirile acestea, trebue să recunoaştem, echipele noastre au avut şi succese frumoase ; însă unele dintre rezultatele bune se datoresc întâmplării, altele arbitrilor şi numai puţine sunt normale. Iar dacă mai punem la socoteală că echipele de club au făcut totdeauna figură mai frumoasă decât echipa naţională, ajungem la concluzia că iniţiativa particulară a fost mai grijulie şi mai bine inspirată decât cea oficială.

S'a mai spus de către alţii, şi trebue s'o recunoaştem şi noi, că, deşi avem bune garnituri de club, n'avem echipă naţională, fiindcă tinerele elemente care s'au ridicat în ultima vreme, n'au avut încă prilejul să joace împreună fie în selecţionate naţionale prime sau secunde, fie în reprezentative regionale.

In perspectiva celor de mai sus, turneul din Orient apare ca o necesitate absolută. Inceputul fusese făcut prin cele două matchuri victorioase ale naţionalei secunde, care ne-au dovedit că avem tineri de valoare ridicată.

Insă aceşti tineri aveau nevoe de mai multe matchuri împreună — matchuri mai uşoare desigur — pentruca în câtăva vreme să fie în stare să ne reprezinte în prima echipă.

Matchurile din Turcia şi din Grecia sunt un prilej fericit. Că nu toate rezultatele vor fi excelente sau măcar favorabile, n'are nici o importanţă. Obiectivul tehnic şi tactic urmărit prin acest turneu este cu mult mai interesant, aşa cum am arătat la începutul acestor rânduri.

Şi va mai fi nevoe de încă multe alte matchuri modeste pentru a ne asigura un standard recomandabil, care să ne apere de înfrângeri ruşinoase ca aceea suferită din partea Ceho-Slovaciei.

Metoda inaugurată — cam târziu !! — de F. R. F. A. este dintre cele mai bune. Nu trebue însă să facem greşala de a ne închipui că după ce vom începe să culegem roadele ei, echipa naţională a României nu va mai suferi nici o înfrângere. Cine şi-ar închipui asemenea lucru ar da dovadă că nu ştie ce înseamnează un match de football ; dar — cu siguranţă — peste câţiva ani vom putea să formulăm pretenţiuni mai mari — poate nu mai mari decât cele de astăzi, dar mai justificate — şi să reuşim rezultate în orice caz mai recomandabile.

Virgil Popescu

C. A. M. T.

vrea să participe la beneficiile turneului oriental

Telegrama trimisă F. R. F. A.

In cursul zilei de eri a sosit la F. R. F. A. o telegramă din partea clubului timişorean C. A. M. T. prin care acesta protestează contra împărţirii beneficiilor turneului din Orient, aşa cum s'a stabilit.

Se ştie că F. R. F. A. a anunţat că aceste beneficii se vor împărţi în mod egal între grupările : Rapid, Juventus, Victoria şi Sportul Studenţesc, care au dat cei mai mulţi jucători echipei naţionale.

F. C. Carpaţi şi C. A. M. T. cari au dat câte un singur jucător, urmau să nu primească nimic.

Campionatul Angliei

Liverpool învins cu 3-0

Londra, 2. — In cadrul primei ligi a campionatului englez azi s'au jucat două matchuri.

Surpriza zilei a constituit-o eşecul lui Liverpool, care după frumoasa victorie obţinută asupra lui Preston North End (4-1), azi a cedat lui Middlesbrough cu 0-3.

Rezultatele:

LIGA I

Stoke City — Bolton Wanderers 3-1.
Middlesbrough — Liverpool 3-0.

LIGA II

Millwall — Bury 4-2.
Newcastle United — Chesterfield 1-1.
Burnley — Sheffield United 1-0.
Tranmere Rovers — Bradford 1-1.
Blackburn Rovers — Sheffield Wednesday 2-1.

LIGA SCOŢIANA

Aberdeen — Arbroath 4-0.
Falkirk — Albion Rovers 3-0.
Clyde — Partick Thistle 4-1.
Hamilton Academicals — Motherwell 2-1.
Hibernian — Hearts 1-0.
Kilmarnock — St. Mirren 3-2.
Quen of Siuth — Ayr United 6-1.
Third Lanark — Queens Park 4-1.
St. Johnstone — Raith Rovers 6-5.
Rangers — Celtic 2-1.

Ministerul Muncii, în Franţa, e intransigent

Cu toată intervenţia federaţiei franceze de football

problema menţinerii jucătorilor străini în campionat nu a putut fi soluţionată

Am arătat în numerile noastre trecute, frământările din footballul francez, provocate de măsura luată de ministerul muncii, măsură prin care nu se mai permite jucătorilor străini să activeze în Franţa.

Cum numărul acestora este foarte însemnat, în cluburile de acolo, se înţelege că această măsură a produs o mare descurajare în rândurile conducătorilor francezi.

SE INCEARCA PRESIUNI PENTRU O REVENIRE

Organele conducătoare ale football-ului francez au început demersuri pentru ca organele în drept să revie asupra măsurii luate.

Toată presa franceză a susţinut şi susţine printr'o viguroasă campanie aceste intervenţii dar se pare că fără nici un fel de folos.

Ministerul muncii se menţine ferm pe poziţie, şi nu vrea să cedeze cu nici un chip.

TOTUŞI FEDERAŢIA N'A DISPERAT

Deşi demersurile federaţiei nu au fost de loc încununate de succes aceasta n'a disperat încă. Văzând că nu se poate face nimic pentru ca ministerul de resort să revie complect asupra deciziei sale s'au încercat tratative pe o cale mai diplomatică propunându-se ministerului ca fiecare caz ce va reveni spre rezolvare să fie tratat „a l'aimable".

PREGATIREA TERENULUI

Deşi nu s'a primit până acum nici un răspuns pozitiv din partea ministerului de resort, federaţia de football a şi început să facă pregătiri pentru a uşura eventualele discuţii. Astfel a cerut tuturor cluburilor profesioniste un tablou despre situaţia tuturor jucătorilor străini ce posedă.

Acest tablou a şi fost întocmit şi este în posesiunea federaţiei care se va servi de el în eventualele discuţii ce vor avea loc cu ministerul muncii.

CE SE VA REUŞI ?

Cu toate demersurile făcute până acum de federaţie nu s'a putut obţine nimic.

Ministerul muncii nu a vrut să facă nici un fel de concesiune.

Se poate deci deduce, din această atitudine, că nici de acum înainte nu se va putea obţine mare lucru căci autorităţile franceze sunt ferm hotărîte să procedeze cât mai drastic împotriva tuturor străinilor din toate profesiunile.

OMAGIUL SPORTIVILOR

O lovitură de cap în faţa porţii Arsenalului, în matchul cu Charlton. Jucătorii poartă doliu la mână, ca un omagiu adus ultimului preşedinte al lui Aston Villa, Mr, L. W. Rinder.

Shooturi şi bare

● **Mulţumim pe această cale tuturor cluburilor şi sportivilor care ne-au felicitat de Sf. sărbători.**

La rându-ne le urăm succes în noul an sportiv.

● *Guilliemo Stabile faimosul internaţional argentinian care a fost în ultimii ani antrenor al clubului francez Red Star, părăseşte Parisul îndreptându-se spre Argentina.*

Citiţi şi răspândiţi

Revista „TRUP şi SUFLET"

Football

Este adevărat că „cei vechi" erau mai buni?

De câte ori se întâmplă la un joc de foot-ball ca un jucător să facă unele greşeli socotite ca nepermise, auzim invariabil părerea spectatorilor cari au apucat „alte vremuri": Nu mai este foot-ball-ul de altădată. Tânzer n'ar fi ratat goalul ăsta; Ströck într'o situaţie similară ar fi rupt plasa; Wetzer ar fi passat; Mateck ar fi procedat altfel. Jucătorii de azi nu merg pe urma celor de eri.

IN TINEREŢE NU LUCREAZA SPIRITUL CRITIC

In tinereţe suntem dispuşi să apreciem un jucător nu după adevărata lui valoare, ci după excentricitatea jocului său. Nu putem aprecià un jucător care joacă sobru, simplu. Dimpotrivă dăm consideraţie unui jucător care se pretează la diferite înfloriturl, jocuri de scenă, ce place ochiului, dar a căror eficacitate lasă de dorit. In tinereţe ne pasionăm după ceeace este nou, ceeace uimeste, ceeace lasă impresia frumoasă şi această impresie este hotărîtoare: rămânem cu ea toată viaţa şi ori de câte ori asistăm la un joc de foot-ball, în care acrobaţiile din trecut nu mai corespund cadenţei jocului modern, nu uităm să reamintim pe jucătorii si felul de joc din trecut.

Cine a avut astfel de impresii în primii ani ai săi, acela va rămâne totdeauna cu amintirea acelor impresii. Cine a văzut odată copil fiind, ca spectator inexperimentat şi fără critică suficientă, un jucător într'adevăr mare — şi tinereţea noastră câţi nu cunoaşte oare!— aceluia amintirea acestui jucător nu-i va dispare niciodată din minte; el va rămâne ca o întruchipare a visurilor sale realizate, ca o dorinţă împlinită, ca un cadou primit ce-l doream de atâta vreme! Care oare dintre spectatorii ce erau altădată totdeauna prezenţi la jocurile însemnate din trecut nu-şi aminteşte de bombele lui Ströck Albi, de ale lui Wetzer? Cine nu-şi aminteşte de jocul subtil al lui Ronay, al lui Mateck, de alura lui Steiner? Tinereţea noastră, fidelă interpretă a impresiilor duse până la ultima exagerare, le-a înregistrat în minte şi nu se mai poate deslipi de ele.

Câte generaţii de jucători n'au trecut de atunci! Câte talente veritabile nu sau, dacă au fost reţinute, noastre de foot-ball, câte shoot-uri mult mai frumoase decât acelea ale „bătrânilor" nu s'au tras, câte goaluri mai formidabile decât acelea care ne-au rămas în memoria noastră de copii — nu s'au tras, câte subtilităţi de joc, rafinament nu s'a văzut în jocurile mai recente! — Ele n'au mai putut fi însă reţinute, s'au dacă au fost reţinute, impresia lor nu a fost atât de covârşitoare ca prima, aceea din copilărie, care este hotărîtoare!

MATURITATEA ADUCE CRITICA

Pe măsură ce ne mărim, impresiile noastre, entuziasmul nostru scad. Nu mai putem fi pasionaţi de un lucru de care am fost odată impresionaţi, pentru că inima noastră nu poate fi totdeauna un medium constant al receptiunii impresiilor. In locul entuziasmului spontan, ireflexiv apare critica. Critica înlocueşte entuziasmul, aplauzele, impresia covârşitoare. Jucătorii ce se perîndă acum în faţa ochilor noştri pot fi ori cât de buni, cu oricâte calităţi ar fi înzestraţi nu mai pot fi apreciaţi la adevărata lor valoare. Bombele de azi sunt micşorate, ni se par mai puţin puternice decât cele din trecut.

Cine a văzut goalul marcat de O'Donnel, centrul înaintaş al echipei engleze Preston, care a trecut extrem stânga în matchul cu Venus, la vârsta de 14, atunci când sentimentul său are o putere extremă de a recepţiona impresiile, acela, cu siguranţă, îşi va aminti de acest goal, care va constitui pentru el un adevărat eveniment. Impresia aceasta va dura toată viaţa sa şi nu va fi supusă nici unei critici. Goalurile care se vor marca mai târziu vor constitui cu siguranţă evenimente mai puţin însemnate decât primul. El va vorbi totdeauna de „goalul lui O.Donnel" oridecâteori va fi vorba de un goal magistral. Va recunoaşte, uneori, că şi cutare goal a fost foarte frumos, dar nu va uita să adauge „dar ca goalul lui O.Donnel în nici un caz, nu!"

VARSTA MATURA NU-SE DA BATUTA!

Este omenesc ca bătrânul să nu se supuie opiniunilor tânărului. El nu va căuta motive, ci va cere ca opinia lui să-i fie respectată. Se cere o foarte mare libertate omenească ca să atribuim tinerilor de azi prioritatea asupra bătrânilor. Altădată procesul era cu totul invers: tânărul se uita la cel bătrân cu veneraţie, cu admiraţie, ca la un om care întruchipează visurile sale. Cel mare trebuia iubit, căci legea vieţii este ca tânărul să aibă model pe bătrân, care reprezintă ţinta după care el trebue să se conducă. Acest fapt psihologic duce însă la false prejudecăţi.

„CEI MARI" ERAU PUŢINI

Un lucru trebue ştiut: dacă „CEI MARI" erau într'adevăr mari, nu este mai puţin adevărat că ei erau puţini. O naţională se forma din 11 jucători dela cluburi disparate. 11 inşi cari reprezentau quintesenţa foot-ballului românesc. Astăzi găsim totdeauna un lot de cel puţin 30—40 jucători, a căror valoare nu este atât de deosebită.

Un „jucător mare" *făcea jucători. Aceştia păreau începători sau nepricepuţi faţă furori în compania celorlalţi de el. De aceea şi impresia pe care ne-o lăsa un „jucător mare" era atribuită şi acestui fapt că singurul mijloc de te a putea distinge într'un joc este să ai parteneri mediocri.*

După Ernst Fuhry de
Alexandru Săndulescu

Războiu pentru câţiva centimetrii de... păr

Ne amintim cu toţii spectacolul urît pe care îl dau jucătorii de foot-ball sau boxeurii cari poartă părul prea lung. In timpul jocului, părul le cade peste ochi şi, pe lângă că-i jeneză, le dă şi înfăţişarea barbară a unor oameni neîngrijiţi.

Un caz interesant, pe tema părului, s'a petrecut între echipa italiană Ambroziana şi jucătorul său — nu prea celebru — Barsanti:

Una dintre învinuirile ce i se aduceau lui Barsanti — în afară de aceea foarte gravă şi probabil exagerată că nu prea ştie să joace football — era că poartă părul prea lung, întocmai ca Oscar Wilde.

Barsanţi se apăra spunând că freza lungă dă forţă şi putere, citînd exemplul biblicului Samson. Conducerea Ambrozianei a răspuns citând pe Asalon, al cărui păr lung l-au dus la moarte.

Războiul acesta al celor două... roze, acest conflict, această bătălie a părului lunga a durat trei luni.

La sfârşit Ambroziana a învins, iar Barsanti a trebuit să treacă pe sub furcile caudine ale frizerului. Ridicol ulragiu al briciului!

Se spune încă că Barsanti n'a jucat mai bine după ce s'a tuns. Dar în orice caz a părut mai foot-ballist.

GEORGE F. ALLISON,

MANAGERUL LUI ARSENAL

PRIVEŞTE UN MATCH AL ECHIPEI SALE

ŞI ZÂMBEŞTE DUPĂ VICTORIE

DEASEMENEA

SECRETARA LUI

TOT AŞA

SOACRA LUI

ŞI, IN SFARŞIT,

SOŢIA LUI

Intoarcerea fiului risipitor...

Bogdan s'a întors în țară eri dimineață, pentrucă nu a putut găsi niciun angajament

I s'a propus unul la Benfica dar la Lisabona nu există nici-o școală de textile

In Iunie pleacă în Belgia pentru a juca în echipa de rezerve a lui Beerschoot

Intre Australia și România, Bogdan nu a oscilat dramatic.

S'a hotărît să înfrunte frigul și a venit la București, după ce a lipsit douăzeci și trei de zile și a cheltuit 15.000 lei.

In acest timp și pentru banii cheltuiți a petrecut două zile splendide în „Cité Universitaire" și a învățat să danseze... Lambeth Walk la „Coliseum".

Ceia ce nu e tocmai mult, deși Bogdan regretă că a venit și consideră timpul acesta ca o perioadă aproape splendidă.

Dar, oricum, Bogdan a venit în țară; și bucuria revederii este mare și nu mai lasă loc altor considerații.

Pentrucă această reîntoarcere, pe care ultimile evenimente și orientări ale footballului francez o făcuseră probabilă și apropiată, a căzut totuși din seninul unei excepționale zile de iarnă.

Eri dimineață, la ora 11, Bogdan a coborât din expresul de Paris pentru a vedea o Capitală luminată de soare și zăpadă.

EXPLICAȚII SERIOASE...

Svonurile, cari circulau tot mai des în legătură cu situația jucătorului feroviar, s'au confirmat. Bogdan s'a întors în România pentrucă nu a putut găsi niciun angajament.

Este de prisos să mai fie amintit că aceasta nu are nici o legătură cu valoarea lui technică și cea mai bună dovadă este că el a avut oferte numeroase dela principalele cluburi profesioniste ale Franței.

Că ele nu au putut fi realizate, aceasta s'a datorat unor cauze independente de el și de cluburile, cari i-au făcut aceste oferte.

Pentru serviciile lui au venit Séte și Saint Etienne, din divizia întâia și Red Star, C. A. Paris, Reims și O. G. Nice din liga secundă.

Nu trebue să fie uitat un moment că deslegarea lui Bogdan costă 30.000 franci, ceia ce înseamnă că e aproape gratuită.

Și totuși, Bogdan nu a putut găsi niciun angajament.

La aceasta s'au opus nouile măsuri luate de ministerul muncii din Franța, cari nu mai permit angajarea niciunui jucător străin.

Prevederile ministeriale sunt precise și nu admit nicio explicație.

NICI CA AMATOR „MARRON"

Bogdan a făcut o impresie excelentă și de aceea s'au căutat cele mai diverse mijloace pentru a putea evita obstacolul legal, dar nu s'a putut ajunge la un rezultat practic nici pe calea aceasta.

Intr'adevăr, singura modalitate ar fi fost aceea a amatorului „marron".

Pentru cei cari nu cunosc amănunțit technica de culise a profesionismului francez, trebue să explicăm că amator „marron" înseamnă un profesionist mascat, care ia bani pentru football dar nu are contract și nu dă chitanțe.

Angajamentul acesta are pentru jucător desavantajul că gruparea poate refuza să plătească la un moment dat pe jucător și acesta nu are dreptul de a se plânge federației deoarece este suspendat imediat.

Bogdan ar fi acceptat și acest angajament pentrucă în Iunie era liber, absolut gratuit.

S'au lovit însă de altă piedică: aceea că în cazul jucătorilor amatori federația franceză nu admite transferul cu deslegare plătită.

Și Rapid nu admitea deslegarea gratuită iar de încredere reciprocă între cluburile contractante nu putea fi vorba.

Iată pentru ce, nici această combinație n'a isbutit.

NICI LA BENFICA DIN LISABONA

Dar Bogdan n'a avut numai oferte din Franța.

El nu este, desigur, un jucător celebru dar trăind în mediul marilor grupări profesioniste, lucrul devine foarte posibil.

La Paris, Bogdan s'a întâlnit cu un emisar portughez, care i-a oferit un angajament imediat pentru Benfica din Lisabona, campioana Portugaliei.

Feroviarul a refuzat net oferta pentrucă, așa cum a cerut și obținut extrădarea, el nu a plecat în Franța numai ca să joace football ca jucător profesionist ci ca să urmeze și cursurile unei școale de textile, pe care n'o putea găsi la Lisabona.

VA MAI PLECA BOGDAN IN FRANȚA?

„Revenitul" nu a mărturisit fățiș nici o intenție precisă asupra proectelor sale de viitor.

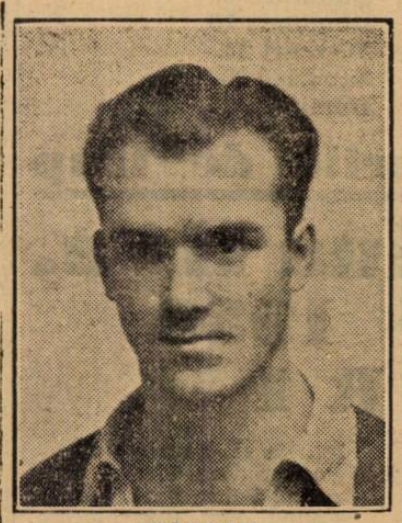

BOGDAN

Se pare însă că în Iunie va pleca din nou dar nu în Franța, unde clauzele contractului său îi pot permite să joace ca amator „marron".

Bogdan va pleca de data aceasta în Belgia, unde va juca doi ani în echipa de rezerve a lui Beerschoot.

Lucrul nu trebue să mire pe nimeni și cu atât mai puțin trebue să fie considerat ca o degradare.

Regulamentul belgian nu admite însă ca un jucător străin să fie utilizat într'o echipă belgiană, profesionist, decât după acest stagiu de doi ani.

In acest timp, cât va juca în echipa de rezerve, Bogdan va urma cursurile școalei de textile.

Pentrucă speră că F. R. F. A.-u va acorda deslegarea și la 1 Iunie așa cum i-a acordat-o acum.

*

Iată povestea lui Bogdan. O poveste lipsită de romantism și construită numai pe date precise.

Nu v'a plictisit ca să vedeți „cazul" Bogdan sub aceeași continuă alură romantică?

In orice caz, pe el l-a plictisit.

Scrisoare din Albania

„Cubanii" sportului balcanic: Albanezii

O țară cu o mișcare sportivă necunoscută, dar de o valoare suficient de ridicată

130 de cluburi și 3000 de jucători

Influența footballului italian

Hajduc învins la scor

Despre mișcarea sportivă din Albania se știe foarte puțin.

Până acum s'a crezut și, mulți mai cred încă, că în Albania nu există o asemenea mișcare.

Se înșeală însă, fiindcă în Albania nu numai că există, dar se găsește într'un grad de desvoltare foarte mare în special footballul.

Albanezii sunt foarte sportivi și dacă nu toți practică sportul, o mare parte însă îl ajută moralicește și materialicește, fie prin inscrierea lor în diferite cluburi, fie prin mari ajutoare bănești.

Acolo, ca și la noi, footballul este cel mai popular. Actualmente există în Albania bine organizate, 130 de cluburi cu 3000 de membrii activi, (jucători).

Anul acesta însă, s'a făcut o reorganizare radicală, împărțindu-se cluburile în 2 divizii naționale care, sunt compuse din câte 9 cluburi cari se împart în 3 subdivizii, adică fiecare subdivizie este formată din trei echipe.

Fiecare divizie își are campionatul iar pentru titlul de „campion național" lupta se dă între campionii diviziilor.

După acest nou sistem a început zilele acestea lupta pentru campionatul național în care iau parte cele mai bune echipe albaneze pe sezonul 1939—1940. Actuala campioană națională a Albaniei e „Sportclub" din Tirana.

Celelalte echipe, campioane ale seriilor divizionare, sunt: „Baskimi" (Elbasan), „Skenderberg" (Corcha), „Vlaznia" (Școdra) etc.

Sportul din Albania din punct de vedere al conducerii, este sub controlul statului, însă „Djelmenie Squipogue" (Liga albaneză de football) are destulă autonomie.

In general, sportul albanez se găsește sub influența italiană și deaceia au adoptat felul de joc al italienilor, primii profesori și factori determinanți ai desvoltării sportului albanez. Paralel cu footballul se desvoltă și celelalte sporturi: atletismul, tennisul, luptele, etc.

Statul acordă o mare atențiune popularizării sportului în rândurile tineretului albanez. Și dacă judecăm după numărul publicului spectator la ultimele matchuri, putem constata că s'a reușit un mare progres în această direcție.

Și, mai interesant, este faptul că cluburile albaneze dispun toate de terenuri bine amenajate și cu tribune foarte frumoase.

Ca să ne dăm mai bine seama de calitatea footballul-ui albanez, vom pomeni de recenta vizită a redutabilei echipe „Hajduk", din Jugoslavia, care a fost învinsă de campioana Albaniei „Sport-Club", cu 5-1 și, după declarațiile conducătorului jugoslav reese că albanezii au practicat un soccer de clasă ridicată.

Din punct de vedere technic, footballul lor, nu atinge clasa europeană.

Insă, avându-se în vedere valoarea profesorilor, este de prevăzut că în scurt timp vor egala, din punct de vedere technic pe vecinii lor.

— M. Sp. —

Citiți în fiecare săptămână UNIVERSUL LITERAR

Calendarul galopului

Stagiunea de primăvară

Aprilie: 10, 16, 20, 23, 27, 30
Mai: 4, 7, 11, 14, 18, 21, 25, 28
Iunie: 1, 4, 8, 11, 15, 18, 22, 25, 29
Iulie: 2, 6, 9, 13, 16, 20, 23

STAGIUNEA DE TOAMNA

Septembrie: 3, 8, 10, 14, 17, 21, 24, 28
Octombrie: 1, 5, 8, 12, 15, 19, 22, 26, 29
Noembrie: 2, 5, 8, 12, 16, 19

PROGRAMUL TRAPULUI PE LUNA IANUARIE

Vineri 6.
Duminică 8.
Duminică 15.
Miercuri 22.
Sâmbătă 25.
Duminică 26.

Alergările de trap

Băneasa Trap; ziua II-a, Vineri 6 Ianuarie 1939

INSCRIERI

Premiul ALCAZAR
Handicap — 11.500 lei

2060 Ivan
2100 Valona
2120 Guy Worthy
2140 Fudul, Oborean, Diadia Lul
2160 Dudu Gordon, Ostaș, Furor, Zenit, Cavaler, Lancia, Pan Worthy, Va-ta
2180 Holló, Primăvara
2200 Mohor, Zvon, Beţiv, Arvuna.
2220 Vrăjitor, Tais
2240 Puica

Premiul ARGES
Handicap — 13.000 lei

1700 Izma
1720 Parma, Luţa
1740 Zgomot, Pinkerton, Ghimp
1760 Bunel, Zalud, General Worthy, Livada
1780 Pikaver, Brad, Tufănica, Leu, Domnica
1800 Dorna, Rugina, Sonia Worthy, Sultan II, Handicap
1820 Coconaș, Pacahantos, Dolly Worthy.

Premiul BOBOTEZEI
Handicap — 18.000 lei

1700 Rugina
1720 Kismet, Voevodul Tiganilor.
1740 Fama, Rosalinde, Venezia, Ierosca II, Pleava, Talaz, Guardian Girl, Colina, Szelvesz
1760 Flying, Oszlány, Amsel, Blondella, Edith, Peceora, Luntraș, Hercegno, Naplopo Hercegnó, Naplopo.
1780 Theodora, Lucifer II, Jeannine Worthy, Viitor, Anny Worthy.
1800 Voraus, Gretelbub, Sam Worthy
1820 Antrag, Margaret T., Kadia.

Premiul ANGORA
Condiție (1/2) — 13.000 lei

1660 Elena, Flăcău
1680 Zenit, Harry Boy, Fudul, Sorana, Va-ta, Dâmb.
1700 Mohor, Vrăjitor, Oborean, Arvuna, Primăvara, Ghimp, Holló, Ostaș
1720 Pan Worthy, Tais
1740 Parma, Bravo
1760 Brad, Spic
1780 Tufănica, Izma, Mura, Tava, General Worthy
1800 Bunel, Handicap, Olenca
1820 Domnica, Lăcrămioara, Champion junior
1840 Pikaver, Legionar, Currier, Puica
1860 Inel, King Worthy, Ciclop
1880 Kamaa, Jarvis, Pacahantos cahantos. Jarvis, King Worthy
1900 Peter Worthy
1920 Voevodul Tiganilor, Dolly Worthy
1960 Pock
1980 Brebenea
2040 Viziru
2060 Talaz
2120 Guardian Girl

Premiul ADMIRE
Condiție — 15.000 lei

2120 Parma, Va-ta
2140 Tava, Curier, Dorka, Makrele, Leona
2160 Handicap, Peceora, Lăcrămioara, Kamaa, Eftin, Pahantos, Jarvis, King Worthy, Livada, Legionar, Bruma II, Champion junior, Coconas, Viziru, Flying
2180 Blondella, Pleava, Ninon, Amsel, Cupidon, Anny Worthy, Colina, Szelvesz, Ciclop, Ducesa, Guardian Girl Talaz, Rai, Ierosca II, Fama, Kundry, Ideal
2200 Valentio, Nation, Primrose, Ben Hur.
2220 Pai, Pock
2240 Kanada, Antrag
2280 Gretelbub.

Premiul ADONIS
Condiție (1/20) — 18.000 lei

2120 Brebenea, Ninon, Dorka, Peceora, Eftin, Jarvis, Legionar, Ciclop, Coconaș, Ierosca II, Pacahantos
2140 Pock, Nation, Pleava, Handicap, Edith, Sam Worthy, Colina, Ben Hur, Ducesa, Viziru, Guardian Girl, Talaz, Kundry, Pandur
2160 Primrose, Valentio, Pai, Szelvesz, Rai
2180 Kanada, Antrag, Lucifer II
2200 Voraus, Champion, Gondolat II
2220 Gretelbub, Roland D.

Premiul AVRIG
Performanță — 11.500 lei

1700 ePter Gordon, Guy Worthy, Harry Boy
1720 Dudu Gordon, Dâmb, Sorana, Pan Worthy, Elena, Furor, Aluniș
1740 Vrăjitor, Zenit, Igen, Beţiv, Zvon, Primăvara, Tais, Fudul, Va-ta, Mister, Lancia.
1760 Vandriu, Geisha, Arvuna, Mura, Ivan.
1780 Tufănica, Sultana, Izma, Oborean, Pinkerton.

In curând, un mare concurs hipic în Germania

Participă opt țări printre cari se află și România

Intre 27 Ianuarie și 5 Februarie la Berlin va avea loc un mare concurs internațional. Acest concurs care este una din principalele manifestări sportive ale sezonului de iarnă din Europa se va bucura de o mare animație.

Vor lua parte opt țări. Printre acestea se află și România.

Preparativele în vederea acestui concurs hipic au și început și este aproape sigur că vom fi demn reprezentați.

Câteva interesante înscrieri

într'unul din marile premii ale Floridei

Șase din cei mai buni cai ai Americei, *Sea Biscuit, War Admiral, Stagehaud, Lawrin, Dauber* și *Pasteur sed*, au fost angajați să participe la unul din clasicele premii le Floridei, *Widener Challange Cup Handicap*. Această cursă va avea loc la 4 Martie pe hipodromul *Hialeah Park* la Miami, fiind înzestrat cu 10.000 de livre.

Este interesant faptul că, dacă Sea Biscuit, calul d-lui Charles S. Howard, va învinge în această cursă, va bate recordul celei mai mari sume câștigate de un hipodrom, record deținut până acum de Sun Beau cu suma de 75.342 lei.

Din plecare la sosire...

In formă: Arvuna, Kanada, Valentio, Handicap și Tais
De urmărit: Luța, Pinkerton, Tava, Beţiv și Jarvis
In regres: Zvon, Mohor, Geisha, Antrag și Oborean

● *PRIMAVARA se află în apreciabil progres. Dela o cursă la alta a arătat deosebite sălturi de valoare. Tinde să devină o iapă utilă.*

● *FUROR ştie să meargă. Este însă din cale afară de decepționant. Galopează cu prea multă ușurință. Din această cauză nu-și poate valorifica calitățile.*

● *DUDU GORDON mult timp a fost redutabil. A galopat însă la sosire. Totuși vom reține condiția lui.*

● *ELENA a pierdut beneficiul victoriei mergând neregulat. A moștenit acest defect dela mama ei, Irinel.*

● *DAMB nu este un cal pe care să se poată conta. După o cursă bună, zece rele.*

● *TAIS merge din ce în ce mai bine. Pavlic a reușit s'o transforme complet. Roaiba din Hărtop este dotată cu suficientă viteză. Duce și distanța.*

● *OBOREAN constitue o reușită expresie a calului decepționant. Nu poate acoperi o cursă fără galopuri. Păcat, căci posedă multă viteză.*

● *LAMA este o mediocritate patentă. Prin nimic nu își justifică prezența pe hipodrom.*

● *DORKA a repurtat o victorie comodă. A avut tot timpul cursa la discreție. Este o iapă dotată cu multe posibilități. Pentru parcursurile lungi are o deosebită predilecție.*

● *POCK suporta un handicap sever. Totuși s'a apărat onorabil, ocupând locul al doilea. Un element foarte consțincios.*

● *JARVIS reintra. Deaceea iapa americană n'a terminat cu obicinuita-i impetuozitate. Este lipsită de lucru.*

● *LEGIONAR avea o misiune grea. Fiul lui Texas deși specialist al terenului greu, n'a putut figura deoarece era lipsit de șansă.*

● *BREBENEA a fugit modest. O comportare independentă de valoarea ei. Cu alt conducător, desigur că se va reabilita.*

● *PUICA a concurat în mare progres. O figură de cari puțini o credeau capabilă. Terenul greu desigur că a favorizat-o. Nu-i vorbă, beneficiază de o perfectă condiție.*

● *DOMNICA a avut o frumoasă apropiere pe partea opusă tribunei. Lăsa impresia că va câștiga. N'a mai fost capabilă însă să persevereze în efort pe linia dreaptă și a cedat. O iapă de dimensiuni reduse ca ea, a fost handicapată pe terenul greu de Marți.*

● *IZMA este în afara unei condițiuni acceptabile. Deși primea avantagii serioase, n'a existat.*

● *CANDRIU a galopat în repetate rânduri. Din această cauză a fost inexistent.*

● *LEU este un bun cal de iarnă. In acest anotimp, fiul lui Georges Willy arată valorile bune.*

● *BRAD a confirmat merituoasele lui comportări de dată recentă. Deși dădea până la 80 de metri, s'a plasat al patrulea.*

● *PARMA reapărea în public după o absență de mai mult de un an de zile. Ca aspect, fiica lui Hărtop arăta foarte frumos. Nu era însă suficient lucrată.*

● *MURA II a greșit în repetate rânduri. Din această cauză a încheiat plutonul la distanță.*

● *PIKAVER până când a fost oprit, fiind distanțat, a mers foarte bine. Actualmente se află în mare condiție.*

● *SPIC pe câteva porțiuni a avut o frumoasă acțiune. Sub-ul merită să fie urmărit.*

● *ARVUNA ne-a servit o veritabilă revelație. S'a pimbat pur și simplu în premiul M. Andreyevsky. Acest succes care vine după altul similar, este cel mai elocvent certificat pentru valoarea fiicei lui Centurion Molodoi.*

● *MOHOR nu este în formă. In ultimul timp a încheiat plutoanele.*

● *ADDA WORTHY a pierdut încet. Pe a doua parte a parcursului a mers bine. N'a mai putut reface însă handicapul care o despărțea de Arvuna. Nici Corol n'a insistat când s'a convins că Arvuna nu mai poate fi prinsă.*

● *TAVA deși condusă de un amator, a ocupat locul al treilea. A terminat cursa cu resurse.*

● *GEISHA a fost a doua până pe partea opusă tribunei, unde a cedat, fiind complet lipsită de resurse.*

● *PINKERTON era capabil să termine în primele locuri. Galopând însă în repetate rânduri, n'a putut conta. Pe câteva porțiuni a mers însă foarte frumos.*

● *KANADA a manifestat o remarcabilă formă. După parcurgerea primului kilometru era o câștigătoare sigură. Când Gaidaev i-a cerut să meargă, ea a făcut vid, câștigând cu mare ușurință. Fiica lui Adam este beneficiara unei condițiuni inainte.*

● *NAPLOPO a avut o licărire de formă. Totuș este departe de valoarea de acum un an.*

● *ROSALINDE n'a fost în stare să parcurgă cu bine decât un kilometru. După aceea s'a împleticit și n'a mai urmat trena.*

● *CICLOP a comis greșeli capitale și a mers neregulat. Astfel a încheiat plutonul la mare distanță.*

● *SZELVESZ a ratificat merituoasa lui victorie ultimă, dovedind că se află în bună condiție.*

● *COLINA a apărut amenințătoare pe partea opusă tribunei, pe al doilea kilometru. Iluzia a fost însă de scurtă durată. Sura n'a putut persevera în efort și la intrarea în oc a cedat.*

● *VALENTIO este un nentrecut specialist al terenului greu. In acest sens, victoria lui din premiul Anul Nou este semnificativă.*

● *HANIBAL II s'a apărat curajos. Roibul a fost singurul care a amenințat pe Valentio.*

● *CHAMPION a îmbătrânit. Nu a avut impetuozitatea de altă dată.*

● *ANTRAG din plecare a fost în dificultate și a pierdut contactul cu plutonul.*

● *HANDICAP este un cal ideal pentru cursele de sănătate. A repurtat o victorie facilă în premiul Aurorei, ridiculizându-și adversarii. Succesul lui se mai datorește și unei perfecte forme.*

● *KING WORTHY dădea avantagii până la o sută de metri. A ocupat la sosire locul al treilea. Mai mult nu i se putea pretinde.*

● *SULTANA a fost singura care a reușit să se țină de Handicap, deși a greșit. Va câștiga în curând.*

● *ZVON a decepționat. Cal suferind, nu poate face două curse la fel.*

Statisticele trapului

N. Cercasov din nou campion al conducătorilor

Gaidaev a avut un an bun. V. Andreyevsky la locul trei, urmat de Fischer

La începutul acestui an, o scurtă trecere în revistă a principalelor fapte din anul expirat,

N. CERCASOV

este recomandabilă.

La lumina cifrelor se reliefează multe adevăruri.

In numărul de față facem loc clasamentului conducătorilor în anul trecut.

N. CERCASOV, DIN NOU CAMPION

Dela venirea lui în România, Cercasov a monopolizat titlul de campion. Și 'n acest an și l-a adjudecat cu mare ușurință, conducând în clasament, cu un avans considerabil.

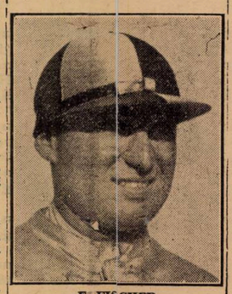

E. FISCHER

Dictonul englez „the right man at the right place" este foarte fericit utilizat în cazul lui Cercasov.

Conducătorul grajdului Benckendorff este indiscutabil de departe cel mai bun profesionist din țară. Ceva mai mult: este unul din cei mai valoroși din Europa.

Atât ca antrenor și conducător, Cercasov este un veritabil as.

In Paris, unde a activat înainte de a veni în România, s'a bucurat de elogioase aprecieri din partea presei de specialitate.

GAIDAEV, AL DOILEA

Cu deosebit brio s'a comportat în anul curent N. Gaidaev. Este unul din merituoșii profesioniști dela noi. In anul trecut Gaidaev s'a prezentat în apreciabil progres.

ANDREYEWSKI

Al treilea îl găsim pe V. Andreyevsky.

Deși n'a avut un efectiv prea numeros, a adunat în anul trecut 74 de victorii.

FISCHER, O REVELAȚIE

Revelația a constituit-o Fischer. Deși a condus numai șapte luni, a ocupat locul al patrulea cu 70 de curse câștigate. Fischer este un profesionist de mare talent.

CLASAMENTUL

Cercasov N.	**145**
Gaidaev N.	**84**
Andreievski V.	**74**
Fischer E.	**70**
Slobozenco C.	**54**
Corol S.	**53**
Pavlic M.	**53**
Ghinea Gh.	**52**
Szabo I.	**50**
Grünwald L.	**48**
Crainic Gh.	**44**
Crotenco I.	**44**
Dobrescu D.	**36**
Tassopol T.	**34**
Borisiac P.	**32**
Drăgotescu T.	**20**
Marcu T.	**19**
Zabelin I.	**17**
Gram Gh.	**16**
Costandache I.	**13**
Ionescu-Bordei Șt.	**10**
Bota A.	**8**
Popa T.	**6**
Vârlan V.	**6**
Komarniţki Fr.	5
Matak I.	4
Weich E.	4
Ionescu N.	3
Marcenco E.	3
Christodorescu Cleo	2
Dumitrescu C.	2
Grădjănescu B.	2
Lucan V.	2
Podoleacov A.	2
Bărdan G.	1
Iurca Gh.	1
Petrovici P.	1
Terehov N.	1
Toderaș N.	1
Voronin F.	1

ȘTIRI

D-ra Aimée de Vassal aduce cele mai afectuoase mulțumiri Societății de Asigurare „Vulturul" pentru cuanta și prompta despăgubire dată pentru armăsarul Admiral Worthy.

1

Papadopulos a fost suspendat pe un an

Papadopulos, campionul jockeilor din Grecia, a fost suspendat pe un an de zile. I s'a ridicat licența pentru grave abateri dela îndatoririle profesionale. Odată cu el a fost suspendat tot pe un an și un proprietar.

Un meeting internațional la Băneasa Trap

Intre 15 Mai și 7 Iunie mare activitate internațională de trap

Despre proectul organizării unui meeting internațional am mai scris.

Acest proect are serioase șanse de realizare.

Conducerea societății hipice române l-a examinat serios și s'a convins că posibilitățile de organizare există.

Deaceia a purces la primele măsuri în consecință.

INTRE 15 MAI ȘI 7 IUNIE ACTIVITATE INTERNAȚIONALA LA BANEASA TRAP

Data acestui concurs hipic a și fost fixată. Ar urma să aibă loc între 15 Mai și 7 Iunie.

In acest interval va avea loc o bogată activitate internațională. Deasemeni Derbyul se va disputa la sfârșitul lunei Mai.

*

In curând vom reveni cu amănunte în această privință.

M. Schmidt

este campionul jocheilor din Germania

In clasamentul călăreților din Germania, M. Schmidt ocupă primul loc cu 64 de curse câștigate.

Al doilea este H. Zehmisch cu 44 de victorii, iar al treilea W. Held.

Mai jos dăm clasamentul acelora cari au câștigat peste 5 curse.

M. Schmidt	64
H. Zehmisch	44
W. Held	38
J. Starosta	36
L. Haut	35
Helm Schmidt	34
O. Schmidt	33
G. Streit	33
K. Narr	31
B. Radach	30
A. Lommatzsch	27
H. Wenzel	27
J. Vinzenz	26
E. Huguenin	26
H. Berndt	25
K. Buge	21
F. Schönfisch	21
H. Knoche	21
J. Rastenzerger	21
K. Visek	18
W. Krbalek	18
G. Zuber	18
Osw. Müller	17
R. Zachmeier	15
H. Kassebaum	14
A. Murphy	13
H. Hiller	13
E. Böhlke	12
J. Göbl	12
K. Werner	11
H. Pförtke	11
G. Zade	11
W. Printen	11
F. Müller	11
R. Schmidt	11
Ch. Cooter jr.	10
H. Kreuz	9
W. Thalau	9
E. Leisse	9
H. Bollow	9
W. Lacina	9
F. Lengert	9
H. Richter	9
J. Pinter	8
W. Frommann	8
W. Acklau	8
J. Svehla	8
W. Hebler	8
H. Westhoff	8
P. Ullrich	8
H. Höllein	8
H. Grosskopf	8
W. Genz	7
A. Schulte	7
R. Randow	7
E. Michael	7
P. Ludwig	7

Alergările de trap

BANEASA TRAP Ziua III-a
Duminică 8 Ianuarie a. c.
— INSCRIERI —

Premiul ALMOS
Handicap — 11.500 lei

1620 Daisy Worthy.
1660 Crăiasa.
1680 Flăcău.
1700 Valona, Lama, Kirasa.
1720 Comcara, Guy Worthy, Desiș, Dor de Ducă.
1740 Fudul.
1760 Furor, Zenit, Sorana, Dâmb, Pan Worthy, Elena, Ostaș, Oborean, Cavaler, Dudu Gordon, Peter Gordon, Va-ta.
1780 Harry Boy, Primăvara
1800 Beţiv, Arvuna.
1820 Tais

Premiul ARCESTI
Handicap — 13.000 lei

2100 Valona
2140 Ostaș
2160 Izma, Mister, Holló
2180 Luța, Parma, Zvon, Florita.
2200 Vrăjitor, Ghimp, Candriu, Zgomot, Pinkerton.
2220 Puica, Bunel, Livada
2240 Leu, Pikaver, Brad, Domnica, Tufănica.

Premiul ALSO REAPER
Handicap — 15.000 lei

2100 Sneljoc
2120 Dorna, Rugina, Inel, Catinca, Voevodul Tiganilor, Ciclop, Duda, Peter Worthy.
2140 Coconaș, Pacahantos, Benito H. P., Dolly Worthy, Bruma II, Sonia Worthy.
2160 Talaz, Ierosca II, Pleava, Colina
2180 Peceora, Luntraș
2200 Viitor
2220 Rai.

Premiul ANYOS
Condiție — 11.500 lei

1680 Bravo
1700 Elena, Luța, Harry Boy, Mohor, Parma, Inel, Holló.
1720 Izma, Tais, Vrăjitor, Beţiv
1740 Pan Worthy, Tava, Curier, Bunel, Pikaver.
1760 Busuloc, Lăcrămioara, Pacahantos, Legionar, Olenca, Leu, Viziru, Flyng, Mura II.
1780 Tufănica, Brad, Eftin, Rugina.
1800 Ciclop, Giuditta
1820 Viitor
1840 Centaur.

Premiul ARGENTIERE
Condiție (1/2) — 13.000 lei

2100 Flăcău, Kirasa
2120 Sorana, Ostaș, Va-ta
2140 Vrăjitor, Zenit, Primăvara, Oborean, Dudu Gordon, Holló, Dâmb, Candriu
2160 Tais, Arvuna, Ghimp
2180 Beţiv
2220 Brad, Tufănica
2240 Tava
2260 Handicap
2280 Domnica, Champion junior.
2300 Legionar
2320 Luța
2340 Jarvis, King, Worthy, Ciclop
2360 Pacahantos
2480 Coconaș
2540 Viziru, Pleava
2620 Guardin Girl
3140 Szelvesz.

Premiul ARKON BOKRON
Condiție (1/10) — 18.000 lei

1700 Sorvanet, Sultan II, Parma, Champion junior, Mura II, Olenca.
1720 Peceora, Handicap, Domnica, Eftin, Centaur, Jarvis, Ciclop, Legionar, Brebenea, Lăcrămioara, Currier, Giuditta, Sonora, Kismet.
1740 Leona, Coconaș, Viziru, Talaz, Pleava, Pock, Ben Hur, Pandur, Jade, Hercegnó.
1760 Edith, Guardinn Girl, Theodora, Amsel
1780 Blondella, Viitor, Venezia, Fama.
1800 Rosalinde
1820 Pai, Szelvesz, Rai
1920 Voraus
1940 Roland D., Gretelbub.

Premiul ARMAS
Record — 11.500 lei

1700 Beţiv, Vrăjitor, Geisha, Mohor
1720 Brad, Tufănica, Bravo
1740 Bunel, Domnica, Luța, Izma, Pikaver
1760 Leu
1780 Coconaș, Rugina
1800 Rosalinde, Venezia, Fama,

SPORTURI DE IARNA

S'a alcătuit programul săptămânii sporturilor de iarnă dela Sinaia

Astăzi se deschide pârtia iar, Joi încep campionatele naționale

SINAIA 2 (prin telefon). — Comitetul federației române de bobsleigh, întrunit în ședință la hotelul Palace, a alcătuit programul săptămânii sporturilor de iarnă în cadrul căreia se vor desfășura campionatele naționale de bobsleigh.

ASTĂZI SE VA VERIFICA PÂRTIA

Astăzi, Marți, comisia technică va proceda la verificarea pistei după următorul program:

Ora 8: Comisia technică examinează pârtia și încheie proces verbal.

Ora 9: Câte 2 coborâri de antrenament.

Ora 11: Comisia technică examinează din nou pârtia și încheie un nou proces verbal.

După amiază: Comisia technică examinează boburile și încheie proces verbal.

MIERCURI 4 IANUARIE va fi întreagă pusă la dispoziția echipelor pentru antrenamente.

JOI 5 IANUARIE PRIMA ZI A CAMPIONATELOR

Ora 8.30: Coborâri pentru trasă.

Ora 9: Cupa orașului Sinaia, bob de 4 persoane, o singură coborâre.

Ora 10: Cupa general Gabriel Marinescu, bob de două persoane, o singură coborâre.

Ora 11: Cupa Mac Constantinescu, bob de 4 persoane, o singură coborâre.

După amiază: Concursuri sănițe mixt.

VINERI 6 IANUARIE ZIUA II-a A CAMPIONATELOR

Ora 8.30: Coborâri pentru trasă.

Ora 9: Cupa general adj. Paul Teodorescu, bob de 4 persoane, o coborâre.

Ora 10: Campionatul militar, bob de 4 persoane, 2 coborâri.

SÂMBĂTĂ 7 IANUARIE ZIUA III-a A CAMPIONATELOR

Ora 11: Campionatul național de Skeleton.

Ora 8.30: Coborâri pentru trasă.

Ora 9 Campionatul național bob de 4 persoane, primele 2 coborâri.

Ora 11: Campionatul național bob de 2 persoane, prima coborâre.

După amiază: Campionatul național săniuțe seniori, simplu și dublu mixt.

DUMINICĂ 8 IANUARIE ZIUA IV-a A CAMPIONATELOR

Ora 8.30: Coborâri pentru trasă.

Ora 9: Campionatul național bob de 4 persoane, ultimele 2 coborâri.

Ora 11: Campionatul național bob de 2 persoane, a doua coborâre.

După amiază: Cupa F. R. B. T. pentru ski, Kjorning.

Ora 17: Impărțirea premiilor.

Duminică, primul concurs de ski din acest sezon

Clubul Turistic din Brașov va inaugura noua pârtie de la Piatra Mare

Brașov, 2. — Clubul Turistic din localitate va inaugura, Duminică, sezonul oficial de ski prin organizarea unei curse de coborâre ce se va disputa pe noua pârtie care pornește de la Piatra Mare.

La această manifestațiune și-au anunțat participarea cei mai buni skieuri din țară și ea ne va orienta asupra formei în care se găsesc actualmente.

F. R. S.-ul A APROBAT CONCURSUL

Federația Română de Ski a aprobat disputarea acestui concurs, astfel că Duminică amatorii de ski vor putea admira la Piatra Mare pe cei mai buni skieuri români.

De pe ghiață...

SPORTUL STUDENȚESC s'a antrenat aseară.

*

Este posibil ca la sfârșitul săptămânii să joace în Capitală echipa *T. C. Iași.*

Adversarul ieșenilor va fi Venus.

*

Se pare că Gică Buia nu va mai pleca după Telefon Club, în străinătate.

*

Venus a fost invitat pentru 15 Ianuarie la Iași. „Negrii" au acceptat invitația și vor deplasa cea mai bună echipă.

CAMPIOANA Suediei, AIK din Stockholm a învins la Berlin pe Rot-Weiss cu 5:1.

*

LA CRACOVIA, formația Cracovia a dispus de Pogon din Kattowice cu 4:0.

*

B.K.E. în turneu în Germania, a învins H. C. Füssen cu 2:0.

*

Gloria convoacă astă seară la 8½ în fața patinoarului Oteteleșanu pe toți jucătorii de hokey pe ghiață.

Adunarea generală a federației române de ski va rezolva importante probleme

Adunarea generală a „Federației Române de Ski" care urmează să se țină Sâmbătă 7 Ianuarie, la Bușteni, va avea să rezolve importante chestiuni în legătură cu organizarea și îndrumarea skiului românesc.

Ordinea de zi a adunării este extrem de bogată iar hotărîrile forului de specialitate sunt așteptate ca un deosebit interes de toți cei ce se interesează de bunul mers al sportului skiului românesc.

Din lumea skiului...

In Elveția *s'au desfășurat numeroase concursuri de sărituri pe trambulină olimpică.*

La St. Moritz, proba a revenit juniorului Fausch cu 316,40 pt. (52 m. 57 m. și 55 m.) ; la proba pentru seniori a câștigat Fritz Kaufmann cu 330,10 pt. (58 m., 61 m. și 63 m.).

La Sion au câștigat : juniori : Zurbriggen 109 pt. ; seniori : O. Andenmatten 105,50 pt.

La Grindelwald, cursa de slalom a revenit lui Bassler în 47 s. 4/10.

La Gstad pe trambulina alpină s'au clasificat: juniori, A. Reutler 315 pt. ; seniori, Troiani 322 pt.

La Zermat s'au clasificat : juniori Ch. Pij 206, 6 pt. ; seniori Os Julen 196, 8 pt.

La o zi de campionatele naționale dela Sinaia

Pârtia este gata Ultimele pregătiri

Sinaia, 2. — Azi ne mai desparte de campionatele naționale de bobsleigh, manifestațiune care întrunește în frumoasa stațiune dela poalele Bucegilor, pe cele mai bune echipe din țară.

Zăpada căzută în ultimele zile a dat posibilitate organizatorilor să pună la punct până în cele mai mici amănunte pârtia, care în momentul de față se prezintă în cele mai bune condițiuni.

Ziua de astăzi ca și cea de mâine a fost rezervată antrenamentelor, echipele au executat câteva coborâri și, după declarațiile conducătorilor, pârtia este foarte bună, iar campionatele vor da loc la dispute aprige.

Marea săptămână a sporturilor de iarnă va începe Miercuri 3 Ianuarie, când urmează să se facă deschiderea oficială a concursurilor în cadrul campionatelor naționale.

La Muntele Mic și la Păltiniș se vor organiza concursuri străjerești

In cursul acestei vacanțe legiunile de străjeri din regiunile muntoase au organizat numeroase tabere de ski.

Incepute la 23 Decembrie, acestea își vor închide activitatea Duminică 8 Ianuarie.

La sfârșitul cursului, se vor organiza concursuri în prezența reprezentanților Străjei Țării.

Asemenea concursuri se vor organiza la Muntele Mic — organizate de legiunea din Caransebeș — și la Păltiniș — de către legiunea Sibiu.

Buletinul meteorologic sportiv

Oficiul Național de Turism comunică următorul Buletin Meteorologic sportiv, date înregistrate în ziua de 2 Ianuarie 1939:

La Sinaia. Grosimea zăpezii 56 cm. Temperatura —4°. Zăpadă prăfuită, favorabilă pentru sky și ascensiuni. Vizibilitate 4 km.

Predeal. Grosimea stratului de zăpadă 40 cm., cerul complet acoperit. Temperatura —5°, zăpadă prăfuită, favorabilă pentru sky și ascensiuni, vizibilitate 2 km.

Gheorghieni (Lacul Roșu). Grosimea zăpezii 42 cm. Cerul complet acoperit, temperatura —8°. Zăpadă prăfuită, favorabilă pentru sky și ascensiuni. Vizibilitate 4 km.

Poiana Țapului. Grosimea zăpezii 36 cm., temperatura —6°, zăpadă prăfuită, favorabilă pentru sky și ascensiuni, vizibilitate 10 km.

Skieuri francezi în munți. In vale se văd pilonii skilift-ului

Numai trei echipaje românești vor lua plecarea în „Rallyeul Monte Carlo“

Al doilea termen de înscriere pentru participarea la importanta competițiune automobilistă ce va începe la 17 Ianuarie și va duce pe concurenți pe însoritele maluri ale Mediteranei, a expirat în seara primei zile de Crăciun, organizatorii înțelegând să acorde un termen de grație de 24 ore.

Lista înscrierilor este destul de bogată, ea depășind larg cifra de o sută. Nu corespunde însă așteptărilor organizatorilor, cari au crezut că întrecerea de anul acesta va coincide unei participări record. Poate că acest lucru s'ar fi întâmplat, dacă în ultimul timp nu ar fi căzut abundente zăpezi prin mai toate regiunile itinerariilor prevăzute de regulament.

In peninsula Balcanică și în Nordul Europei, regiuni cari oferă avantajoase puncte de plecare, a nins abundent, astfel că problema renunțării la starturile din aceste regiuni se pune tot mai serios.

Acest lucru a avut darul să influențeze pe unii dintre cei cari își propuseseră să participe la competițiune cu conditiunea obținerii unui cât mai mare bagaj inițial de puncte și, în consecință, abținerile de ultima oră au abundat.

PETRE CRISTEA NU FIGUREAZA PRINTRE INSCRIȘI

De câteva zile, Petre Cristea, unul dintre cei mai mari specialiști ai competițiunei, câștigător al ei în 1936, când a luat plecarea alături de Ion Zamfirescu, arbora un mutism pe care nu-l puteam pricepe, dar care ne dădea de bănuit că ceva anormal se petrece.

Mai de mult, excelentul automobilist ne asigurase că nu va lipsi dela startul competițiunei și noi așteptam să-l vedem printre primii înscriși. Dar, stupefacție, în listele ce ne-au sosit dela Monte Carlo, numele lui Petre Cristea nu figurează.

ASUPRIREA PERSISTA

Ne-am închipuit că reprezentantul nostru continuă să fie asuprit de organele organizatoare, care, neconvenindu-le două victorii consecutive ale compatriotului nostru, i-au făcut, în 1937, tot felul de mizerii, sfârșind prin a-l penaliza fără motiv serios și făcându-l să treacă din primul loc al clasamentului, în cel de al șaptelea.

Nedreptatea era strigătoare și a avut darul să nemulțumească, nu numai pe cel lezat, ci și pe o bună parte din concurenții englezi. Protestele au curs cu nemiluita și Cristea și-a strigat dreptatea pe toate tonurile, plângându-se chiar și organelor superioare. Dreptate însă nu i s'a făcut.

In scrimb, s'a pornit o autentică prigoană contra campionului român, căruia — anul trecut — i s'a refuzat până și cererea de înscriere.

Se pare că și anul acesta situația s'a prezentat la fel și spre a nu se expune unui nou refuz, Petre Cristea a renunțat — ca și anul trecut — să-și prezinte adeziunea.

Se pare că și anul acesta situația s'a prezentat la fel și spre a nu se expune unui nou refuz, Petre Cristea a renunțat — ca și anul trecut — să-și prezinte adeziunea.

TOTUȘI PETRE CRISTEA VA LUA PLECAREA

Cu toate acestea putem afirma că învingătorul de acum trei ani se va prezenta la plecare și de rândul acesta.

Am aflat acest lucru eri dimineață când, printr'o întâmplare, am găsit pe cel pe care noi îl căutaserăm zadarnic, în ajun. Era întovărășit de avocatul Dimitrie Vicol, care figurează în lista elaborată de International Sporting Club, gruparea organizatoare.

Lucrurile s'au lămurit mai repede decât am fi putut crede : **Petre Cristea va lua plecarea ca echipier al avocatului Vicol.** Simplu ca bună ziua. Cu atât mai simplu, cu cât Vicol înțelege să încredințeze tovarășului său de bord, misiunea de a absolvi probele complimentare ale competițiunei, probe în care Petre Cristea a manifestat o superioritate sdrobitoare.

Deci, tandemul Vicol-Cristea va fi la fel de redutabil ca și cel care s'ar fi format în cazul când secundul și-ar fi prezentat personal adeziunea. Și, acesta este cel mai principal lucru pentru interesele automobilismului românesc.

DR. TITU MANICATIDE PE POZIȚII

Un alt echipaj românesc, participant sigur în competițiunea de care ne ocupăm, va purta No. 125 și va fi condus de dr. Titu Manicatide, un automobilist cu admirabile state de serviciu.

Este suficient să arătăm că a câștigat, la volanul mașinei sale de mică cilindrată, ultimul „Rallye Balcanic“, spre a nu mai fi nevoie să insistăm asupra marilor posibilități automobilistice ale acestui al doilea reprezentant al culorilor noastre.

Ca și anul trecut, când s'a clasat foarte onorabil, dr. Titu Manicatide are tot dreptul să spere într'o comportare la înălțimea reputației ce și-a format-o în competițiunile de lung kilometraj. Nu este chiar exclus ca, în clasamentul micilor cilindrate, acest alergător să joace rol de frunte.

UN CONCURENT NOU : TH. D. GRAJDANESCU

Am arătat într'un reportaj precedent că, în penultima listă de înscrieri, elaborată de organizatori, am găsit și numele altui concurent român.

Numărul 64 al competițiunei va fi purtat de alergătorul Th. D. Grăjdănescu, despre care, mărturisim sincer, nu știm prea multe. De altfel, înscrierea lui a corespuns unei surprize, întrucât nici Automobil Clubul Regal Român nu a avut cunoștință de ea înainte de a intra în posesia listelor înaintate de gruparea organizatoare.

Cu toate că nu este recomandat prin nici o performanță de răsunet, nu ar fi imposibil ca Th. D. Grăjdănescu să fie un automobilist de valoare, una din acele speranțe cari dau lovituri de maestru chiar din ziua debutului.

DOUA RETRAGERI

In afară de cele trei echipaje de care ne ocupăm mai sus, urmau să se mai prezinte la plecare încă doi concurenți români și anume : Riry Bochory și St. Stamatescu.

Faptul că ei nu figurează în listele de înscriere sosite dela Monte Carlo ne-a determinat să ne interesăm cărui lucru i se datorește și am aflat că Bochory și Stamatescu neînaintând, în termen, taxa de înscriere, cererea lor nu a fost luată în considerare.

Se pare însă că ei nu trimiseseră această taxă, tocmai pentru motivul că renunțaseră mai dinainte la ideia participării.

STARTUL DIN BUCUREȘTI

Deși Dimitrie Vicol și Titu Manicatide au rămas să-și stabilească preferințele pentru unul din orașele Atena sau București, este aproape sigur că toți participanții români vor opta pentru plecarea din Capitala noastră, întrucât veștile venite din peninsula Balcanică nu sunt de loc îndemnătoare.

Este sigur că, în afară de participanții români vor mai pleca din București și câțiva concurenți străini, printre cari notăm pe d-na Stella Zagorna (Polonia) și pe cehul Voitechovsky.

Plecările din București vor fi controlate de reprezentanții Automobil Clubului Regal Român, din piața Palatului Regal, în ziua de 17 Ianuarie, începând dela ora 13 și 23 minute.

Harta itinerariilor competiți unei

Aviație

Renașterea aviației sportive și de turism românești

Sportul aeronautic, sau mai bine zis al sborului, coincide la noi în țară odată cu apariția aviației, care astăzi se afirmă ca o necesitate a civilizației. Incercările aviatice românești au fost printre primele în lume, iar faptul că aviația noastră nu a profitat practic de pe urma lor se datorește condițiunilor streine de intențiuni. Cert este că ceeace era altă dată considerat o nebunie sau numai o îndrăsneală a gândului, astăzi este o frumoasă întrecere de afirmare a însușirilor individuale — sportiv vorbind — și a ști să pilotezi avionul nu e numai o mândrie a învingătorului ci și o bună contribuție la patrimoniul de siguranță a apărării naționale.

Astăzi, în întrebuințările particulare, se poate spune cu drept cuvânt că sborul este un sport. Va veni însă timpul când aviația va fi auxiliarul trebuințelor zilnice, ca taxiul de pildă.

Ca să vorbim de aviația noastră particulară și de sport, trebue să spunem în primul rând că anul ce expiră, 1938, marchează o etapă cu totul nouă în evoluția sa. Până aci aviația civilă se remarca doar prin cele câteva avioane particulare ale câtorva entuziaști avuți și cei ce urmau mânați de un îmbold personal cursurile școlilor A. R. P. A. Mircea Cantacuzino și C. F. R., iar Federația Aeronautică Regală a României avea un rol de control al acestora. In 1938, datorită unor împrejurări noui, aviația românească particulară iese dintr'un minorat în care se sbătea penibil încă dela începuturile sale. Federația Aeronautică Regală a României, această uniune de entuziasm și bune intențiuni, care până aci avea un rol de înregistratoare, devine un organ viu de activitate.

Se stabilește că aviația particulară poate fi un isvor nesecat de material select pentru armata aerului în caz de nevoe, și astfel datorită minunatei înțelegeri a situației pe care a arătat-o domnul general adj. Paul Teodorescu, ministrul aerului și marinei, se pornește o viguroasă acțiune de înviorare a ei.

Numeroase concursuri, naționale, dau dovada capacității de înțelegere a meșteșugului de către civili, iar singurul concurs internațional în care ei s'au întrecut a adus cea mai frumoasă victorie română a anului în aviație și totodată și sportivă pe tărâm internațional: câștigarea concursului Micii Înțelegeri.

Propaganda pentru aviație capătă o vigoare deosebită, prin căutarea câștigării tineretului pentru aviație. In acest sens se organizează aeromodelismul, această jucărie instructivă care e menită să devie cel mai popular sport, — apoi sborul planat și propaganda scrisă.

Tot în acest timp se procedează la reorganizarea învățământului în școlile asociațiilor aviatice civile, și cu toate că sunt la acest început, sute de piloți noui sunt brevetați.

Înțelegerea de colaborare pentru propaganda aviatică printre tineret prin aeromodelism, intervenită între F. A. R. R. și Straja Țării, asigură acestei acțiuni una din cele mai frumoase reușite.

Felul cum s'a lucrat în acest an, și programul excepțional de activitate elaborat pentru anul ce vine, ne îndrituește să afirmăm că anul 1938 a fost un an de început ale unei ere noui pentru aviația sportivă și de turism, românâ.

ION VELICIU

Citiți și răspândiți „Universul Sport“

ATLETISM

Cu concursul cluburilor bucureștene

Mișcarea atletică românească
va avea în anul acesta un program excepțional

Așa după cum am anunțat, marile cluburi atletice bucureștene, pregătesc un program excepțional pentru anul viitor.

S'a pornit o adevărată ofensivă, cu scop de a ridica atletismul la locul pe care-l merită.

VIFORUL DACIA A DAT SEMNALUL

Intr'o recentă consfătuire, d. I. Matak, noul președinte al clubului Viforul Dacia, a expus în linii mari programul pe care și-l propune să-l realizeze în calitatea de conducător al grupării Viforul Dacia.

D. I. Matak a accentuat în special, asupra necesității de a se îndruma în mod serios și organizat atletismul.

Profund cunoscător al sportului, noul conducător al Viforului Dacia a înțeles rolul pe care trebue să-l joace atletismul.

LA VENUS ATLETISMUL VA FI SERIOS ORGANIZAT

Entuziasmați de succesele cucerite în acest an, conducătorii clubului Venus, sunt preocupați de a da o și mai mare amploare sportului atletic.

In prima jumătate a lunei Ianuarie va fi convocată o consfătuire cu care ocazie se vor indica noile norme în organizare a secțiunii de atletism a Venusului.

O conducere technică pricepută și un program de activitate cât mai complet, iată două puncte din programul ce și-l propune secțiunea de atletism a Venusului.

STADIUL ROMAN NU SE VA LASA MAI PREJOS

Gruparea care a cucerit cupa Regele Carol, dovedindu-se ca cel mai puternic club atletic din țară, ține ca și în anul viitor să joace un rol de frunte în mișcarea atletică românească.

Imediat după întoarcerea echipei de rugby din turneu, conducătorii clubului își vor îndrepta privirile spre secțiunea de atletism, căreia îi vor acorda toată atențiunea.

SPORTUL STUDENȚESC, UN MARE REZERVORIU

Secțiunea de atletism a Sportului Studențesc va constitui, se pare, un mare rezervoriu pentru atletismul bucureștean.

Organizarea atletismului în rândurile studenților și organizarea campionatelor universitare, constituesc preocuparea de prim ordin a grupării universitare.

GRIJA FEDERAȚIEI

Insfârșit, federația română de atletism a pus și ea la punct un proect de organizare a atletismului. Asupra acestui proect ertrem de important vom reveni imediat după sărbători.

Un nou sprinter de mare clasă:
brazilianul De Assis

Rio de Janeiro, 2. — Cu ocazia unei reuniuni atletice care s'a desfășurat în localitate, s'a relevat un nou sprinter de mare talent, De Assis, care a câștigat proba de 100 de metri în 10,3 sec.

Performanța, care este identică cu vechiul record mondial de specialitate, deținut de Owens, lasă să se întrevadă marile posibilități de care dispune noua descoperire.

In cadrul aceleiași reuniuni, echipa San Paulo a stabilit un nou record brazilian la ștafeta de 4×100 m., cu timpul de 42,1 secunde.

De pe pistă...

Comisiunea recordurilor mondiale a omologat recordul de o milă stabilit de Glen Cunningham pe pistă acoperită, cu timpul de 4 m. 04 s.

Această performanță a fost stabilită în cursul anului 1938, vechiul record aparținând tot lui cu 4 m. 08 s. 4.

*

Este cunoscută cererea pe care a făcut-o campionul european la aruncarea greutății estonianul Kreek, de a i se permite extrădarea, deoarece dorește să se stabilească în Finlanda.

In urma performantelor pe cari le-a reușit Kreek, estonienii îi fac multe sicane pe această temă.

Kreek a luat această hotărîre, în urma unor tentante oferte făcute de federația finlandeză.

Pe de altă parte, Kreek a primit oferte similare și dela forul atletic suedez.

După cum se vede campionul european este un om căutat.

Dar... totul depinde de soluționarea pe care va găsi de cuviință s'o dea guvernul estonian cererii lui Kreek.

*

Australia a descoperit o nouă speranță atletică. Este vorba de studentul Dunn dela Universitatea din Sidney, care a parcurs 100 yardzi în 9 s. 6 și a sărit în lungime 7 m. 22.

CICLISM

IN JAPONIA
CICLISMUL ESTE UN SPORT FOARTE POPULAR

Se știe foarte bine că în ultimii ani Japonia a început să joace un rol important în concernul sportiv mondial.

De altfel, sporturile sunt foarte răspândite în țara insulelor.

Mai mult, — diriguitorii acestui neam, convinși de utilitatea sporturilor, — au înțeles să decreteze obligatoriu practicarea sporturilor.

Astfel, zilnic, după sfârșirea orelor de școală, sau după terminarea muncii în fabrici sau pe ogor, tineretul este obligat să practice un sport.

Și dintre toate sporturile bicicleta se bucură de o foarte mare popularitate. De altfel, faptul se explică foarte ușor prin marele număr de fabrici de biciclete și deci prin bicicletele ce le asvârlă pe piață anual, cu preț redus, industria japoneză.

Clișeul nostru înfățișează elevele unui colegiu făcându-și promenada valocipedică zilnică după terminarea cursurilor.

F. R. S. C. convoacă

D. Voicu Stănescu e rugat a trece pela federația de ciclism, astăseară, între orele 18 și 20 — la d. Nicolau — având a i se face importante comunicări.

VOLLEY BASKET-BALL

Eri după amiază
jucătoarele selecționate au făcut un sever antrenament
Formațiile definitive ale celor două combinate nu se cunosc încă, fiind mai multe absente

Eri după amiază sala societății „Inainte" a fost din nou teatrul antrenamentului pe care îl fac jucătoarele de basket selecționate pentru partidele de deschidere la marele turneu internațional dela 6 și 8 Ianuarie.

Au fost prezente următoarele jucătoare: Anni Agapie (Bonaparte), Nelly Tipărescu (Bonaparte), Nona Vetra (Hai Hai), Adina Popescu (Vergu), Adriana Georgescu, Lenny Tomescu (Delavrancea), Stella Bucșescu, Sofia Ungureanu, Lilly Moscovici, Beca Sufrin, Monica Altbuch (Aurora).

Au lipsit Lena Lascu, Necy Atanasiu și Tully Marinescu. Ultima a suferit un mic accident la antrenamentul de Vineri așa că nu va mai putea juca în selecționată.

Antrenamentul a fost condus de d. Emma Dumitrescu și a început cu exerciții de tras la coș, cărora le-a urmat, după o scurtă pauză, un joc la două coșuri.

Echipele au jucat în următoarele formații:

COMBINATA: Adina Popescu, Adriana Georgescu (Lenny Tomescu), Anni Agapie, Nelly Tipărescu, Nona Vetra.

AURORA: Monica Altbuch, Lilly Moscovici, Beca Sufrin, Stella Bucșescu, Sofia Ungureanu.

S'au jucat patru time-uri a 10 minute, în care combinata s'a arătat mai eficace, datorită liniei de înaintare care a fost omogenă.

Putem spune că a jucat cu mai multă legătură ca la antrenamentul de Vineri, aceasta datorită faptului că în centru a jucat Nelly Tipărescu, care a deschis foarte bine cele două aripi.

Aurora în schimb a jucat mai slab, apărarea fiind prea dură, iar înaintarea bazându-se numai pe două jucătoare, în lipsa lui Necy Atanasiu.

Scorul a fost de altfel oglinda fidelă a forțelor depe teren el fiind tot timpul în favoarea combinatei.

CUM S'AU COMPORTAT JUCATOARELE

Iată un capitol destul de dificil pentru noi, căci riscăm să nemulțumim o parte din jucătoare.

Vom căuta însă să fim cât mai obiectivi, și să dăm mai mult sugestii decât să criticăm lipsele pe care le-am observat.

Să începem cu combinata.

Apărarea a muncit mult, dar uneori fără folos. Cauza este că toate cele trei jucătoare care au ținut acest compartiment, sunt foarte tinere în acest sport și nu cunosc, încă, complet regulile de joc.

Au pus mult suflet și din cauza asta au greșit uneori, căci se duceau unde era mingia lăsând adversarele nemarcate și făcând grămezi care nu erau câtuși de puțin spectaculoase.

Pentru a înlătura aceste neajunsuri este necesar în primul rând să li se explice cu deamănuntul regulile de joc și să joace cu mai mult calm.

Inaintarea a suferit prin altele. In primul rând pasele au fost defectuoase (asupra acestora însă vom reveni mai jos).

Apoi, jucătoarele nu se demarcau atunci când era nevoe, iar cea care avea mingia se oprea pe loc deși mai putea să înainteze nestingherită în dribling.

La Aurora trebue să spunem că apărarea a jucat prea mult la om. Ori la basket se joacă numai mingia.

Inaintarea nu a avut deloc omogenitate. Cum nu a fost complectată era și normal acest fapt.

S'a observat însă că din acest ultim compartiment nu se „mișca" decât centrul înaintaș, aripile stând numai pe loc și așteptând pase.

Și acum să ne ocupăm cu cea mai mare lipsă, care s'a observat la toate, dar absolut toate, jucătoarele.

Defecțiunile paselor și a driblingului.

Pasele trebuesc făcute pe jos fapt care aduce după el, rapiditatea în acțiuni și depunerea unui efort mai mic din partea jucătoarelor.

Driblingul se face neregulat și prea jos. El trebue făcut până la înălțimea șoldului și în fața celui care merge pentru a feri mingia de un atac din spate.

Mingia nu trebue bătută cu mâna ci puțin împinsă înainte.

Dar, deși lipsurile enumerate sunt destul de multe, jocul pe care îl vor furniza cele două combinate promite să fie foarte spectaculos și să mulțumească pe toată lumea.

Și afirmăm că nu va trece mult timp până la consacrarea basket-ballului femenin.

Ne bazăm aceste afirmații pe faptul că jucătoarele sunt complect capturate de frumusețea acestui joc.

— *gen* —

Pagina Boxului

Instrucţiuni în vederea organizării campionatelor de box amator

Comunicatul F. R. Box

Se aduce la cunoştinţă următoarele dispoziţiuni în legătură cu desfăşurarea campionatelor amatoare ale regiunei Muntenia pe anul 1938-39:

Campionatele regionale se vor disputa în intervalul de timp de la 14—22 Ianuarie 1939, inclusiv.

La aceste campionate vor putea lua parte boxeurii amatori licenţiaţi pe anul 1938, avarţinând însă numai asociaţiilor cu cotizaţia achitată pe anul 1939.

Pentru asociaţiile care nu au activat în cursul anului 1938, înscrierile în campionate se vor face de către fiecare boxeur amator legitimat pe acel an, pe numele asociaţiei ce fiecare îşi va alege şi cu consimţământul asociaţiei pe numele căreia se înscrie.

INSCRIERILE

Inscrierile se vor face până în ziua de Miercuri 11 Ianuarie 1939, la secretariatul F. R. Box, str. Gogu Cantacuzino 33, şi numai de către asociaţiuni, înscrierile individuale nefiind admise; excepţie fac numai acei amintiţi mai sus.

VIZITA MEDICALA SI CANTARUL OFICIAL

Nici un boxeur nu va putea participa la campionate, dacă nu se va prezenta la vizita medicală, care va avea loc la sediul F. R. Box, în zilele de 12-13 Ianuarie 1939, orele 18-21.

Cântarul oficial va avea loc deasemenea la sediul F. R. Box, în ziua de 14 Ianuarie 1939, orele 8-12 dimineaţa.

Nu vor putea face cântarul decât boxeurii admişi la vizita medicală.

Sub nici un motiv nu se va putea face vizita medicală în ziua cântarului oficial, cu excepţie pentru boxeurii din provincie.

Boxeurii participanţi la campionate mai sunt obligaţi să se prezinte la vizita medicală şi cântar, care au loc la sediul F. R. Box, ori de câte ori boxează.

ACHITAREA COTIZAŢIILOR

Ultimul termen pentru achitarea cotizaţiilor de către asociaţii şi legitimarea amatorilor este până în ziua de 10 Ianuarie 1939, ora 19.

In legătură cu disputarea campionatelor interregionale şi naţionale, vom publica amănuntele la timp, iar grupările vor primi din partea F. R. Box lămuriri suplimentare.

INSTRUCŢII PENTRU COMISIUNILE REGIONALE

Campionatele regionale vor avea loc dela 14-22 Ianuarie 1939.

Campionatele interregionale vor avea loc dela 28-29 Ianuarie 1939.

Aceste campionate se vor disputa astfel :

Reg. Dunărea de Jos—Muntenia, la Bucureşti.

Reg. Banat—Oltenia, la Timişoara.

Reg. Ardeal—Bucovina, la Cluj sau Cernăuţi.

Reg. Moldova—Dobrogea, la Iaşi.

Grupările regionale sunt rugate să ia legătură cu conducerea regiunei, punând la punct toate amănuntele de organizare, pentruca desfăşurarea probei să fie cât mai desăvârşită

CAMPIONATELE NAŢIONALE

Campionatele naţionale se vor disputa dela 11-12 Februarie 1939, la Bucureşti, în organizarea F. R. Boxului şi în regia Asociaţiei Creştine a Tinerilor.

La toate aceste campionate vor lua parte boxeuri amatori licenţiaţi pe anul 1938, însă aparţinând asociaţiilor cu cotizaţia achitată pe anul 1939.

Pentru asociaţiile care nu au activat în anul 1938, înscrierile se vor face de fiecare boxeur legitimat pe acel an, pe numele asociaţiei ce fiecare îşi va alege şi cu consimţământul asociaţiei pe numele căreia se înscrie.

Nici un boxeur nu va putea participa în campionate dacă nu va fi vizitat şi găsit sănătos de către medicul desemnat de către dv.

Deasemenea toţi boxeurii admişi la vizita medicală vor trebui să fie cântăriţi în dimineaţa zilei în care încep campionatele regionale.

Imediat după terminarea campionatelor regionale (a doua zi) veţi înainta prin scrisoare recomandată la secretariatul F. R. Box, rezultatele matchurilor şi lista campionilor regiunei dv.

Eventual alte dispoziţiuni şi instrucţiuni veţi primi la timp.

Pentru orice alte lămuriri, Secretariatul F. R. Box vă stă la dispoziţie.

Cinci campioni ai Franţei vor înfrunta cinci campioni britanici

O importantă gală de box la N. S. C. în beneficiul unui spital francez şi al unuia britanic

Naţional Sporting Club din Londra a luat o frumoasă iniţiativă.

Aceea de a organiza o reuniune în care va opune, în beneficiul unui spital britanic şi al unui spital francez, 5 campioni ai Marei Britanii, în faţa a 5 campioni ai Franţei.

Ideea este excelentă şi dorim ca conducătorii lui National Sporting Club să reuşească în această dificilă şi caritabilă întreprindere — scrie redactorul ziarului l'Auto, dar nu ni se pare destul de uşor, de a se obţine serviciile şi participarea a 5 campioni francezi în cursul aceleiaşi seri.

Campionatele de box amator ale regiunei Muntenia vor începe la 14 Ianuarie

In sala A. C. T. din str. Luterană 7 în organizarea harnicei grupări A. C. T. se vor desfăşura cu începere dela 14 Ianuarie crt., campionatele regiunei Muntenia de box amator.

CE GRUPARI VOR PARTICIPA

Vor participa cu o seamă de buni amatori, toate grupările bucureştene, precum şi cele din Ploeşti şi Rosiorii de Vede.

DATELE CAMPIONATELOR.

S'au fixat următoarele date pentru disputarea acestor campionate :

Sâmbătă 14 Ianuarie, Duminică 15 Ianuarie, Miercuri 17 Ianuarie, Sâmbătă 21 Ianuarie şi Duminică 22 Ianuarie,

PLACHETELE ZIARULUI „UNIVERSUL SPORT"

Intre numeroasele cupe şi premii cu cari sunt dotate aceste probe de interes primordial pentru boxul amator din regiunea Muntenia, ziarul nostru în sprijinirea oricărei afirmaţii a sportivilor români a hotărât să ofere campionilor Munteniei câte o plachetă sportivă a ziarului nostru.

Cum a cucerit titlul european Saverio Turiello

In faţa a 10.000 spectatori, Saverio Turiello a învins la puncte pe belgianul Wouters, în palatul Sporturilor din Milano.

Astfel italianul şi-a apropiat titlul de campion al Europei la semi-mijlocie, în aplauzele generale ale celor zece mii de italieni.

Organizaţia a făcut o afacere excelentă, s'au făcut încasări de 250.000 franci, ceeace nu s'a mai întâmplat de mulţi ani în Italia.

Turiello a învins la puncte, după un match de toată frumuseţea.

Dela început până în repriza 5-a, în faţa unui Wouters foarte iute, precis şi cu un joc foarte variat, Turiello nu a putut să-şi găsească carburaţia.

TURIELLO REVINE

Incepând însă din repriza 6-a, Turiello a trecut la contra ofensivă şi a atacat stomacul adversarului, partea sensibilă şi periculoasă a lui Wouters.

Şi-a dezorientat adversarul şi de nenumărate ori pumnii periculoşi ai lui Wouters au trecut numai la un milimetru de Turiello.

NET AVANTAJ PENTRU TURIELLO

Turiello a refăcut urgent terenul pierdut în primele reprize şi afară de a 9-a repriză care a fost a lui Wouters, celelalte toate le-a avut cu un avantaj net, italianul Saverio Turiello.

DIFERENŢA DE 100 GRAME INTRE COMBATANŢI

La cântar cei doi boxeuri au făcut următoarele greutăţi: Turiello 65 kgr. 500 şi Wouters 65 kgr. 600.

Deci numai 100 grame diferenţă în favoarea lui Wouters.

Până la 1 Ianuarie 1939

Ion Gorun, N. Stamate şi Dumitru Panaitescu

sunt singurii înscrişi în competiţia deschisă la titlul României de categoria cocoş

Secretariatul general F. R. Box a deschis încă de mai mult timp o competiţie pentru desemnarea challengerilor cari vor disputa matchul pentru titlul României la categoria cocoş.

Termenul pentru înscrierea boxerilor a expirat la 31 Decembrie 1938.

CINE S'AU INSCRIS

Până la acea dată s'au înscris numai trei boxeuri: Ion Gorun, Niculae Stamate şi Dumitru Panaitescu.

Lipseşte din lot excelentul Sandu Ion care, nu ştim pentru ce motive, nu şi-a trimis înscrierea.

CINE VOR FI ALEŞI

Comisia profesională F. F. Box va face alegerea celor doi competitori din lotul celor trei.

Date fiind performanţele lor, credem că preferinţa membrilor comisiunei membrilor se va opri asupra lui Ion Gorun şi a lui Dumitru Panaitescu.

Armstrong îşi va apăra titlul uşor în faţa lui Arizmendi

La 10 Ianuarie, la Los Angeles, Henry Armstrong campionul lumei de categorie uşoară şi semi-mijlocie îşi va apăra titlul lumii de categorie uşoară, în faţa mexicanuuli Baby Arizmendi, fostul deţinător al titlului mondial de categoria pană.

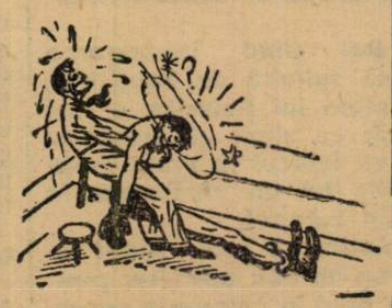

Breack... stop... out...

Boxeurul profesionist Benjamin Adania care, în prezent, îşi face serviciul militar la M. A. N. a fost detaşat cu serviciul la Depozitul de Imprimate Obor.

Acolo, excelentul semi-mijlociu îşi poate face antrenamentul necesar mulţumită şefului său comandant, d. căpitan Gheorghe Constantinescu.

El se antrenează în sala maestrului Petre Alexandrescu şi aşteaptă în curând un angajament în vederea unui match.

Felicitări pugilistice pentru „UNIVERSUL SPORT"

Am primit la redacţie cu ocazia sărbătorilor Anului Nou următoarele felicitări şi urări de prosperitate :

Paul Rousseau preşedintele I. B. U., Peetr Matzov, preşedintele federaţiei de box estoniene, Georges Leclerc, Toma Aurel, Gheorghe Popescu, Ilie Petrescu, Mielu Doculescu, Gheorghe Covaci, Gheorghe Gherase, Petre Tofan, Dumitru Panaitescu, bulgarul Gavriloff, etc.

Pe această cale, mulţumim tuturor.

S'a redeschis sala de box „Petre Alexandrescu"

Sala de box şi educaţie fizică a maestrului Petre Alexandrescu îşi va redeschide porţile pentru antrenament zilnic, astăzi 3 Ianuarie crt.

Cursurile cari se fac direct sub supravegherea excelentului maestru de educaţie fizică au loc în fiecare zi între orele 6 şi 9 dimineaţa pentru amatori şi 6 şi 9½ seara pentru amatori şi profesionişti.

O nouă scrisoare din partea polonezilor

ne aduce la cunoștință că echipa pe care o deplasează este cea mai bună de care dispune regiunea Poznan

Cu cât data matchurilor internaționale de basket-ball se apropie, cu atât pregătirile pe care le fac românii sunt mai febrile, antrenamentele mai severe, iar seriozitatea a început să ia locul zâmbetului care până acum flutura pe buzele selecționabililor și conducătorilor noștri.

Ceeace este mai interesant însă, e faptul că toate aceste pregătiri nu se fac numai de către români ci și de polonezi, care știu că nu vor avea o misiune ușoară.

Această frică de români se poate vedea și din grija cu care polonezii si-au selecționat echipa pe care o vor prezenta în zilele de 6 si 8 Ianuarie.

Formația poloneză a fost anunțată organizatorilor bucureșteni printr'o nouă scrisoare care a fost primită în cursul zilei de eri.

FORMAȚIA DEFINITIVĂ A POLONEZILOR

La cererea comitetului din Poznan de a li-se aproba deplasarea reprezentativei în România, federația de specialitate poloneză a răspuns afirmativ, punând însă condiția regionalei din Poznan să deplaseze cel mai bun efectiv ce posedă. Aceasta din cauză că vecinii noștri, — auzind de marile progrese pe cari le-a făcut basketul românesc — vor să se pună la adăpost de orice surpriză neplăcută ce i-ar fi putut fi servită în Capitala noastră.

Astfel că viitorii oaspeți ai Bucureștiului, după ce și-au selecționat cele mai bune elemente, au anunțat-o federației pentru a da cuvenita aprobare.

Față de excepționala selecționare pe care au făcut-o conducătorii regiunii Poznan, forul suprem al polonezilor și-a dat adeziunea sa.

Iată formația pe care Poznan-ul a anunțat-o federației sale și care va face deplasarea în România: PATRYKOUT IARMSZ, GRZECHOWIAC FLORIAN, SZYMURA FRANCISZEK, LOY EMARYST, KASPRAK ZDRISLAW, ELLAURWSKY ZBIGNIEW, DYLEWICZ EUGENUSZ, ABRAMOVICZ WITOLD, JARCZYNSKY EDWARD, MATUSZKOWISK HENRY și GALKA BOLESLAW.

Ca să dovedim afirmațiile noastre, că echipa este cea mai bună pe care o poate prezenta Poznan-ul, e destul să arătăm că ultimii cinci jucători au făcut parte din echipa Poloniei care a jucat la Olimpiadă, și a cărei comportare excelentă a mai rămas încă vie în memoria acelora cari au avut norocul să asiste la acele partide.

Cel de al doisprezecelea membru al expediției poloneze este d. Wojciech Pater, doctor în drept și funcționar la căile ferate poloneze.

POLONEZII VOR PURTA UNIFORMĂ

Tot în ultima scrisoare pe care au primit-o organizatorii, reprezentativa poloneză ne anunță că vor purta uniforma clubului nu numai pe teren ci și pe stradă.

Astfel pentru oraș, conducătorul și jucătorii vor purta haină albastră închisă și pantalon cenușiu.

Pe teren oaspeții se vor prezenta în ziua matchului cu selecționata Capitalei în culorile orașului Poznan, adică tricou bleu și short alb, iar în ziua matchului inter-echipe vor purta tricou albastru închis și short alb.

Telefon Club

a repurtat o strălucită victorie în Polonia

Telefon Club-H.C. Krynica 4-2 (1-2,2-0,1-0)

Varșovia, 2 — Eri a început la Krynica tradiționalul turneu internațional de hockey pe ghiață, la care participă și echipa bucureșteană Telefon Club.

Oaspeții întâlnind formația H. C. Krynica au repurtat o neașteptată victorie, câștigând cu 4:2.

In prima repriză gazdele au luat o conducere de 2:1, dar în repriza secundă telefoniștii au egalat și au mai marcat un goal, luând astfel conducerea.

In ultima repriză, H. C. Krynica a trecut într'o furioasă ofensivă, jucând aproape tot timpul în treimea oaspeților. O scăpare a telefoniștilor însă s'a terminat cu marcarea unui nou goal, înscris de Țico, — care a fost dealtfel și autorul celorlalte trei puncte.

20 sobe de coks

au ars zi și noapte pentru ca terenul să fie uscat

în vederea derbyului Wolverhampton - Derby County

In Sâmbăta în arce urma să se dispute la Wolverhampton matchul dintre „lupi" și leaderul Derby County, toată Anglia a cunoscut o vreme mizerabilă: vânt, ninsoare, lapoviță și frig.

La Wolverhampton timpul era ceva mai acceptabil, în sensul că nu mai ploua, dar frigul, care se lăsase împiedica uscarea terenului desfundat de ploaie.

Un match pe noroi este un lucru foarte normal în footballul englez.

Numai că celebrul major Buckley știe din experiență că echipa „lupilor" fiind o echipă „ușoară". este foarte mult desavantajată de un teren greu si voia ca șansele echipei să rămână intacte în fața leaderului, care dovedise o formă excepțională.

20 DE SOBE DE COKS ARD ZI ȘI NOAPTE

Dar pentruca aceste șanse să rămână intacte trebuia ca matchul să se dispute pe un teren uscat.

Și atunci onorabilul major Buckley a avut o idee, pe care numai el o putea avea.

O idee fantastică, desigur, dar ideile omului, care a adus lui Wolverhampton celebritatea și 150.000.000 lei numai din vânzarea jucătorilor, au încetat de mult să mai fie fantastice, astfel că aceasta a fost primită și pusă în practică imediat, ca pe lucrul cel mai natural din lume.

Și ideea a constat în instalarea pe terenul de joc a 20 de sobe de coks, cari au ars zi și noapte uscându-se fiecare metru patrat de teren.

In matchul cu Derby County, terenul lui Wolverhampton a fost uscat: singurul teren uscat din Anglia.

Cu toate acestea matchul s'a terminat la egalitate 0-0.

Selecționata Capitalei de basket-ball

pentru matchul cu Poznan, s'a antrenat aseară

Selecționata Capitalei de basket care are greaua misiune de a ne reprezenta cât mai onorabil în fața adversarilor de Duminică și cari se anunță extrem de redutabili, s'a antrenat din nou aseară tot în sala societății „Inainte".

De astă dată „sparing-partner"-ul echipei a fost garnitura secundă a Sp. Studențesc care s'a comportat peste așteptări punând la serioasă contribuție reprezentativa. (De altfel acesta era și scopul antrenamentului).

Au participat la acest antrenament toți jucătorii selecționați nejucând doar Emma Dumitrescu și Nae Alexandrescu.

Primul, deoarece are o entorsă a piciorului drept care se anunță destul de gravă, ceeace face să nu se știe dacă internaționalul feroviar va putea apăra culorile Capitalei noastre.

Nae Alexandrescu fiind cu aorta mărită, și-a făcut o radioscopie cardiatică, al cărei rezultat se va cunoaște astăzi.

Din echipa care a jucat aseară am putut reține linia pe care au format-o Cădeanu-Bălteanu cu Herold în centru.

Se va deschide sezonul 1939

printr'o probă de „ciclo-cross"

Anul acesta, contrariu celor anunțate până acum, forul de specialitate intenționează să deschidă sezonul mult mai devreme ca de obiceiu, organizând probe de „ciclo-cross".

Prima probă din sezonul 1939 va fi organizată în ultima Duminică a lunii Ianuarie; iar dacă timpul nu va permite, deschiderea stagiuni se va produce în Februarie.

Așa dar vom avea și noi „ciclo-cross"-uri pe zăpadă, ca la Paris.

Este sau nu posibil?...

130 km. pe oră, cu bicicleta...

La Paris se pregătește doborârea recordului mondial al orei, cu antrenament mecanic, deținut de belgianul Leon Vanderstuyft, din 1928, cu: 122 km. 771 m.

130 km. pe oră, cu bicicleta?...

Iată o cifră fantastică și totuși posibilă.

In 1928, la 29 Septembrie, belgianul Vanderstuyft a acoperit, alergând în spatele unei motociclete, pe aerodromul dela Montlhery, — 122 km. și 771 metri...

O performanță în adevăr senzațională.

Iată însă că, după ce timp de 10 ani, realizatorul ei a dormit în pace pe laurii cuceriți, performanța este amenințată de a fi doborâtă de pe piedestalul pe care a fost instalată cu cinstea și fastul cuvenit, însoțită de decretul: imbatabilă.

De curând, la Paris, în cercurile technicienilor, face senzație declarația fostului ciclist George Monneret, care a inaugurat o motocicletă de așa manieră construită, încât să permită cu destulă ușurință depășirea recordului lui Vanderstuift.

Discuțiile pe această temă sunt în toi.

Lumea ciclistă se întreabă cine va încerca să devină cel mai rapid ciclist din lume. Seres?... Minardi? Paillard? Gabard? — nume cu prestanță în alergările cu antrenament mecanic.

Deși niciunul din mariiași de specialitate nu s'a pronunțat încă, totuși, se vorbește că în curând va avea loc o asemenea îndrăzneață... aventură.

Asupra autorului ei domnește încă misterul.

Totuși, „Papa Vanderstuift" a și început să aibă nopți de insomnie...

B. B. T. E.

din nou învingătoare în Polonia

Kattowice, 2.— Continuându-și turneul său prin Polonia, echipa B.B.T.E. a susținut două matchuri în localitate câștigându-le pe amândouă.

Rezultatele:

B.B.T.E. - H. C. Kattowice 3 : 1.

B.B.T.E. - H. C. Kattowice 6 : 1.

Toma Aurel va boxa

cu R. Bourdet pentru titlul Europei la categoria cocoș

Sangchilli a fost învins la puncte de noul challenger al lui Toma Aurel

La Wagram s'a desfășurat Joi 29 Decembrie, cu ocazia unei reuniuni internaționale, un match între Sangchilli — competitor la titlul Europei de categorie cocoș — și francezul R. Bourdet.

Rezultatul, a fost o surpriză: Bourdet a învins net la puncte pe Sangchilli.

SPANIOLUL A PIERDUT DREPTUL DE CHALLENGER

Dat fiind înfrângerea netă suferită de Sangchilli, în fața lui Bourdet, e mai mult ca sigur că francezul îl va înlocui în toate drepturile lui de challenger la titlul Europei.

Astfel că Toma Aurel va avea un nou adversar pentru titlul la categoria cocoș.

UN MATCH CU ANGELMAN

Cu aprobarea I. B. U-ului, Jeff Dickson va programa însă înainte de definitiva desemnare a lui Bourdet ca challenger, un match între Valentin Angelman fost campion al lumei la categoria muscă și învingătorul lui Sangchilli.

După rezultatul acestei întâlniri se va ști exact cine va fi adversarul lui Toma Aurel.

Editura Societății Anonime „Universul", București—România

„ASOCIATIUNEA"

Taxa poştală plătită în numerar conform aprobării dir. g-rale p. t. t. nr. 70.346/938

2 LEI

UNIVERSUL

12 PAGINI

4-II-1939

Redacţia şi Administraţia: Palatul „UNIVERSUL", str. Brezoianu 23—25. Telefon: Centrala: 3.30.10; Redacţia: 4.21.81. Redactor responsabil EUGEN DUMITRESCU

Proprietar: „Universul", S. A. Adm.-delegat STELIAN POPESCU Inscris sub No. 167, Trib. Ilfov

Nr. 4. — Anul II ● BUCUREŞTI. — Joi 5 Ianuarie 1939

ABONAMENTE: 3 luni LEI 150 | 6 luni LEI 270 | 1 an LEI 500

Uraganul puternic de pe Marea Neagră şi refuzul vizei la consulatul turcesc...

...iată cei dintâi adversari ai Unirii Tricolor în turneul din Orient

Turneul Unirii Tricolor în Orient întâmpină, în ultimul moment, dificultăţi neprevăzute.

Se pare însă că ele vor fi în parte înlăturate chiar în cursul zilei de azi şi expediţia oboreană va pleca Joi spre Istanbul.

GREUTAŢI IN OBŢINEREA VIZEI DE INTRARE IN TURCIA

Prima dificultate întâlnită de bucureşteni a fost refuzul consulatului turc de a acorda viza de intrare în Turcia

Unirea Tricolor se află exact în cazul lui Kispest, care după cum se ştie, a fost nevoit să se întoarcă la Budapesta pentrucă nu a putut obţine viza de intrare în Turcia

Pentru aceasta, consulatul turc pretinde o confirmare din partea federaţiei otomane, a matchurilor angajate de bucureşteni la Istanbul.

Cum Unirea Tricolor, care nu ştia acest lucru, nu avea confirmarea federală, nu a putut obţine viza de intrare.

Lucrurile s'au aranjat însă, deoarece un telefon la Istanbul a clarificat toată chestiunea.

Organizatorii au anunţat federaţia otomană şi aceasta va expedia, în cursul zilei de azi, confirmarea telegrafică a matchurilor dela 6 şi 8 Ianuarie.

In posesia acestei telegrame, consulatul va elibera imediat viza necesară.

URAGAN PE MAREA NEAGRA

O a doua dificultate — aceasta mult mai importantă decât cea dintâi — este aceea că pe Marea Neagră bântue un foarte puternic uragan.

Răul de mare nu ar fi totuşi decât un desavantaj aşa numit technic dar furtuna de pe mare poate face ca vaporul să întârzie patru, cinci ore şi atunci matchul cu Şişli nu mai poate avea loc.

Intr'adevăr, Unirea Tricolor pleacă Joi cu vaporul „Basarabia", care părăseşte Constanţa la ora unu după miezul nopţii şi ajunge — în timp de călătorie normală — Vineri la ora 11 dimineaţa.

Matchul este fixat pentru aceeaşi zi, la ora 3 după amiazi, astfel că o întârziere de câteva ore — foarte posibilă pe timp de furtună — poate face ca matchul să nu se mai dispute.

Se pare însă că furtuna se va domoli şi expediţia bucureşteană va avea o mare mai mult sau mai puţin liniştită.

JUCATORII DE FOOTBALL

SUNT MESERIAŞI SAU SPORTIVI?...

IATA SUBIECTUL PASIONANT AL VIITOAREI NOASTRE ANCHETE, PE CARE RECENTA HOTARARE A MINISTERULUI MUNCII, DIN FRANŢA, A FACUT-O ATAT DE ACTUALA

Jucătorii de football sunt meseriaşi sau sportivi?

Intrebarea aceasta, atât de pasionantă în deslegarea unui tipar de existenţă umană, care nu şi-a găsit până acum soluţia pentrucă oamenilor le-a lipsit curajul s'o privească sincer, în faţă, a fost făcută din nou actuală.

O actualitate, pe care hotărîrea ministerului muncii din Franţa a făcut-o atât de dramatică !

Firesţe, întrebarea priveşte pe jucătorii profesionişti şi pe aceia, cari trăesc sub regimul unui profesionism clandestin.

In ambele cazuri, întrebarea este la fel de importantă pentrucă de soluţionarea ei depind mentalitatea jucătorilor de football şi semnificaţia unui sport, a cărui vitalitate nu cunoaşte hotare geografice şi bariere etnice.

Interesul ei este garantat de genul, în care se încadrează ea.

Problemele de viaţă au fost întotdeauna interesante pentru că, orice lămurire în acest misterios fenomen tentează imaginaţia şi inteligenţa oamenilor.

Subiectul acestei anchete nu este, aşa dar, o soluţie a unei banale crize de iarnă.

El prezintă o importanţă bine definită şi de aceea neam adresat unor oameni a căror seriozitate şi competenţă sunt unanim recunoscute.

Sunt fapte şi lucruri, cari nu au voie să înfrunte riscul unei ratări.

Ancheta de faţă face parte din această categorie de lucruri şi de aceea răspunsurile au fost cerute unor oameni, al căror cuvânt poate fi hotărîtor — fiecare în parte.

C.A.M.T a anunţat la F.R.F.A.

lotul ce va face deplasarea în turneul din Orient

Se ştie că gruparea timişoreană C. A. M. T., are perfectat un turneu în Orient pentru această lună.

Foarte la modă, la noi, acum, aceste turnee orientale au avut toate un defect: când erau aproape gata perfectate intervenea câte ceva care le făcea improbabile

Aşa a fost şi cu turneul C. A. M. T.-ului: ba că se face, ba că nu, ba că e gata perfectat, dar timişorenii îl vor ceda Gloriei C F. R. în schimbul unor matchuri în... Basarabia, şi câte altele...

DIN NOU SE FACE

Zilele acestea gruparea din liga de Vest a început să dea noui semne de viaţă: a trimis federaţiei de foot-ball o adresă cu numele jucătorilor cari urmează să facă deplasarea în Orient.

Ceeace ar însemna că turneul, în ciuda tuturor svonurilor cari au circulat, se va face totuş.

Iată cine face deplasarea:

Eichler, Gerber, Golgotzi, Ianossy, Kohn, Farago. Iliaş, Reuter, Toth, Zsizsik, Persam, Buecher, Szepe, Loevenfeld, Possak.

B. K. E. învingătoare la Chamonix

ZURICH, 3. — *Eri şi azi a jucat la Chamonix echipa B. K. E.*

Echipa pestană înfruntând selecţionata oraşului Bruxelles, a obţinut două victorii, ambele la scorul de 4:0.

Hilmi Sport

a reînoit oferta de două matchuri la Beyruth pentru selecţionata divizionară

FRFA — cum se ştie — a primit mai de mult o ofertă din partea clubului Hilmi-Sport din Beyruth, pentru două jocuri ale selecţionatei divizionare în cursul acestei luni.

Forul nostru nu a dat încă un răspuns precis, ceeace a determinat conducerea numitului club să scrie din nou la Bucureşti.

Scrisoarea a sosit eri şi prin ea Hilmi-Sport roagă să i se răspundă urgent dacă FRFA acceptă cele două jocuri şi eventual alte două în Palestina, dacă selecţionata divizionară va juca în Egipt.

Ceeace-i interesant de reţinut este că sirienii au urmărit la postul de radio Bucureşti pregătirile echipei în vederea turneului din Orient. Şi ei subliniază în scrisoare că ştiu că jucătorii au început antrenamentul şi presupun că au şi plecat în turneu.

După cum se vede, nu s'au înşelat...

Dr. Otto Nerz, conducătorul secţiei de football din Academia imperială de gimnastică şi creatorul football-ului german modern, are în ziarul de azi un articol de excepţională importanţă technică : „Teoria actuală a football-ului".

Competenţa d-rului Nerz este unanim recunoscută pentru a mai fi nevoie să insistăm asupra utilităţii acestui articol pentru toţi factorii activi ai football-ului modern.

Un aspect din Trondheima (Norvegia), unde se vor desfăşura campionatele mondiale universitare de iarnă

AVENTURILE DETECTIVULUI WILLIAM THARPS

JOCHEUL DISPARUT

ROMAN SPORTIV de GEORGE MEIRS

TRADUCERE de CONST. TOMESCU

CAP. VII

CĂLĂTORUL ENIGMATIC

In timp ce treceam pe lângă bursă zăririm pe vecinul de masă care mă intrigase atât la hotel „Imperator" și la vederea William Tharps se mulțumi să surâdă în modul enigmatic care i se potrivea așa de bine. Cât despre enigmaticul călător, când ne observă, făcu un mare ocol pentru a ne evita.

Ziua frumoasă se sfârșea cu o seară magnifică; ne întorceam pe jos la hotel, când, deodată, amicul meu mă apucă de braț și mă imobiliză înapoia unui faeton oprit la marginea trotuarului pe care mergeam. Puțin aplecat, se părea că el urmărește pe cineva cu ochii; apoi, văzând o cafenea aproape de noi, mă împinse înăuntru și intră repede după mine, aruncând o ultimă privire în direcția unei siluete pe care abia o zării.

Localul unde intraserăm noi era mic, negru și afumat și înțelesei perfect că Tharps n'avusese alt scop, când se refugiase aci, decât să se sustragă vederii omului pe care eu îl zărisem.

El îmi confirmă presupunerile imediat.

— Dacă individul acela, spuse el fără alte explicații, m'ar fi zărit, capul meu n'ar mai fi prețuit nimic.

Evitai să-l întreb cine era acel individ, de oarece înțelesesem că Tharps ține să păstreze secretă identitatea lui. Când, după ce ajunseserăm la hotel, ne revăzurăm în camera mea, el îmi spuse că vom pleca dis de dimineață la Amsterdam.

Perspectiva unei călătorii în țara morilor de vânt mă încântă, dar tovarășul meu de drum mă rugă să nu pronunț nici un cuvânt, care ar fi putut indica locul unde mergeam, decât în trenul cu care plecam.

La prânz, zării din nou omul a cărui fizionomie mă intriga. Trecuse la altă masă.

Un moment mă gândii că acesta era cel pe care detectivul voise să-l evite, dar aproape îndată, îmi dădui seama că presupunerea era ilogică: ce motive ar fi avut el să evite pe stradă un om pe care îl întâlnise în propriu-i hotel?; apoi el dăduse unele semnalmente la biroul hotelului și dacă ar fi fost vorba de vecinul de masă n'avea nevoie să facă aceasta.

Mărturisesc, eram foarte intrigat; aș fi vroit să știu cu cine am de a face și înțelesei, totuși, perfect de bine că amicul meu nu îmi va spune nimic.

După această stranie întâlnire, era mai puțin vesel. Încercai să-i schimb cursul gândurilor și încercai să-i distrez. Nu reușii să o fac decât pe jumătate și înțelesei îndată că îl importunam; corect, cum era, nu-mi spuse totuși nimic.

Seara, îl auzii plimbându-se mult timp prin cameră iar mirosul gros de tutun pătrunse până la mine.

Eram în pat de multă vreme; el fuma încă și adormii înainte ca el să se culce.

In zorii zilei ne urcarăm, la gara de Nord, în trenul care trebuia să ne ducă la Amsterdam. William Tharps luă loc în fața mea. Când trenul porni, eram singuri în compartiment.

— Trebuie că ieri m'ai crezut un mare papă-lapte, Lynham?

— Eu?, exclamai. Cum poți crede una ca asta? Știu doar prin câte afaceri primejdioase ai trecut, de câte ori ți-ai riscat viața în goană după vinovați, și-ți cunosc de mai mult timp valoarea și curajul pentru ca nici să nu-mi treacă prin gând vreodată că ai putea avea un moment de slăbiciune.

El îmi strânse mâna.

— Înțeleg, reluai eu, că faci aluzie la grija cu care ai căutat să te ascunzi ieri de individul a cărui siluetă abia am zărit-o și la vorbele pe cari le-ai pronunțat apoi, afirmând că viața d-tale n'ar mai fi valorat nimic dacă omul te-ar fi recunoscut.

— Exact. Și tocmai mă întrebam ce vei fi gândit despre mine.

— Gândesc, replicai eu, ceiace pot să gândească toți cei ce vă cunosc. Bravura, curajul și întrepribitatea d-tale sunt universal cunoscute și apreciate. Dacă, deci, d-ta ai ocolit omul de care vorbeam, probabil că interese serioase erau în joc.

— Chiar așa stau lucrurile, spuse el cu un suspin, sunt fericit că m'ai înțeles așa de bine.

Ezită apoi un moment.

— S'ar putea totuși, reluă el cu o voce gravă, ca, cu toată prudența de care uzez eu, lucrurile să ia întorsătură mai puțin plăcută decât sper pentru mine. Trebuie deci prevăzut totul din timp; în consecință am redactat o dare de seamă destul de complectă a afacerii Winggs, a cărei urzeală cred că am putut-o însfârșit descurca. Relatarea e în acest plic, și îți voi fi foarte obligat dacă o vei păstra *întotdeauna* la d-ta, astfel că dacă aș suferi vre-un accident care să-mi pună capăt vieții să poți ști imediat de unde a pornit lovitura și să poți prinde pe vinovat mai înainte ca el să dispară.

Spusese toate acestea foarte simplu, ca și cum mi-ar fi recomandat cum să-mi pot face mai bine nodul la cravată. Eu mă simțeam puternic emoționat când luai plicul pe care el mi-l întinse și râsul meu sună fals când încercai să fac o glumă pe socoteala problemei care ne preocupa.

PENTRU CITITORII NOUI

In urma unei întâmplări puțin banale, petrecută la hipodromul dela Chantilly, detectivul William Tharps ia în cercetare ciudatul caz al dispariției jockeului Arthur Winggs, care trebuia să conducă în cursa „Jockey Clubului", calul prietenului său, ducele de Jorie.

In timp ce se făceau tot felul de presupuneri iar bănuielile își strângeau cercul în jurul bookmakerului Coussort, — al cărui cal câștigase cursa — și al Janei Beryl, prietena jockeului dispărut, cadavrul acestuia din urmă e găsit într'un compartiment de clasa I-a al trenului Bruxelles-Paris. Descoperirea e făcută de autoritățile din orășelul Givet, unde Jane Beryl se dusese chiar în ziua crimei.

Tharps continuă cercetările în Belgia și Olanda.

In tot restul călătoriei detectivul fu ceiace a știut să fie întotdeauna: omul în aparență lipsit de griji, de un agreabil scepticism, spontan în spirite, omul, însfârșit, a cărui conversație era o continuă sărbătoare.

Sosind la Amsterdam nu putui să mă opresc de a nu fi dureros impresionat de sumbrele gândiri pe care vorbele amicului meu le făcuse să nască în mine și mă întrebam dacă nu îmi ascunsese ceva și dacă nu cumva luase acea măsură de precauție pe care în cele mai grele cazuri o neglijase, fiindcă pericolul era mai apropiat de cât vroise el să mă lase să înțeleg.

Un cer de plumb strivea orașul și-mi mărea melancolia care mă cuprinsese. Ca și la Bruxelles, William Tharps alesese, din vreme, hotelul; observai că de data aceasta el nu era situat într'un cartier tot atât de *„fashionable"* ca acela pe care îl părăsiserăm. Era un hotel de mâna doua, a cărei extremă curătenie era într'adevăr, singura calitate demnă de apreciat.

Nu fusei deloc surprins de această schimbare, fiindcă nu văzui în ea decât un nou efect al prudenței amicului meu; dacă erà urmărit de cineva — și eram convins de asta — apoi el va fi căutat, desigur, într'un hotel de prima clasă; ori pentru a nu fi găsit, cea mai bună alegere era aceia a hotelului în care locuiam.

Observai că, spre deosebire de ceiace făcuse la Bruxelles, William Tharps — după ce se înscrisese sub un nume fals în registrele hotelului — nu ieși deloc; el se mulțumi doar să telefoneze adesea și primi patru sau cinci vizite. Putui să înțeleg, după acest mod de a lucra că el se ascundea, lucru care nu făcea decât să-mi mărească teama.

Dar două zile trecură fără a se întâmpla nimic neplăcut, și crezui la un moment dat că temerile mele erau absolut lipsite de orice motivare logică.

Prietenul meu nu mă oprise să ies; cu toate acestea eu nu pusei piciorul afară din hotel, deși eram foarte dornic să vizitez un oraș pe care nu îl cunoșteam prea bine; cei sau cel care urmărea pe prietenul meu mă cunoștea probabil și pe mine, și le-ar fi fost destul de ușor să mă fileze, îndată ce aș fi fost observat.

William Tharps observă acest lucru și îmi mulțumi. In aceiaș seară el ținu să mă răsplătească și — cum a doua zi urma să plecăm — mă luă să cinăm la restaurant.

El cunoștea bine Amsterdam-ul, după cum cunoștea și Bruxelles-ul ca și cea mai mare parte a orașelor în care eu îl urmasem, căci mergea pe străzi și străduțe cu o siguranță absolută.

Masa, pe care o comandase, după obiceiul său, fu veselă. Ne deciserăm să mergem afară să fumăm o țigare și tocmai ieșeam când prin fața ușii restaurantului trecu un bărbat.

Când ne văzu, avu o ezitare, apoi își continuă drumul.

Îl recunoscui imediat.

Era enigmaticul călător pe care îl văzusem mai înainte la hotel „Imperator".

Să ne fi urmărit oare? Era el tovarășul individului pe care amicul meu îl evitase cu atâta grijă? Și el îl recunoscuse și acelaș zâmbet ciudat îi flutură pe buze, fără ca el să arate cea mai mică mirare.

Dedusei de aici că el știa cu cine are deaface și, puțin câte puțin, mă obicinuii cu ideia că acesta era omul pe care noi îl căutam. Când îi expusei lui Tharps această ipoteză el mă sfătui să nu o mai socot un moment ca plauzibilă.

Intrasem pe o stradă neagră și pustie. Neavând ce să admir, mă gândeam la omul pe care îl întâlnisem și făceam, fără să vreau, o legătură strânsă între el și plicul pe care detectivul mi-l încredințase.

— Tharps, spusei eu, scrisoarea pe care mi-ai dat-o ieri, conține și numele omului care a făcut pe Winggs să dispară?

El înalță capul, și cu toate că umbrele serii ne înconjuraseră, văzui că privirile îi străluciră ciudat.

— Da, da, conține și acest nume... ca și multe altele, deasemeni, răspunse el.

Ajunserăm la o răscruce unde un grup de oameni și de femei vorbeau cu însuflețire. Tocmai când treceam prin dreptul acestui grup, două focuri de revolver fură trase în direcția noastră; unul din gloanțe găuri pălăria detectivului, care scoase un țipăt.

Mă repezii spre el.

— Nu-i nimic — spuse — a fost tras cu doi centimetri prea sus.

In timp ce îndepărtam lumea care se îngrămădea în jur, zării la doi pași înainte mea, pe individul din Bruxelles, care fusese mai totdeauna în drumul nostru și pe care îl întâlnisem cu câteva minute mai înainte. Se părea că venise atras de cele două detunături.

Mă repezii în direcția lui, dar Tharps, care îmi prevăzuse intenția mă opri; mâna sa de fier mă imobiliză lângă el și îmi șopti la ureche următoarele:

— Nu face prostii, Lynham, *Il vom regăsi la timp.*

Ultimele cuvinte mă liniștiră; știam că Tharps nu prea pierduse până atunci nici o ocazie și era capabil să o folosească tocmai la momentul oportun. Ele îmi arătau că nu mă înșelasem și că voiajorul care mă intriga era un individ care avea rolul să ne spioneze și — întâmplarea de adineauri o dovedea —, poate, să aleagă momentul propice pentru a se debarasa de omul prea clar-văzător care era detectivul.

Din cauza indiferenței amicului meu față de acest individ, crezusem, un moment, la Bruxelles, că omul era un agent însărcinat să vegheze asupra lui, așa cum se mai întâmplase; dar, după cele ce se întâmplaseră, vorbele lui William Tharps nu mai lăsau nici o îndoială asupra rolului adevărat al necunoscutului.

Strada era acum plină de lume iar în jurul nostru o mulțime de oameni voia să ne fie de ajutor.

Amicul meu mulțumi în englezește, adăugând că toată afacerea se redusese doar la cele două detunături, cari nu putuseră să facă nici un rău. Fu înțeles și nimeni nu ne mai importună. Individul ciudat dispăruse.

Il rugai pe amicul meu să ne întoarcem imediat la hotel și a doua zi părăsirăm Amsterdamul fără nici un incident.

(Urmează mâine)

SPECTACOLE

Teatre

OPERA: Aida.
NAȚIONAL: Bunbury.
TEATRUL STUDIO: Clownul.
TEATRUL COMEDIA: Liliacii din clopotniță.
TEATRUL LIBER (sub Comoedia): Zile senine.
TEATRUL REGINA MARIA: Azilul de noapte.
LIGA CULTURALA: Revizorul.
ALHAMBRA: 1000 de ani pace.
TEATRUL MODERN: Miliția teritorială.
SAVOY: Tănase Istanbul.
MUNCA ȘI VOE BUNA: Cămila trece prin urechile acului.
TEATRUL RELIGIOS (sala Liedertafel): Drumul Crucii.

Cinematografe

ARO: Vreau să mă mărit.
CAPITOL: Nopți în Andaluze, Jurnal și completare.
SCALA: „Trei camarazi" și jurnal Paramount
CARLTON: Champs Elisées și Jurnal Fox.
SELECT: Rapsodia diabolică.
TRIANON: „Paris-Melody 1939" și jurnal Paramount.
A. R. P. A.: „Mascatul", seria I, jurnal și complectare.
BIZANȚIN: Prinț și cerșetor, Mormântul lui Ghenghis Khan și program artistic.
FEMINA: Trei fetițe dulci.
REGAL: „Albă ca zăpada și cei șapte pitici", jurnal Paramount.
PALAS BULEVARD: Evadatul 320
PARIS: Robin Hood și jurnal românesc.
ROXY: Nopți în Andaluze, Jurnal și completare.
ELISEE: Mi-a fugit mireasa și jurnal Paramount.
FORUM: Senorita și Rivalii.
CORSO: Atlantis, seria II-a și ultima.
AIDA: Domnișoara vedetă, O crimă pe ring și matchul de box cu Joe Louis.
AMERICAN: Frou Frou și Ultimul gangster.
ATENEUL-TEI: Valsul rozelor și Strigătul sălbaticilor.
BARCELONA: Insula Ocnașilor, Diligența însângerată și trupa de reviste.
CARMEN: Corsarul și Stan și Bran și Testamentul.
COTROCENI: Prizonierul din Zenda și Pentru dv. Doamnă.
DIANA: Granița însângerată. O crimă pe ring și artiști.
DACIA: Viață de artist și Josette.
DICHIU: Nostalgie și Hotelul nebunilor.
DOINA: Misiunea locot. Perry; Vasul robilor și o comedie.
EDISON: Departe de țară și Mimi (viață de boem).
FLORIDA: Pépé-le-Moko și Spaima vestului sălbatec.
FRANKLIN: Pépé-le-Moko (Pasiune de apaș) și Stan și Bran „electricieni".
GLORIA: Nevestele șirete și Panică în hotel.
IZBANDA: Cântecul dimineții și Călărețul din Montana.
ILEANA: Indrăznețul și Fete de măritat.
LIZEANU: Petru cel Mare și Două femei, două iubiri.
LOLICA: Oameni în lanțuri, Polițistul invizibil învingător și Banda veselă în vacanță.
LIA: Blocada și Liliacul.
LUCIFER: Fiica orientului și Enigma colibei misterioase.
MARCONI: Alasca. Jurnal. Paramoun. Trupa de reviste M. Nedeianu
MARNA: Aventurile lui Marco Polo, Amanda și artiști.
MILANO: Pépé-le-Moko și Submarinul D. 1.
MODEL: Cel mai bun prieten și Inger și demon, jurnal și completare.
MILANO: Prizonier în Africa și Semnul crucii.
NERO: Blocada și Șobolanul.
NISSA: Iluzia cea mare și Barnabé.
NONI: 100 băeți și o fată, Valea blestemată și revistă.
GLORIA: Neapole sub sărutul focului și Legea nu iartă.
OMNIA: Senorita și Misterul unei crime.
ORFEU: Furtuna în Maroc și Părinți și copii.
ODEON: Alaska (Demonul alb) și Nevestele șirete.
PARIS: Robin Hood și jurnal românesc.
PAX: Misterul camerei obscure, Dama de pică, comedie și jurnal.
PACHE: 100 de băeți și o fată și Tarzan.
RAHOVA: Frou Frou și Ultimul gangster.
RIALTO (fost City): Barnabé și Hollywood hotel.
SPLENDID: Alaska și Neapole sub sărutul focului.
REX: Seniorita și Jokeul roșu.
TRIUMF: Frații Ritz șomeri și Patru bărbați și un jurământ.
TOMIS: Vacanța și Umbra morții.
UNIC: Blocada și Liliacul.
VOLTA BUZEȘTI: Robin Hood, complectare și artiști.
VOLGA: Manuella și Oameni în lanțuri.
VENUS: Califul din Bagdad. O crimă pe ring.

FOOT-BALL

„JUCATORI ŞI ARBITRI“

In legătură cu articolul publicat în „Universul Sport“ de d. Virgil Popescu, prin care voeşte a analiza „la rece“ comportarea arbitrilor, cu tot „ecoul târziu al luptelor înviersunate din timpul campionatului“ credem că este necesară o punere la punct a constatărilor făcute de d-sa, în primul rând, pentru că parte din cele spuse constituesc afirmaţiuni maliţioase şi în al doilea rând pentru că autorul articolului se contrazice.

D-sa se întreabă şi ar dori să ştie „care este adevărul din sufletul arbitrului precum şi ce crede acesta“; însă, fără a cerceta în prealabil această chestiune, aşa cum normal ar fi fost, trece în mod brusc la sentinţe nedrepte şi deci destul de dureroase.

Găsim că o analiză de asemenea natură, care ar necesita cercetări adânci în masele jucătorilor, arbitrilor şi publicului, nu ar fi trebuit discutată public decât după minuţioasă şi judicicasă cunoaştere a stărilor de fapte în rândul celor vizaţi.

Dar, în sfârşit, de vreme ce d-sa a găsit totuşi că este bine să deschidă o asemenea discuţiune, fără a proceda aşa cum ar fi trebuit, o acceptăm şi ne străduim a-i demonstra „ce credem noi arbitrii“.

In primul rând, domnule Popescu, credem ceeace trebue să creadă toţi acei cari prin sport nu înţelegem altceva decât „sport“

Credem că, desbrăcaţi de orice „patimă“ de ori ce interes material sau personal, să contribuim prin activitatea noastră la promovarea unei idei, care, în ţara noastră, trebue să aibă la bază alt dicton decât acela care s'a împământenit: „câştig“.

Credem că, prin sport, în afară de alte imperative, se vrea, în prim rând, o nivelare sufletească socială, astfel ca şi „negustorul de stambă, cu 4 clase primare“ să poată sta alături de „intelectual“ pe temeiul moralei sportive.

Mai credem, de asemenea, domnule Popescu, că tocmai intelectualii sunt acei chemaţi ca prin activitatea lor să contribue la cimentarea cât mai puternică a relaţiunilor de natură a aduce o înfrăţire, o disciplină puternică şi un respect deplin între toţi practicanţii sportului, fapt de pe urma căruia ar profita atât sportivii cât şi ţara întreagă, care are nevoe — mai cu seamă în vremurile acestea — de cetăţeni bine pregătiţi atât la minte cât şi la trup, spre a putea la ceas de grea cumpănă, să răspundă la apelul său, cu demnitate, avânt şi disciplină.

Iată, domnule Popescu, în prim rând, ce credem noi arbitrii şi care este starea noastră sufletească când conducem un joc de football.

Nu încercăm niciodată să facem diferenţă — în sport — între o echipă de intelectuali sau una de vânzători de stambă.

Că „unii arbitri lasă de dorit“ se poate întâmpla după cum tot aşa de bine se întâmplă de multe ori ca şi jucătorii, conducătorii de grupări şi publicul, la rândul lor, să lase de dorit şi încă foarte mult.

Credem că sunteţi de acord că nu orice ostaş poate fi mareşal. Aşa şi cu noi; nu ori care poate ajunge arbitru de clasă internaţională, dar vă dovedim cu fapte, nu cu vorbe, că absolut toţi arbitrii sunt adânc pătrunşi de simţul demnităţii şi al onoarei, atribute cari lipsesc cu desăvârşire atâtor pripăşiţi în sport.

Poate că aţi auzit de un cunoscut arbitru asupra căruia s'a încercat, din partea unui membru de club, o grosolană încercare de mituire. De asemenea se poate întâmpla, iarăşi, că aţi auzit şi faptul că zisul arbitru a depus suma — preţ cu care s'a încercat cumpărarea conştiinţei sale — cerând sancţiuni.

Cum rămâne atunci cu afirmaţia d-vs. că „îşi comercializează în mod ruşinos talentul de a măslui rezultate“? Cunoaşteţi un asemenea caz? Vă rugăm stăruitor, divulgaţi-l; iar noi arbitrii vom fi alături de d-vs.

Scandalurile iscate între unii dintre arbitri, nu pot face pe un om care judecă „la rece“ să pronunţe sentinţe grave şi de ordin general, mai cu seamă că nu arbitrii sunt acei ce le-au provocat. Şi ca o deplină chezăşie a celor ce spun, este chiar articolul districtului de foot-ball Bucureşti, apărut pe aceeaş pagină a Universului, în care aţi publicat articolul d-vs. In câteva fraze bine documentate, redactorul menţionează, în mod special; „Corpul de arbitri Bc. este constituit cu elemente de valoare cari au reuşit să se afirme“.

Deşi d-vs. constataţi că foarte mulţi arbitri n'au jucat foot-ball şi de aceia nu ştiu să preţuiască valoarea efortului depus de jucători pentru a-şi putea da seama corect când se produc neregularităţi, totuşi, dacă arbitrii cari conduc atâtea jocuri şi vin în contact cu fel de fel de elemente nu sunt în stare a judeca o situaţie, credeţi oare că jucătorul sau publicul care vine numai ocazional la jocuri îşi dă seama mai bine decât arbitrii, asupra judecării unei situaţii? Credem că nu, şi cu toate aceste d-vs. le acordaţi întâietate, de oarece spuneţi clar; „protestele publicului sunt îndreptăţite“! Nu pricepem însă cum vine asta.

In ceeace priveşte schimbarea mentalităţii jucătorilor ca urmare unor arbitraje bune, găsim că tocmai invers trebuia pusă chestiunea aceasta şi anume; un arbitraj bun nu poate fi prestat decât faţă de elemente disciplinate şi educate şi cari se lasă arbitrate.

Ce poate face un arbitru bun, în faţa a 22 de jucători nedisciplinaţi, cari tot timpul provoacă scandal, se insultă, aţâţă publicul spre a năvăli pe teren, etc., etc.?

Ce poate face un arbitru bun, contra unor conducători de club, fanatici, cari ţintind cine ştie ce interese, sunt porniţi a provoca incidente în caz că echipa lor pierde, şi, în sfârşit, ce poate face un arbitru, chiar internaţional, contra unui public, care, în toate cazurile, s'a dovedit subiectiv?

Marele arbitru Langenus a fost huiduit la noi, întru cât n'a sancţionat un foult simulat, într'un match.

Mai spuneţi că nu s'a căutat, nici odată. ca arbitrii să fie aleşi dintre oameni „mai spălaţi“. Cu aceasta, însă, n'aţi făcut decât o afirmaţiune răutăcioasă, de oarece tot d-vs. cereţi ca să se înlesnească foştilor jucători internaţionali, numirea în corpul arbitrilor.

Presupunând că prin cuvântul „mai spălaţi“ aţi vizat persoane mai educate, mai culte, îmi permit să întreb: câţi spălaţi avem printre internaţionalii noştri, cari ar putea corespunde cerinţelor dvs.

Bürger este fabricant de cosciuge, Dobay este meseriaş, alţii se găsesc cam în aceiaşi situaţie, într'un cuvânt 75 la sută din internaţionali, nu sunt titraţi.

Atunci? Sunt „nespălaţi“? Dacă credeţi aşa, de unde să-i luăm pe cei vizaţi de dvs.? Şi cari ar fi aceia, de oarece în corpul arbitrilor, se găsesc în număr foarte mare: doctori, avocaţi, ingineri, ofiţeri, diferiţi titraţi, etc.?

Credem însă că sub efectul impresiei pe care o va produce articolul dvs., aţi greşit lăsând să vadă lumina tiparului o asemenea frază. Dar, nu face nimic, vă scuzăm, aşa după cum scuzăm pe toţi cei ce ne înjură, deoarece nu căutăm nimănui ceartă, căci precum grăieşte şi Sf. Scriptură: „Nu dorim moartea păcătosului, ci îndreptarea sa“.

Şi cu aceasta, încheem articolul nostru, care nu a avut alt scop, decât a arăta d-lui Virgil Popescu „Ce credem noi, arbitrii“.

AUREL PAVEN
Arbitru de Ligă din districtul Bucureşti

N. R. — Ne face deosebită plăcere rândurile d-lui Aurel Paven. Ca tribună liberă, le publicăm doar cu corectările ortografice de rigoare şi ne rezervăm dreptul unui răspuns chiar în numărul de mâine. Regretăm însă că nu ştim încă în ce măsură forul oficial al arbitrilor români aderă la spusele d-lui Aurel Paven.

Ţinem însă să precizăm de pe acum că am fi dorit un răspuns care să nu insulte pe nimeni şi care să ne convingă.

V. P.

O STARE DE SLĂBICIUNE INGRIJORĂTOARE

QUINTONINE triumfă

„Am 31 de ani, scrie Dl. M. René PESTY, 5, rue d'Alsace-Lorraine din Garenne, şi ajunsesem într'o stare de slăbiciune în adevăr neliştitoare. Injecţii, poţiuni, nu au folosit. Am încercat Quintonine, care cel puţin este un produs natural. Termin abea primul meu flacon şi rezultatul este cu totul deosebit“.

Quintonine este un extract concentrat fluid cu bază de plante tonice aperitive şi stomachice. le cari glicero-fosfatul de calciu adaogă elementele sale reconstituante. Amestecul de Quintonine cu un litru de vin de masă dă instantaneu un litru întreg de vin fortifiant delicios, suveran în toate cazurile de slăbiciune, anemie, depresiune, lipsă de poftă de mâncare. Un păhărel înaintea fiecărei mese — şi veţi regăsi repede bucurie de a trăi.

QUINTONINE

PRODUS FRANCEZ. — LABORATOARELE HELIN

Dă înfăţişare bună

LA FARMACII ŞI DROGUERII

Citiţi şi răspândiţi

Revista „TRUP şi SUFLET“

Aiurea ca şi la noi

Bocitoarele footballului

sunt grupările divizionare secunde

Situaţia grea a grupărilor franceze din divizia B. O reformă care prevede împărţirea pe grupe geografice

Divizia naţională B provoacă dificultăţi serioase aproape peste tot.

Publicul sportiv îşi aduce aminte că şi la noi grupările acestei divizii s'au plâns şi continuă să se plângă de proasta lor situaţie materială.

Iată însă că acum ne vin ecouri de plângeri similare şi din străinatate. Federaţia franceză este asaltată în ultimul timp de grupările din divizia doua profesionistă cari toate cer modificarea actualei formule care asa cum este azi le duce la ruină.

Presa sportivă sesizată de aceste plângeri a început şi ea o viguroasă campanie pentru susţinerea grupărilor.

Ziarul „L'Auto“ publică un lung reportaj asupra problemei în care încearcă să o şi soluţioneze.

Redăm în întregime reportajul: poate că oficialitatea noastră se va inspira şi ea...

„De când am luat cunoştinţă de formula diviziei a doua am fost convinşi că acest campionat se va sfârşi prost. Chiar de la începutul lui noi nu am pierdut nici un prilej să arătăm oficialităţii că o formulă pe aceste baze nu este şi nu poate fi viabilă. Cele 23 cluburi răspândite în cele 4 colţuri ale ţării trebue să facă deplasări prea lungi şi costisitoare pentru ca să poată rezista cheltuelilor din încasările matchurilor.

O altă lacună foarte serioasă de asemenea este programarea unor matchuri Joia când se fac în general încasări foarte slabe. Federaţia promisese că programarea la mijlocul săptămânii va fi pe cât posibil evitată şi nu va fi pusă în practică decât în caz de forţă majoră. Din păcate exemplele ne-au arătat că aglomerarea matchurilor sileşte acest fel de programări.

FORFAITURI PROBABILE

Această situaţie natural că a influenţat complect defavorabil situaţia grupărilor. Multe din ele au o situaţie financiară deplorabilă.

Câteva din ele sunt în pragul falimentului şi aşteaptă ajutoare pentru ca să mai poată continua campionatul.

Desigur că în cazul când aceste ajutoare nu le vor veni nu are să fie nici o surpriză pentru nimeni dacă grupările se vor retrage dintr'un campionat în care erau anticipat condamnate.

O ECHIPA PROFESIONISTA TREBUE SA TRAIASCA NUMAI DIN INCASARI

Ştim că regulamentul prevede la finele sezonului retrogradarea ultimelor trei clasate.

Aceasta însă nu este suficient pentru a se putea menţine formula acestui campionat. In acest caz vor trebui eliminate toate grupările cari nu se pot întreţine din propriile lor încasări. Aci este abcesul.

Federaţia va trebui să practice o operaţie radicală pentru eliminarea răului.

Oficialitatea are elementele necesare după care să ghideze operaţia: tabloul de încasări al grupărilor care nu poate înşela.

Cluburi cari să-şi complecteze pierderile prin donaţiile mecenaţilor nu trebue să existe.

O echipă profesionistă trebue să se întreţină singură prin sumele ce le varsă publicul la ghişeele terenului său. Când acest public nu este suficient ea trebue să dispară.

O trupă de teatru care nu-şi poate plăti actorii îi licenţiază şi teatrul trage obloanele.

Dacă filantropii doresc să se manifeste au câmpul larg al sportului amator care se sbate în sărăcie şi unde dotaţiile lor ar fi mult mai necesare.

SUBDIVIZIUNI GEOGRAFICE

Deci o posibilitate: să se menţină campionatul diviziei a doua în formula actuală dar numai cu participarea echipelor cari se pot întreţine din reţetele lor.

A doua posibilitate ar fi aceea a lărgirii lui divizându-se în mai multe grupe geografice admiţând în fiecare dintre acestea mai multe cluburi noi.

Problema reţetelor va exista totuşi, dar cheltuelile de deplasare mult mai mici ar putea fi suportate mult mai uşor.

AVANTAGIILE ACESTEI FORMULE

Faptul că nu vor mai face deplasări lungi — necesitând trei zile — ar permite jucătorilor să ocupe şi o altă slujbă pe lângă aceea de footballist, mulţumindu-se astfel cu un salariu mult mai mic din partea clubului său căci existenţa şi-o are asigurată.

Deci, o nouă reducere a cheltuelilor care adăugată la cea survenită din micşorarea deplasărilor devine de luat în seamă şi dă posibilitatea echipelor să trăiască pe propriile lor picioare.

Am avea astfel realizate câteva competiţii regionale de interes, cari ar şi produce şi ai căror învingători ar putea fi opuşi unul altuia la finele sezonului în vederea avansării.

4.21.81

este numărul de telefon al redacției ziarului nostru

Sesta, într'o fază a matchului cu Hertha-Berlin, care va fi — după toate probabilitățile — ultimul din cariera lui. După cum se știe, în cursul matchului acesta Sestat a lovit intenționat un înaintaș berlinez și federația intenționează să-l suspende pe viață. In fază mingia a dispărut sub zăpadă.

Ferencvaros în Grecia: Trei lecții aspre

de cum se joacă football în Europa Centrală

Victorii fără drept de apel Record de asistență

29 Decembrie 1938 (dela corespondentul nostru). — **Prima și a doua zi de Crăciun puternica echipă ungară Ferencvaros a evoluat pe terenul Panathinaicos dând jucătorilor greci două lecții de felul cum se joacă footballul în Europa Centrală.**

E adevărat că aceste lecții au fost cam aspre, fiindcă s'au soldat cu 8 goaluri în dauna selecționatelor elene, plus încă alte două, marcate dar neacordate de arbitru.

PIREU SURCLASAT

In prima zi, ungurii au avut ca adversar echipa orașului Pireu, care le-a cedat la scorul destul de greu de 5-1 (2-0).

Repriza întâia s'a caracterizat printr'o dominare încontinuă din partea echipei budapestane care înscrie două goaluri imparabile. Selecționata n'a reușit niciun moment să reacționeze. Singurul jucător egal ungurilor a fost halful centru Helmis II, dar cu o floare nu se face primăvară.

La reluare, grecii introduc în echipă trei jucători noui și reușesc să joace ceva mai legat. Acțiunile lor se desfășoară mai mult pe aripi, unde atât Deligeorghos, cât și Anamateros fac lucruri frumoase.

Ungurii însă, reacționează prompt și marchează încă un punct.

Mingea, pornită dela centru, ajunge la Deligeorghos, un schimb frumos între cei cinci înaintași și Deligeorghos marchează punctul de onoare. Se părea că scorul va fi redus din nou. Dar dr. Sarosi a fost de altă părere, căci joacă mult mai serios și înscrie încă două goaluri pentru echipa sa, astfel că scorul final se stabilește la 5-1.

TOLDI, NU S'A ASTAMPARAT NICI LA ATHENA !..

A doua zi de Crăciun, Ferencvaros a primit replica mult mai viguroasă a selecționatei Athenei. De data aceasta oaspeții au învins cu 3-1 (1-1).

Prima parte a jocului a fost interesantă, pentrucă echipa gazdă a jucat cu multă ambiție. Scorul l-a deschis dr. Sarosi în min. 5.

Contra-atacul athenienilor se produce puternic și **Damalas** egalează cu capul la o centrare a lui **Mighiakis.**

Restul timpului se scurge cu un joc care s'a perindat rapid de pe un teren pe altul și n'a oferit rezultate pozitive, în afară de un scandal provocat de veșnic nervosul Toldi !..

După pauză, Ferencvaros apare pe teren fără Toldi. Jocul își schimbă aspectul, în sensul că ungurii domină cu autoritate. Și în scurt timp, scorul final e stabilit la 3-1.

Până la sfârșit, Ferencvaros mai marchează încă două goaluri perfect valabile, însă, arbitrul — celebrul Asprogerakas — nu le acordă pe motiv de of-side.

AL TREILEA MATCH, A TREIA VICTORIE

—De data asta cu scandal—

In ziua de Anul Nou pe terenul Panathinaikos s'a disputat al treilea match al echipei Ferencvaros. De data aceasta, adversarul echipei pestane a fost selecționata Greciei dela care se spera în sfârșit că va reuși să întrerupă seria victoriilor oaspeților.

Intâlnirea a prilejuit un joc disputat, dur, uneori chiar brutal, ceeace a dus la scoaterea din luptă a trei jucători unguri. Dar victoria nu le-a scăpat oaspeților nici de această dată.

Pe un teren desfundat, oaspeții au dominat la început și în minutul 15 au reușit să deschidă scorul, cu binevoitorul concurs al mijlocașului centru Helmis II, care a pus piciorul la o centrare a lui Kemény și balonul a intrat imparabil în plasa lui Sclavunos. (1:0).

N'a trecut nici un minut și Vikelidis III egalează iar în minutul 22, extremul stânga Tsoutsos, după o cursă vertiginoasă, asigură conducerea pentru gazde (1:2).

Jocul începe să devină dur. Kemény și Pósa — răniți — sunt nevoiți să părăsească terenul.

După pauză, chiar în al doilea minut, Ferencváros izbutește să egaleze prin Jakab, iar în minutul 14 Kemény (care între timp a reintrat) înscrie cu capul un nou goal.

In minutul 20, oaspeții urcă scorul la 4:2, transformând o lovitură liberă dela 20 de metri prin Sárosi III. Peste 10 minute, arbitrul acordă o nouă lovitură liberă, iar publicul, în semn de protest, trimite o ploaie de pietre, obligând pe conducătorul de joc să se refugieze în mijlocul terenului.

Spre a liniști spiritele, arbitrul acordă un 11 metri în minutul 24 care e transformat de fundașul Papadopulos (4:3).

Cu un minut înainte de sfârșit Gasparis face un hands în careu, arbitrul însă scoate balonul pe linia de 16 metri.

In zadar însă, pentrucă bomba formidabilă a lui Sárosi III intră imparabil (5:3).

A condus d. Carillo Papadopulos, următoarele formațiuni :

Ferencvaros : Tihanyi — Tatrai, Polgar — Magda, Sarosi III, Posa — Lazar, Jakab, Sarosi I, Toldi, Kemény.

Grecia : Sclavunos — Gasparis, Papadopulos — Kondulis, Helmis II, Renumdos — Miakis, Mavropulos, Vikelidis III, Simeonidis, Tsoutsos.

RECORD DE ASISTENȚA

La cele trei jocuri susținute de echipa ungară, au asistat în total cca 50.000 de spectatori. Ceeace constitue un record pentru Athena.

De patru zile footballiștii români sunt... punctul de atracție al Atenei

Asaltul sportivilor curioși și al colecționarilor de autografe

Luni, antrenament de condiție. Miercuri cu balonul pe terenul „Panathinaikos"

Athena, 3. — *Expediția footballiștilor români, care se află de patru zile în orașul nostru, suscită un interes unonim în cercurile sportive de aici. Pretutindeni, unde se găsesc, pe Acropole, la hotel, pe stradă, la cinematograf sau în restaurant, sunt înconjurați de sportivi curioși și colecționeuri de autografe. In special, de o atenție deosebită se bucură Baratky, Auer, Sadowsky, Prassler și Răsinaru.*

Duce, fostul jucător al lui „Makedonikos" din Salonic, și-a regăsit o serie de vechi camarazi de sport, de care nu se desparte toată ziua.

Jucătorii români au produs o impresie excelentă prin ținută sportivă și bună dispoziție.

Ziarele locale, după eșecurile suferite de cele trei selecționate elene din partea lui Ferencvaros, prezintă matchurile cu românii drept fericit prilej de reabilitare. Nu uită însă, să adauge că valoarea seleciționatei române este cel puțin egală cu aceea a echipei maghiare, deci o victorie asupra adversarilor dela 6, 8 și 11 Ianuarie va însemna o performanță pentru footballul elen.

Jucătorii români au vizitat eri împreună cu conducătorii lor, terenul Panathinaikos, unde vor susține două din cele trei matchuri.

Auer a condus mișcări de gimnastică și exerciții pentru condiție fizică, urmând ca Miercuri dimineață să facă un antrenament cu balonul.

Tot Miercuri, dar după amiază, d. Cambouropol va supraveghea un trial în vederea alcătuirii echipei combinate Athena-Pireu.

Jucătorii reținuți, în număr de 19, au fost cantonați.

Adunarea generală a clubului „Turda"

In vederea reorganizării secțiunilor de foot-ball și box, clubul Turda își va ține adunare generală, în ziua de 15 Ianuarie 1939, la școala „Ion Creangă", ora 10 dim., în care scop își convoacă toți membrii.

Ordinea de zi va fi următoarea:

1. Apelul membrilor.
2. Descărcarea gestiunei.
3. Diverse.
4. Alegerea unui nou comitet de conducere.

Punctul principal în jurul căruia vor fi desbateri mai insistente este găsirea și votarea unui comitet forte, care să poată face față situației clubului atât din punct de vedere financiar cât și disciplinar.

Deși toți membrii clubului sunt în căutarea unui „Mecena" care să salveze clubul violet, până în prezent nu s'a găsit formula noului comitet de conducere.

Un președinte sau un comitet care ar putea să reorganizeze clubul prin îngrădirea terenului de sârmă, înzestrarea cu echipament și materialul sportiv necesar, asigurarea salariilor câtorva jucători și a deplasărilor ce urmează să se facă în provincie în primăvara anului 1939, ar face să se întroneze și disciplina în club.

Jucătorul Eisenhofer provoacă un nou scandal în footballul francez

Cunoscutul jucător Eisenhofer — fost la Hakoah din Viena — care a activat în ultimul timp la clubul francez Olimpique Marseille, este obiectul unui litigiu între acesta și clubul Lens la care s'a transferat fără aprobarea vechei grupări.

Comisiunea de transferări a respins cererea marsilliezilor pentru anularea legitimării jucătorului pentru clubul Lens, pe motiv că fusese angajat la primii numai ca antrenor.

Clubul marsilliez a apelat această decizie și cum poate face dovada că Eisenhofer a fost angajat și ca jucător e foarte probabil că va câștiga.

Teoria actuală a footballului

de prof. dr. OTTO NERZ

Technica se bazează, în special, pe condiţiunile fizice şi aplicarea lor printr'o personalitate biologică hotărâtă cu caracterul ei particular.

Dar aceste condiţiuni fizice sunt atât de pătrunzătoare încât deosebirile individuale sunt foarte neînsemnate.

In contrast cu „tehnica normală", tactica este un teren care oferă diferite interpretări. Aici lipseşte orice măsură hotărâtă, aşa încât nimeni nu-şi poate sprijni părerea sa prin dovezi absolute. Acesta este unul din motivele care pledează pentru popularitatea footballului. Oricine îşi închipue că este un specialist şi nimeni nu poate pune în discuţie aceasta.

*

Tactica este o ştiinţă, iar aplicarea ei o artă.

In teorie, cineva poate fi un bun tactician şi nu mai are nevoe să fie în stare să-şi înveţe sau să-şi pue în practică teoriile!

Toate aceste posibilităţi există. Pentru cel ce predă sportul, partea practică este importantă. Pentru cele mai multe cazuri este suficient ca el să aibă o anumită cunoştinţă de fond a tacticei, s'o ducă la bun sfârşit, în primul rând şi apoi s'o aplice pe teren.

Progresul unui joc însă are nevoe şi de un alt tip, care nu se mulţumeşte cu ceeace există sau cu ceeace s'a păstrat, ci îşi caută alte drumuri. Aici se aplică principiul: „Fără practică, nici o teorie nu are valoare".

Treptat, treptat şi în cea mai strânsă legătură cu practica jocului, se poate progresa şi ajunge la rezultatele dorite.

*

Cel ce predă sportul se găseşte rar în situaţia de a crea ceva dintr'un nimic; probabil că nici odată. Totdeauna se găseşte în faţa unui material de prelucrat, de şlefuit. El nu poate dărâma totul, pentru a clădi ceva nou ci este silit să rămână la vechiul material pentru a-l perfecţiona. Aceasta face misiunea sa foarte grea. El se va găsi totdeauna în faţa nouilor situaţii şi misiuni tocmai pentru aceasta activitatea celui ce predă sportul este atât de interesantă.

*

In Germania ducem lipsa antrenorilor de football. Fără ei jucătorii noştri, oricât de talentaţi ar fi, nu aduc randamentul pe care l-ar aduce în cazul când ar fi şlefuiţi de un antrenor, care le-ar arăta defectele şi i-ar încuraja.

Forma jocului şi cu aceasta tehnica, teoria şi tactica sunt date prin regulele jocului. Numai o cunoştinţă exactă a regulei — nu numai a textului, ci şi a sensului şi a tendinţelor de desvoltare — face posibil un studiu temeinic al jocului în toată complexitatea lui.

Din propria-mi experienţă ştiu cât de insuficiente sunt cunoştinţele ştiinţei regulelor. Trebue însă să mărturisesc că o îndeletnicire mai îndelungată cu istoria jocului şi a ştiinţei regulelor mi-a dat o bază sigură pentru a judeca tehnica şi a desbate chestiunile referitoare la tehnică.

Ştiinţa aceasta a regulelor nu trebue însă nici decum să fie plictisitoare. Negreşit, trebuie stăpânită temeinic, pentru a putea face legătura în mod fericit între teorie şi practică.

La începuturile jocului (1850-1865) era permisă atingerea mingiei cu mâna, fără însă a mai juca mai departe. Era deci la fel ca la hockey.

Urmarea era că jocul nu se întrerupea. Mâna era mai sigură în dirijarea şi distribuirea mingiei decât capul, cu care nu se juca la început; faptul acesta îl putem observa la portari.

Ar fi foarte uşor să arătăm că întreaga tehnică a jocului s'a schimbat enorm prin interzicerea atingerii cu mâna.

Prin această schimbare a regulei întreaga tehnică a jocului a fost influenţată.

Perfecţionarea nu trebue deci să realizeze ştiinţa jocului. Cel ce legiferează regulele dă de aceea indicaţii jucătorilor, căci cunoştinţa regulelor mai contribue ca jocul să fie practicat mai sportiv, diferitele reclamaţiuni ocazionate de vreo neînţelegere să fie înlăturate, etc.

Tactica se ocupă între altele cu:

1) echipa, arătând că ea este o societate unitară şi pentru aceasta trebuie să fie supusă legilor acestei unităţi. Ea va impune spiritul de disciplină al echipei, camaraderiei, abnegaţia, oprirea şi renunţarea fără multă discuţie la hotărîrile arbitrului, etc.

2) Tactica se ocupă cu împărţirea muncii în echipă. Diviziunea muncii se aplică oriunde: în industrie nu se poate concepe un randament satisfăcător, dacă diviziunea tisfăcător dacă diviziunea fel şi'n footbal: unul are o misiune, celălalt alta. Fiecare jucător are o misiune bine determinată.

Istoria footbal-ului ne mai învaţă că această diviziune a muncii n'a fost stabilită chiar dela începutul jocului. Dimpotrivă ea a fost supusă la diferite schimbări. Anglia a jucat primul ei match internaţional în anul 1871, cu 8 înaintaşi, restul în apărare. Problema aceasta a fost pusă în discuţie. S'a cerut motivul pentru această împărţire.

S'a argumentat că o formaţie trebuie să aibe toate compartimentele echilibrate. O formaţie redutabilă trebuie să fie tot atât de bine reprezentată în apărare cât este şi în înaintare. Nu se poate concepe o formaţie redutabilă cu o înaintare excelentă şi o apărare, sau o linie intermediară insuficientă.

S'a cerut de aceea schimbarea formaţiei, slăbind înaintarea, pentru a întări apărarea.

O contribuţie considerabilă la dezvoltarea diviziunei muncii într'o echipă, a fost adusă de Scoţia.

Mai târziu, această formă de joc scoţiană, s'a numit „stil scoţian". Nu era însă ceva technic, din care cauză găsesc cu cale a vorbi de „felul de joc scoţian", iar cuvântul „stil" să-l rezervăm pentru partea technică.

Scoţienii care erau şi sunt chiar cei mai buni technicieni, au renunţat la jocul individual. Jocul de ansamblu cere o construcţie ideală a echipei. Intr'o construcţie ideală nu se permite joc individual.

Pasurile scurte sunt posibile numai când întreaga echipă este în continuă mişcare.

Numai când fiecare jucător este activ, căutând să se scape de adversar, atunci mingia poate trece dela om la om.

3) Un alt obiect al preocupărilor tactice este modul în care echipa este aşezată pe teren. Nicăeri poate, ca în acest domeniu, părerile nu sunt atât de diferite. Natural, atacul trebuie să fie cât mai tare, conform formulei „atacul este cea mai bună apărare!" Invers, apărarea trebuie să fie tare, căci cine oare stăvileşte atacurile adverse dacă nu ea?

O împărţire a jucătorilor pe teren este foarte însemnată, căci ea coordonează toate acţiunile jucătorilor, ea armonizează forţele individuale şi le dă efectul dorit!

Tactica are această menire de a trata avantagiile şi dezavantagiile sistemelor: I) 5 înaintaşi, 3 mijlocaşi, 2 fundaşi şi un portar; adică formaţia pe 4 linii; II) 3 înaintaşi (centru înaintaş, cele 2 extreme); o linie intermediară compusă din 3 plus cei 2 interi; o linie de fundaşi, plus mijlocaşul centru cu misiune facultativă şi portarul.

*

In privinţa off-side-ului regulamentele au evoluat. Până la 1865 jocul de football avea acelaş regulament ca la rugby, adică orice jucător care era înaintea mingiei, era off-side, indiferent în ce împrejurare se afla acolo! Mai târziu fu introdusă altă regulă. Când nu aveai cel puţin 3 adversari înaintea ta, erai off-side şi nu mai puteai continua.

Importanţa tactică a acestei schimbări de regulă a fost enormă, cum nici nu ne-o putem închipui azi! Apărarea adversă câştiga influenţă directă asupra poziţiei înaintaşilor! Dar şi aceasta a fost pusă în discuţie şi modificată!

Această schimbare a regulamentului dă ocazie la altă cunoştinţă: urmările unei schimbări ale regulamentului nu pot fi cu totul trecute cu vederea.

Aproape totdeauna există fenomene secundare care au fost intenţionate, ba chiar dorite. Mă gândesc la „cazurile de off-side". Cel ce-a legiferat nu s'a gândit că apărarea ar putea să întrebuinţeze regula offside-ului ca o armă, abuzând de ea.

Astfel, ultimul fundaş în loc să se repeadă la mingie, lasă intenţionat pe atacantul advers în off-side.

Un profesionist „cu cap" a uzat de această stratagemă, care a devenit aproape un lucru obişnuit pentru orice apărare.

Amintesc aceasta, acum, când „International Board" intenţionează să aducă o altă modificare a acestor reguli.

DIN CICLUL „AKTUELLE FUSSBALL THEORIE"

Activitatea juniorilor bucureşteni

După consumarea unui an sportiv vom face un bilanţ al activităţii juniorilor bucureşteni. Totdeodată vom spune şi scopul ce-l au aceste competiţiuni ale juniorilor.

In afară de campionatul juniorilor bucureşteni, aceştia îşi mai disputau întâetatea şi în competiţia „Cupei Unirea".

Competiţia „Cupei Unirea" s'a bucurat de un deosebit succes.

CRIŞANA DIN ORADIA

O grupare pur românească care a dat cei mai buni juniori este gruparea orădeană Crişana.

Printre jucătorii de valoare ai acestei grupări sunt Maliţa şi Henegaru. Din grupările timişorene Ripensia, C. A. M. T. şi Chinezul s'au întrecut să scoată juniori valoroşi.

Ripensia se bucură şi astăzi de serviciile lui Gall care a fost o revelaţie în matchurile „Cupei Unirea". C. A. M. T. ne-a dat pe Toth iar Chinezul pe Danciu.

C. A. O. a dat prilejul lui Covaci II să se afirme ca un element destul de valoros.

„CUPA V. V. TILLEA"

In această competiţiune au participat reprezentativele districtelor din Liga de Sud.

Iată însă că jocurile disputate între reprezentativele concurente nu au dat roadele la cari ne aşteptam.

La multe jocuri s'au produs incidente regretabile iar la altele nu am putut vedea decât un joc confuz la care nu am putut admira nimic.

Acum să privim matchurile susţinute de reprezentativa districtului Bucureşti.

Echipa districtului Bucureşti a fost bine alcătuită astfel că a reuşit să se califice în finală cu districtul Bazargic.

Bucureştenii modificând echipa au cedat pe teren propriu. Cu toate acestea trebue să recunoaştem că aceste două mari competiţiuni ale juniorilor au scos la iveală elemente tinere cari vor face fală sportului şi de aci înainte.

O „scenă" din matchul Torino-Milano (0—0)

Stop...

● *JOI a decedat la Southampton Elias Drake, tatăl faimosului internaţional englez Ted Drake.*

● *NEMZETI, în turneu în Africa de Nord, a învins o selecţionată a „Legiunii Străine" cu 4:1 (1:1).*

● *CAMPIONATUL ungar reîncepe la 26 Februarie.*

La 5 şi 12 Februarie însă se vor juca trei matchuri, restanţe din turul de toamnă.

ŞTIRI

● OSWALDA şi HABARA vor fi trimise la herghelia d-lui Tulceanov.

Oswalda va fi prezentată lui Texas iar Habara lui G. Ioşka.

● PIKAVER care a fost cumpărată de d. lt. Trifu a trecut în antrenament la Komarniţki.

● ESTE cunoscut succesul pe care l-au obţinut Duminică cursele de sănîuţe. Astfel fiind, este mai mult decât sigur că atât Vineri cât şi Duminică vom avea curse de acest fel la Băneasa trap.

Mai este probabil ca programul să fie completat cu o probă de sky jöring.

● UN FRATE după tată al lui Kamaa, Wellgunde din Kammersänger a câştigat zilele trecute o probă la Mariendorff.

Alergările de trap

Băneasa Trap; ziua II-a, Vineri 6 Ianuarie 1939 – PROGRAM DEFINITIV –

Premiul ANGORA
Condiţie (1/2) 13.000 lei

1660 Elena.
1680 Zenit, Dâmb.
1700 Oborean, Ostaş, Vrăjitor, Arvuna.
1760 Credinţa, Spic, Brad.
1820 Lăcrămioara.

Premiul ADMIRE
Condiţie — 15.000 lei

2140 Makrele, Dorka.
2160 Flying, Coconaş, Bruma II, Viziru, Handicap.
2180 Cupidon, Guardian Girl, Ducesa, Szelvesz.
2200 Nation, Valenţio.
2240 Kanada.

Premiul AVRIG
Performanţă — 11.500 lei

1700 Peter Gordon.
1720 Dâmb.
1740 Igen, Svon, Beţiv, Tais.
1760 Ivan, Mura, Geisha
1780 Izma, Pinkerton, Sultana, Tufănica.

Premiul ALCAZAR
Handicap — 11.500 lei

2100 Valona
2120 Guy Worthy.
2140 Oborean.
2160 Dudu Gordon, Furor, Lancia, Pan Worthy.
2180 Hollo.
2200 Zvon
2220 Tais.
2240 Pulca.

Premiul BOBOTEZEI
Handicap — 18.000 lei

1700 Rugina.
1720 Kismet, Voevodul Ţiganilor.
1740 Fama, Rosalinde, Venezia, Ieroşca II, Talaz, Guardian Girl, Colina, Szelvesz.
1760 Oszlany, Amsel, Edith, Hercegno, Naplopo.
1780 Lucifer II.
1800 Voraus, Gretelbuh.

Premiul ADONIS
Condiţie — (1/20) 18.000 lei

2120 Coconaş, Pacahantos, Ieroşca II, Ninon.
2140 Kundry, Ben Hur, Guardian Girl, Pock
2160 Valentio.
2200 Gondolat II

Premiul ARGEŞ
Handicap — 13.000 lei

1700 Izma.
1720 Parma, Luţa.
1740 Zgomot, Pinkerton, Ghimp.
1760 Bunel, General Worthy.
1780 Pikaver, Tufănica, Domnica.
1800 Dorna, Rugina, Handicap
1820 Coconaş, Pacahantos

Mare animaţie în Santa Anita Handicap

Santa Anita Handicap care se va disputa la 4 Martie la Hollywood este una din cele mai bogat alocate probe. Este dotată cu 22.000 de lire. Aproximativ 22 de milioane.

Perifox, O 'Grady şi Scabbard cari au fugit remarcabil în Anglia se află printre cei 107 înscrişi.

Se mai află angajaţi cai din Argentina, Australia, Irlanda şi Franta.

D. Raul Walsh, directorul Hollywoodului, a înscris caii francezi Frexo, Grand Mainton, Courtil şi Monnt Vernon.

Alergările de trap

BANEASA TRAP Ziua III-a Duminică 8 Ianuarie a. c. — PROGRAM DEFINITIV —

Premiul ARMAS
Record — 11.500 lei

1700 Mohor, Geisha
1720 Tufănica, Brad, Pulca
1740 Pikaver, Domnica
1780 Coconaş, Rugina
1800 Rosalinde, Venezia

Premiul ARGENTIERE
Condiţie (1/2) — 13.000 lei

2120 Ostaş
2140 Oborean, Zenit, Candriu, Vrăjitor, Dâmb
2160 Tais
2180 Beţiv
2260 Makrele

Premiul ANYOS
Condiţie — 11.500 lei

1680 Bravo
1700 Inel, Credinţa, Luţa
1740 Curier, Bunel, Pikaver
1760 Flying, Pacahantos, Lăcrămioara, Viziru, Legionar
1780 Rugina, Eftin
1800 Giuditta, Ciclop

Premiul ARCEŞTI
Handicap — 13.000 lei

2100 Valona
2140 Ostaş
2160 Hollo
2180 Zvon
2200 Zgomot, Pinkerton
2220 Bunel, Livada
2240 Leu

Premiul ARKON BOKRON
Condiţie (1/10) — 18.000 lei

1700 Champion junior, Sultana, Sorvaneţ
1720 Giuditta, Centaur, Peceora, Handicap
1740 Ben Hur, Pandur, Jade, Pock
1760 Theodora

Premiul ALSO PEAPER
Handicap — 15.000 lei

2100 Dorna, Peter Worthy, Duda, Rugina
2120 Coconaş, Bruma II, Pacahantos, Benito H. P.
2140 Ieroşca II, Pleava, Talaz, Colina
2160 Luntraş
2180 Viitor

Premiul ALMOS
Handicap — 11.500 lei

1700 Daisy Worthy, Crăiasa, Flăcău
1720 Lama, Kirasa, Valona
1740 Comoara, Guy Worthy, Desiş
1760 Fudul
1780 Dudu Gordon, Oborean, Elena, Furor, Peter Gordon, Zenit, Dâmb, Pan Worthy
1800 Primăvara
1820 Beţiv

VEDETELE TURFULUI

UNUL DIN CEI MAI REUŞIŢI PRODUŞI AI CRESCATORIEI INDIGENE DE GALOP TARZAN CAMPIONUL MANJILOR DIN 1938, ELEMENT DE REALA ŞI RIDICATA CLASA

O admirabilă carieră la doi ani. Opt victorii şi 575.000 de lei. Origina. Favorit al Derbyului din anul curent. Perspective

In erarhia vedetelor turfului nostru precum şi'n aceia a producţiei indigene, Tarzan ocupă unul din locurile de frunte. Un remarcabil palmares, frumos ornat cu succese de mare merit, l-au clasificat definitiv în categoria elementelor de seamă ale turfului român cari au activat în epoca post belică. Afirmaţiunea nu este deloc deplasată.

Puţini dintre mânjii cari au fugit la noi au reuşit stare de serviciu atât de importante ca al lui Tarzan.

Este normal dar ca să începem cu el seria articolelor referitoare la principalele vedete ale turfului nostru.

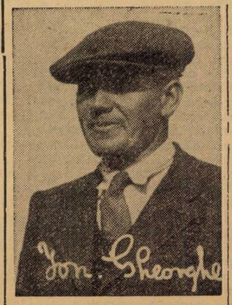

antrenorul lui Tarzan

ORIGINA

Tarzan s'a născut la creşcătoria d-nei Lungu. El descinde din Szandekos şi Tallos.

In Ungaria, Szandekos a fost unul din performerii de seamă din epoca lui. A fost candidat de curse clasice.

Talos a fost importată din Ungaria de d. M. Costandache care a plătit-o scump, deoarece Tallos are unul din cele mai alese pedigreuri.

După cum se vede, Tarzan are origină bună. In special în ramura maternă.

CARIERA DIN ANUL TRECUT

Cariera din anul trecut a lui Tarzan este un impozant şir de succese. Unul mai concludent decât altul.

A debutat în premiul Flăcăilor, repurtând o victorie uşoară deşi a pierdut plecarea. L-a ridiculizat pe Nae. Urmează o altă victorie, mai uşoară de astă dată. Nae deşi primea descărcări, nu i-a fost adversar.

A treia eşire publică este tot o victorie. Aceia repurtată în premiul Speranţelor în care a întrecut pe Smaranda. Termină neinvins activitatea din primăvară adjudecându-şi cu uşurinţă premiul Blue Boy şi Omniumul Doi Anilor. Campania din primăvară şi vară l-a desemnat ca un autentic campion al mânjilor şi încă unul autoritar. A învins cu manifestă desinvoltură toţi adversarii opuşi.

Aceiaş situaţie preponderentă şi-o menţine şi în toamnă. Reapare în premiul Bienal, alergare în care a întâlnit pe cei mai buni cai de doi ani indigeni. Printre aceştia se aflau câţiva cari realizaseră progrese între timp. Răsvrătit era considerat ca un serios adversar pentru roibul d-nei Lungu. Ion Gheorghe, care n'a grăbit pregătirea lui Tarzan, nu l-a prezentat cu suficient lucru. Totuşi Tarzan şi-a manifestat aceiaş superioritate şi a câştigat proba întrecând pe Smaranda, Pricina şi Răsvrătit. Printre neplasaţi se aflau Bock, Ray şi Blanc.

Este trimis apoi în premiul Camerei Agricole a judeţului Ilfov, cursă în care a dat apreciabile descărcări. Până la 8 kilograme. In schimb a fost victima unei tactici nefericite. Deşi purta o greutate mare, a fost gonit în fruntea plutonului. Epuizându-şi prematur forţele, s'a plasat al patrulea. Totuşi a marcat o valoare excelentă, dacă avem în vedere descărcările pe cari le dădea.

S'a arătat însă cel mai bun cal al cursei.

Premiul Blaramberg a servit o nouă dovadă de valoarea lui Tarzan. Incredinţat lui Ilinca, a câştigat cu uşurinţă făcând vid la finisch. Harţa şi Răsvrătit s'au plasat.

Cu acelaş remarcabil brio s'a comportat şi'n premiul Filipescu.

In această cursă printre alţii a biruit şi pe Cornita câştigătoarea premiului Vivian, învingătoarea lui Stop şi iepei Mitsouko III.

OPT VICTORII ŞI 575.000 LEI

Anul trecut Tarzan a fugit de nouă ori. A câştigat 8 probe şi s'a plasat odată al patrulea. Această laborioasă carieră a adus proprietarei lui 575.000 lei.

CARACTERISTICI

Tarzan constitue unul din reuşitele exemplare ale rasei cavaline. Impresionează cu deosebire prin forţa liniilor. Sub acest raport este un model.

Mulţi l-au considerat la început ca un cal de pură viteză. Aceasta pentrucă majoritatea curselor le-a câştigat din cap în cap. Maniera cu care a câştigat însă probele

D-na ZOE LUNGU
proprietara lui Tarzan

de cari este vorba se datorează călăreţilor.

Roibul a dovedit însă că duce foarte bine la distanţe. In premiile Blaramberg şi Filipescu a câştigat în cal de distanţă, cucerind avantajul la finisch.

Cert este că Tarzan are o remarcabilă pointă de viteză.

Ilinca şi Gr. Horvath cari au ştiut să i-o speculeze, au obţinut frumoase rezultate.

Aproape egal de sigur este că posedă şi aptitudini de fondist. Dovadă faptul că şi pe parcursurile lungi şi-a învins cu egală uşurinţă colegii de generaţie.

Bănuiala unora că ar fi un cal precoce cade dacă urmărim cariera lui din toamnă. Apogeul valorei el nu l-a atins decât la sfârşit, în premiul Filipescu. Cu alte cuvinte, a mers din progres în progres.

FAVORIT AL DERBYULUI

In asemenea condiţiuni, el este un favorit autoritar al Derbyului din anul curent. Cine ar putea să-i ameninţe supremaţia?

Greu de găsit. Mai ales că a arătat că şi sub raportul aptitudinei pentru distanţă este mai bine dotat decât adversarii lui.

Intâlnirea lui cu vârstnicii valoroşi ai turfului şi'n special cu Naplom, constitue unul din punctele tari ale meetingului de primăvară.

Tinerii au arătat în anul trecut o valoare incontestabilă. Au obţinut câştig de cauză în majoritatea întâlnirilor. Cel mai elocvent certificat pentru ei l-a servit Cornita care a ridiculizat pe Stop şi Mitsouko III. Astfel fiind, numai concluzii favorabile se pot trage pentru ei. Mai mult decât sigur deci că Tarzan va fi un serios adversar pentru Naplom.

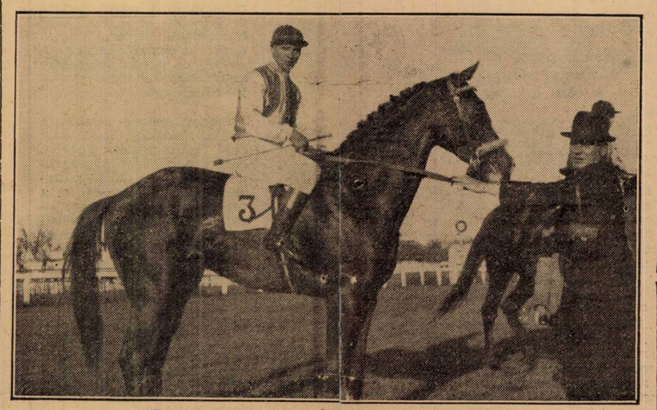

Tarzan după victoria din premiul Blaramberg

In locul lui Colledge Leader, lordul Derby l-a angajat pe Walter Earl

In locul regretatului Colledge Leader, fostul antrenor al lordului Derby, a fost angajat Walter Earl. Noul antrenor al Lordului Derby este una din cele mai fericite alegeri, Walter Earle având în urma sa meritoase performanţe.

Este născut în Boemia, iar tatăl său a activat în Australia ca jockey de garduri, revenind în urmă în Austria ca antrenor particular al prinţului Auresberg.

Walter Earl a fost timp de şase ani antrenor la d. J. B. Joel, unde a repurtat frumoase succese. El şi-a luat noul post în primire la 1 Ianuarie.

Romanze a câştigat Silvester Preis

Zilele trecute, la Mariendorf s'a disputat Silvester Preis (2400 de metri, 4000 de mărci).

Rezultatul a constituit o surpriză. A câştigat Romanze, o iapă din Colonel Bosworth, care pe 2380 de metri a parcurs kilometrul în 1.27,5.

A doua s'a plasat excelenta Judith, care dădea învingătoarei 100 de metri.

Judith a parcurs kilometrul în 1.24,5.

REZULTATUL

1. Romanze, 2380, J. Frömming.
2. Judith, 2480, Harry Diefenbacher.
3. O. N., 2360, H. Schilfarth.
4. Young Bacon, 2340, H. Blenk.
5. Yolanda, 2380, A. Schilling.
6. Delta, 2340, W. Heitman.
7. Dionys, 2360, F. Kramer.
8. Cecilia, 2400, H. Jaretzke.
9. Wachholder, 2400, Ch. Mills.
10. Beust, 2400, G. Jauss jr.
11. Karola D., 2380, H. Pinkert.
12. Nücke, 2420, Am. R. Ebeling jr.
13. Washington, 2420, W. Schmidt.
14. Dolores K., 2440, W. Weidner.
15. Guy Brocade, 2440, H. Krause.
16. Daisy Wörth, 2440, W. Ihlo.
17. Nutwood Belwin, 2460, P. Meussen.

Câştigătoarea este antrenată de Frömming.

Cota: 107; 49, 44, 54 pentru 10.

La Nisa, la 15 Ianuarie, se va disputa Premiul Monte Carlo, 3500 de metri, 175.000 de franci.

Au rămas angajaţi o seamă din bunii săritori francezi a căror listă o dăm mai jos:

Organeau	72
Bon Alliage	72
Kindul	71
La Coulevrine	71
Charente	68
Royal Kidney	68
Formosor	68
Djeff	68
Swan Song	68
Dark	66
Propos Galant	66
Cheddag	66
Bach Agha	66
Aquillon	66
Le Bambino	66
Le Nono	66
Bucheur	63½
Grey Talk	62
Laurier Rose	60
Cavalla	60
Azamath	60

In anul acesta

Numai 22 de reuniuni la Viena

La hipodromul Freudenau dela Viena în anul curent nu vor avea loc decât 22 reuniuni pentru curse de galop. Datele din Iulie şi August pe cari la avea societatea de curse dela Freudenau au fost cedate societăţilor dela Munich şi Carlsbad pentru meetinguri internaţionale.

La Nisa meetingul este in toi

Meetingul de iarnă dela Nisa, inaugurat la 23 Decembrie, se află în toiu, Ginzbourgh, Defeyer şi Clout au reuşit frumoase succese cu Pytheas, Delphinos şi La Coutevrine.

TRAPAŞII NOŞTRI

Un scurt comentariu despre cei mai buni alergători de acest fel. O generaţie de trei ani valoroasă. Câteva autentice vedete vârstnice. Importaţiunile americane, elemente de mare valoare.

Intr'unul din numerile trecute ale ziarului nostru, am publicat lista câştigurilor trăpaşilor din anul trecut.

Completăm această statistică cu o serie de observaţiuni referitoare la principalii trăpaşi ai turfului nostru repartizaţi pe vârste.

TREI ANII

In fruntea clasamentului doi anilor indigeni se află, cu autoritate, valoroasa Gaby M. Iapa d-lui Grăjdănescu posedă o clasă ridicată.

Afară de ea mai sunt trăpaşe ca Rama III, Draga Mea, Floare şi Grozava, care au dovedit în cursul acestui an o valoare netăgăduită.

Eol, Ely şi Santuza sunt cai capabili să trateze sub 1.40 şi promit de asemenea să facă o carieră frumoasă.

VIITORII DERBY-ŞTI

Trecem acum la patru anii care vor disputa Derby-ul din 1939 şi care sunt elemente destul de valoroase.

Şefia acestei generaţii este încă nedesemnată, existând mai mulţi competitori.

S'ar părea că Ghid întruneşte toate condiţiunile unui cal complet. Element corect şi în măsură să meargă oricând — pe teren bun — 1.27 -1.28, Ghid poate călca — după părerea noastră — pe urmele colegului său de antrenament, Haron.

Alt cal, capabil de aceleaşi recorduri şi chiar mai bune, dar nu atât de corect, este Petruş. Surul nu de puţine ori a procurat puternice emoţii susţinătorilor lui, reuşind uneori să facă curse de veritabil campion, iar alteori să se comporte mediocru, greşind.

Iubita, în vară, arătase valori excelente, reuşind să stabilească un record de 1.27.8. In toamnă, de asemeni, a fugit bine. Nu duce însă distanţa. Pe parcursul Derby-ului va fi handicapată.

Tutun, cal cu deosebite calităţi de fondist şi Beţiv, sunt de asemenea elemente foarte utile.

Domniţa Hary reprezintă viitorul. Cu deosebitele calităţi pentru distanţa pe care le are şi cu clasa pe care o posedă, Domniţa Harry este una din principalele competitoare ale Derby-ului. Chiar dacă anul acesta nu a stabilit recorduri concludente, are tot timpul să se amelioreze, mai ales că totdeauna avea — în cursele pe care le alerga — şanse detaşate care nu-i cereau coborirea recordului.

VARSTNICII

După forma pe care au arătat-o caii din această categorie, anul trecut, în fruntea clasamentului stă Haron, cafe este ameninţat serios de Joppa Hannover. Cel mai valoros produs al creşcătoriei indigene s'a luptat aproape incontinuu cu Gondolat II, reuşind să câştige majoritatea întâlnirilor.

Calul grăjdului Steaua este — poate — capabil de recorduri mai bune ca Haron, insă armăsarul lui Andreyevsky l-a bătut aproape regulat.

Amilkar este deasemenea un element de ridicată valoare. Deţine recordul de 1.21.7 în cursă fugită. Mai deţine recordul roman pe kilometru.

Valoros mai este Roland D., care şi anul acesta s'a apărat cu remarcabil brio.

Mai sunt o serie de cai buni, capabili de recorduri până la 1.28, cari în probe de record şi condiţie sunt în stare să opună o rezistenţă vedetelor. Citâm pe Champion, Antrag, Pock, Uţa, Gruia şi Havana, pentru a nu pomeni decât pe cei mai buni.

IMPORTAŢIUNILE DIN AMERICA

Acest capitol este în strânsă legătură cu persoana d-lui ing. I. Matak, acela care are un mare merit la promovarea trapului.

Sunt concludente în susţinerea acestei păreri comportarea iepelor Little Orphan, Joppa Hanover, Kitty Clair şi Winsome Josedale, fără a mai vorbi de nouile elemente aduse, ale căror pedigrée-uri vorbesc destul.

Cea mai valoroasă din iepele susmenţionate este Joppa Hanover, care ameninţă destul de serios şefia lui Haron. Anul acesta s'ar putea să i-o răpească.

Aceste elemente, după o carieră laborioasă pe hipodrom, vor contribui efectiv la promovarea creşcătoriei indigene.

Un alt cal de calitate, adus de d. Tassopol din Ungaria, este Szeged, care, acolo, a mers în jurul lui 1.28, iar la noi în jurul lui 1.31.

Este de prevăzut, din partea lui, o carieră frumoasă.

Iapa d-lui Poenaru Bordea —Kundry — după un început mediocru, a arătat, în ultimul timp, valori superioare.

Terminăm acest capitol cu Belşug, unul din cei mai valoroşi armăsari aduşi în ţară, dacă nu cel mai bun. A reuşit de câteva ori să învingă pe Little Orphan, performanţe care spun foarte mult. Avantajul pe care îl are armăsarul grajdului Rodica asupra adversarilor săi, este corectitudinea, calitate care conteză enorm într'o dispută strânsă.

*

După cum lesne se poate constata, trapul indigen posedă o seamă de elemente de ridicată clasă.

Printre ele figurează unele de clasă internaţională cari ar putea concura cu succes în Apus. Interesul probelor clasice din acest an este din această cauză de un standard ridicat. La fel acela al întregei activităţi.

Mircea Dumitrescu

SPORTURI DE IARNA

La Sinaia, totul este pus la punct

Eri s'a făcut verificarea pârtiei

Adunarea generală a federației a fost fixată pentru Sâmbătă 7 Ianuarie

SINAIA, 3. (prin telefon). — Pregătirile în vederea marilor concursuri de bobsleigh s'au terminat.

Totul este pus la punct. Concurenții, organizatorii și publicul sunt în așteptarea marelui eveniment de care îi mai despart numai două zile.

VERIFICAREA PARTIEI

Astăzi s'a făcut verificarea pârtiei de către membrii biroului federației, în frunte cu d. col. I. Roman, președintele federației.

Noua pârtie se prezintă în excelente condițiuni și după părerea specialiștilor, se vor înregistra performanțe excelente.

CARTIERUL GENERAL AL F.R.B.T.-ULUI

Sediul F.R.B.T.-ului în timpul campionatelor naționale, a fost stabilit la Oficiul local de turism, unde se fac înscrierile, tragerile la sorți, etc.

ADUNAREA GENERALA A FEDERAȚIEI DE BOBSLEIGH

Adunarea generală extraordinară a F.R.B.T.-ului a fost fixată pentru Sâmbătă, 7 Ianuarie în hallul hotelului Palace.

CAMPIONATELE SE VOR DESFAȘURA INTR'UN CADRU FESTIV

Campionatele naționale de bobsleigh și săniuțe se vor desfășura într'un cadru festiv; în acest scop s'au alcătuit comitetele de onoare și cele de organizare, după cum urmează:

COMITETUL DE ONOARE

D. general N. Ciupercă, ministrul apărării naționale;

D. general adj. Paul Teodorescu, ministrul aerului și marinei;

D. general adj. I. Iacobici, ministrul înzestrării armatei;

D. ministru M. Ghelmegeanu, ministrul lucrărilor publice;

D. general Gabriel Marinescu, prefectul poliției Capitalei;

D. general V. Dombrowsky, primarul general al municipiului București;

D. Eugen Titeanu, subsecretar de stat;

D. Georges Plagino, președintele U.F.S.R.;

D. prof. Mezincescu, primefor al „Ef. Spital. Civile";

D. ing. N. Caranfil, directorul general al U. C. B.

COMITETUL DE ONOARE LOCAL

D. avocat Cezar Popescu, primarul orașului Sinaia;

D. general Bălănescu, comandantul garnizoanei Sinaia;

D. Georgescu-Cocoș, președintele Oficiului local de turism;

D. ing. San-Georgian, din partea Ef. Spital. Civile.

COMITETUL DE ORGANIZARE

D. lt.-col. Horia Roman, președintele F.R.B.T.;

D. ing. Gr. Socolescu, vicepreședinte F.R.B.T.;

Căpitan Angelescu;

Căpitan N. Stroe;

Căpitan Fr. Galeno;

D. Tiță Rădulescu, secretar general.

COMISIA TECHNICA

Serv. telefonic, cronometror, difuzoare: căpitan Sebastian Popescu.

Serviciul sanitar: dr. Staicovici, bat. I. V. M. Sinaia.

Intreținerea pârtiei: plot.-major Buliva.

ASTAZI ZI REZERVATA PENTRU ANTRENAMENTE

Programul zilei de astăzi prevede coborîri de antrenament pentru toate echipele.

ACTIVITATE INTENSA AȘTEAPTA PE BOBEURII ROMANI

Federația de bobsleigh, întrunită astăzi, a fixat un bogat program pentru luna Ianuarie și Februarie, în cursul cărora se vor disputa o serie de concursuri, după următorul program:

Sâmbătă, 14 Ianuarie, ora 8.30: Coborîri pentru antrenament.

Duminică, 15 Ianuarie, ora 9: Coborîri pentru trasă.

Ora 10: Cupa Eforiei Spitalelor Civile, bob 4 persoane, o coborîre.

Sâmbătă, 21 Ianuarie, ora 8.30: Coborîri de antrenament.

Duminică, 22 Ianuarie, ora 9: Coborîri pentru trasă.

Ora 10: Cupa Of. Nat. Turism, bob 2 persoane, o coborîre.

Ora 11: Cupa U.F.S.R., bob 4 persoane, o coborîre.

Sâmbătă, 28 Ianuarie, ora 8.30: Coborîri de antrenament.

Duminică, 29 Ianuarie, ora 9: Coborîri pentru trasă.

Ora 10: Cupa gen. Dombrowsky, bob 2 persoane, o coborîre.

Ora 11: Cupa I. Arsenie, bob 4 persoane, 2 coborîri.

Sâmbătă, 4 Februarie, ora 8.30: Coborîri de antrenament.

Duminică, 5 Februarie, ora 9: Coborîri pentru trasă.

Ora 10: Cupa M. Ghelmegeanu, bob 4 persoane, 2 coborîri.

Duminică, 12 Februarie, la București, după un program ce se va comunica la timp, se va alerga campionatul național de ski-Kjorning.

Campionatele naționale

de patinaj artistic se vor disputa la 12 Februarie în Capitală

Comitetul regional București aduce la cunoștința generală următoarele:

Campionatele naționale de patinaj artistic (domni, doamne și perechi) se vor disputa la București, pe patinoarul Oteteleșeanu în ziua de 12 Februarie 1939.

Inscrierile se vor trimite pe adresa comitetului regional de patinaj, str. Gogu Cantacuzino No. 33 până cel mai târziu, în ziua de 2 Februarie, orele 20 seara. Taxa de înscriere este de lei 50 (cincizeci) de persoană și probă.

Primii trei clasați în campionatele naționale de patinaj artistic din anul 1937—1938 și numai dacă nu au reședința în București, vor primi întreținerea (casă și masă) cu începere de Vineri 10 Februarie orele 22, din partea comitetului organizator pe baza unor carnete de întreținere cari se vor distribui prin comitetele regionale respective.

Carnetele sunt strict personale.

Patinorul este rezervat pentru antrenament patinorilor legali înscriși la campionate Sâmbătă 10 Februarie dela orele 8 până la 9.30 și dela orele 14—15.30.

Tragerea la sorți, pentru stabilirea ordinei de participare va avea loc Sâmbătă la orele 19 în biroul direcțiunei patinoarului.

D-nii arbitri oficiali desemnați de F. S. P. R. și cari vor efectua deplasarea în contul comitetului organizator sunt stăruitor rugați a păstra legitimațiile de călătorie (biletele de tren) spre a le anexa ca justificare de actul de cheltueli, fără de care nu se va putea, sub nici un motiv, ordonanța plata.

Toți concurenții participanți în afara celora ce cad în sarcina comitetului organizator precum și însoțitorii lor, vor beneficia de reducerile acordate comitetului organizator pe baza unui certificat de participare emis prin comitetele regionale F. R. P. R.

Mari demonstrații

internaționale de patinaj artistic în Capitală și un turneu de propagandă în provincie

Comitetul regional de patinaj București a decis organizarea unor mari demonstrațiuni de patinaj artistic în Capitala Țării, la care au fost invitați și patineuri străini.

Asemenea demonstrațiuni se vor organiza la Ploești, Sinaia și Câmpina.

Campionatele regionale se vor desfășura între 2—8 Februarie iar campionatele naționale în ziua de 12 Februarie.

De ce „mâncători de fum" (Smoke Eaters)?

Se știe că la campionatele mondiale de hockey pe ghiață, Canada va fi reprezentată de echipa „Trail Smoke Eaters". Această denumire „misterioasă", pe românește, înseamnă: „Mâncătorii de fum din Trail".

Un ziarist german a aflat însă de unde vine această denumire.

Trail este un mic orășel industrial în Canada, cu 12.000 de locuitori. Coșurile fabricelor cari fumegă fără încetare, acoperă tot orășelul cu un fum negru, aproape de nepătruns. Deaceia locuitorii orășelului sunt porecliți ca „mâncători de fum".

Acum câțiva ani un club de hockey a fost înființat la Trail.

Fondatorii negăsind un nume potrivit au botezat-o cu porecla „Smoke Eaters" (mâncători de fum).

De atunci echipa de hockey „Smoke Eaters" din Trail a făcut mari progrese, iar anul trecut a câștigat cel mai invidiat trofeu din țara hockeyului, Cupa Allan, care în acelaș timp înseamnă și o delegație: reprezentarea Canadei la campionatele naționale.

„Mâncătorii de fum", mândri, poartă ca emblemă pe tricou, un coș de fabrică, fumegând, și mai mult ca sigur se vor întoarce în micul orășel Trail, printre „ceilalți mâncători de fum" cu un campionat mondial.

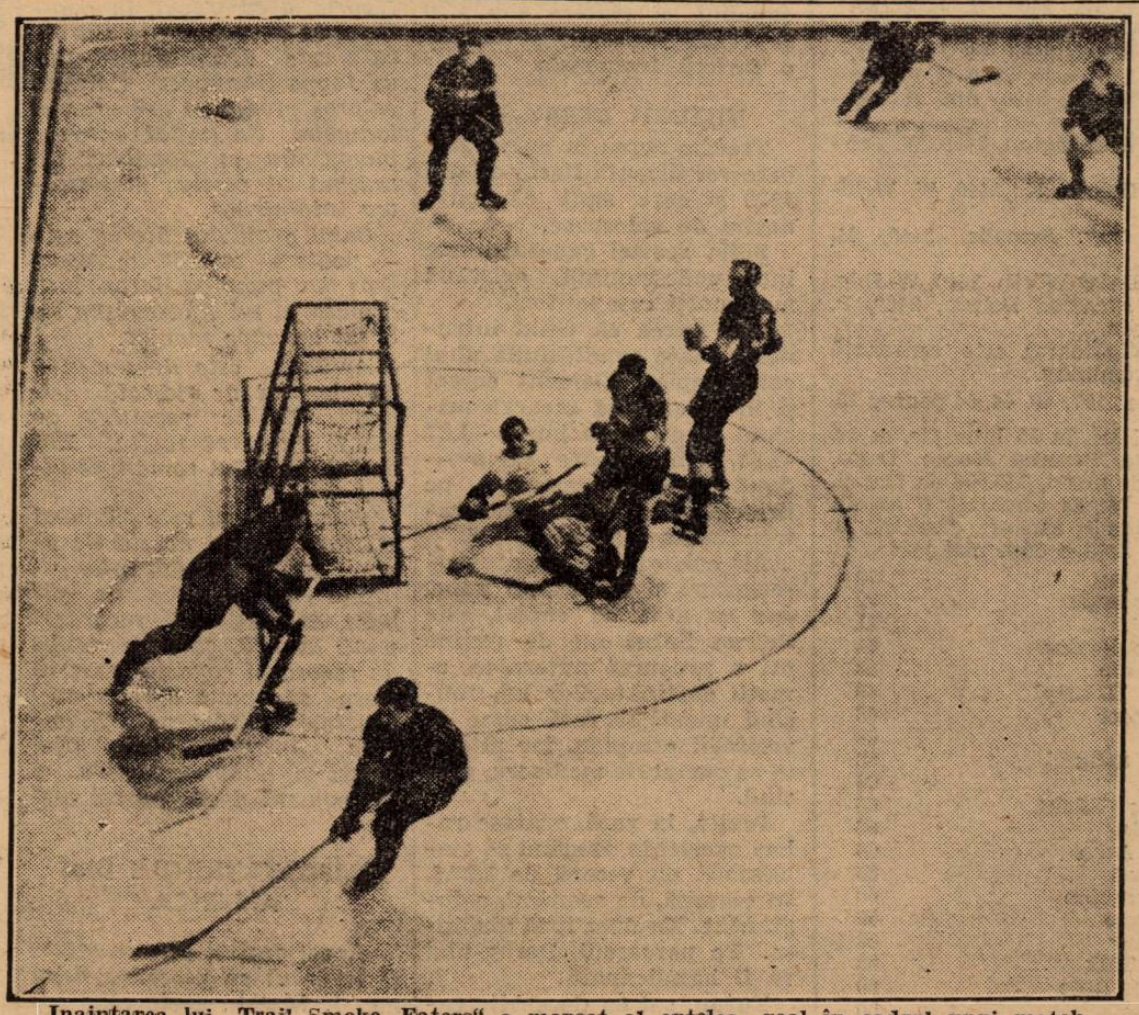

Inaintarea lui „Trail Smoke Eaters" a marcat al optelea goal în cadrul unui match, pe care l'a susținut în Sportpalast din Berlin

Sporturi mecanice

Campionatul de ski al automobiliştilor se va ţine la 26 Ianuarie

Competiţiunea va strânge la plecare numeroşi aşi ai volanului

Incă de acum două zile am arătat că confratele parisian l'Intransigeant, a luat iniţiativa organizării unui campionat de ski, rezervat aşilor volanului.

Suntem astăzi în măsură să revenim cu amănunte cari vor interesa pe automobiliştii noştri, în special pe cei cari vor lua plecarea în competiţiunea ce va lua sfârşit în ziua de 21 Ianuarie la Monte Carlo.

Iniţiativa confratelui parisian a stârnit un interes deosebit în rândurile automobiliştilor şi se crede că întrecerea va corespunde unui spectacol fără pereche în analele sportului de zăpadă.

DATA COMPETIŢIUNEI

Punând în practică această iniţiativă, organizatorii au ştiut să aleagă data. Intrecerea a fost fixată pentru ziua de 26 Ianuarie, o zi după ce ia sfârşit „Rallye-ul Monte Carlo".

Locul unde urmează să se desfăşoare campionatul de ski al automobiliştilor a fost deasemenea bine ales. El se află la o distanţă de 100 km. de locul unde concurenţii celui de al 18-lea „Rallye Monte Carlo" vor atinge ţinta finală.

Lupta dintre campionii automobilişti se va petrece pe faimoasa pistă dela „Auron las Donnas".

CONDIŢIUNI ŞI CONCURENŢI PROBABILI

Primul campionat de ski al campionilor automobilului se va disputa în două coborâri cu adunarea timpurilor şi va pune în prezenţă, după primele angajamente cunoscute, pe: Louis Chiron fost campion mondial, Jean-Pierre Wimille, Raymond Sommer, Rene Dreyfus, Ralph, Robert, Brunet, J. C. d'Ahetze, Christian Kautz, Giuseppe Farina, etc.

Iată câteva nume cari asigură succesul competiţiunei.

Oare Louis Chiron nu este un virtuos al ski-ului?

Sommer nu a câştigat, în faţa a 20 concurenţi, o competiţiune la Sestrieres?

Dar Wimille şi Brunet nu sunt animaţi de un curaj excepţional?

IN ATENŢIA CONCURENŢILOR IN „RALLYE-UL MONTE CARLO"

Competiţiunea de ski născută din iniţiativa confratelui parisian vizează şi concurenţii „Rallye-ului Monte Carlo", dintre cari unii şi-au şi prezentat adeziunile.

Se crede însă că, participanţii şi pasagerii celor cari în ziua de 25 Ianuarie vor cunoaşte rezultatele marei competiţiuni turistice nu vor întârzia să adere la condiţiunile întrecerii şi vor îndesi serios, rândurile concurenţilor.

Competiţiunea este dotată cu numeroase trofee şi înscrierile se primesc la redacţia ziarului organizator, până în preziua concursului.

A. R. M. A.

îşi sărbătoreşte campionii

Ultima competiţiune motociclistă pe pistă, desfăşurată în cursul lunii Noembrie a anului trecut, în regia grupărei A. R. M. A., a cunoscut un succes pe care formaţia organizatoare înţelege să-l imortalizeze printr'o distincţie decernată tuturor celor cari au colaborat la înregistrarea succesului.

In acest scop conducătorii grupărei mai sus menţionate au comandat plachete comemorative cari se vor distribui în cadrul unei întruniri amicale.

Această întrunire menită să reunească pe alergătorii motociclişti şi automobilişti, la mai bine de două luni dela închiderea sezonului, se va ţine Joi seara la ora 21, la restaurantul „Răsoi", din şoseaua Ştefan cel Mare.

Alergătorii cari au participat la reuniunea de redresare a sportului motorizat pe pistă, sunt rugaţi a lua parte la această întrunire.

Autostradele germane

îşi înfig tot mai mult „tentaculele"

Mii de kilometri au fost transformaţi radical

Sporturile motorizate câştigă tot mai mult teren, peste graniţe, şi în special în Germania, unde sacrificiile materiale nu dau loc la discuţii.

In anii din urmă, automobilismul şi motociclismul au luat, în cel de-al treilea Reich, un avânt pe care nu l-au prevăzut nici cei mai aprigi susţinători ai intereselor germane.

Sprijinită insistent de regimul conducător, industria motorizată germană a dat la iveală câteva produse cari au însemnat tot atâtea revelaţii şi, pe alocuri, constructorii acestei ţări au reuşit tururi de forţă cari fac din ei, rivali temuţi pentru industriile cele mai avansate în acest domeniu.

Dar, germanii nu s'au gândit numai la partea mecanică a chestiunii a unei cât mai ample motorizări ci, unind practicul cu utilul, au purces la înfăptuirea unor drumuri pe cari produsele industriei respective să poată fi puse în valoare. In plus, nu au neglijat nici interesele turistice şi ideia construirei unor drumuri fără rival, nu a întârziat să se nască.

Autostradele Germaniei sunt un model de practicabilitate şi ele au servit drept exemplu şi iniţiativelor din alte ţări.

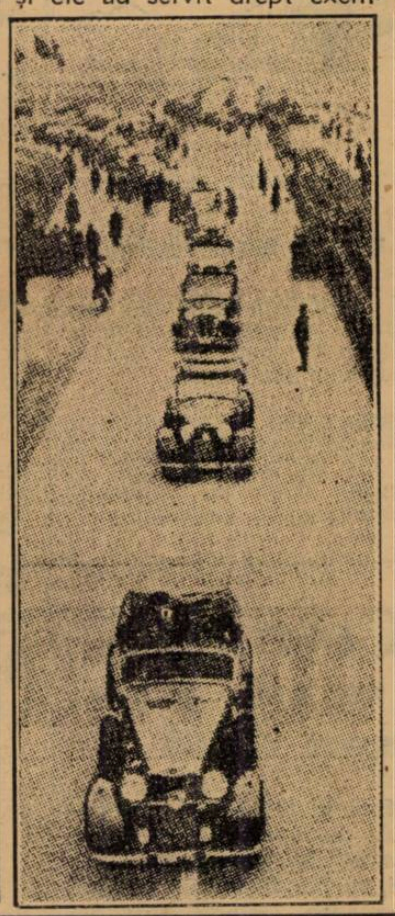

TRANSFORMARI COSTISITOARE

Să nu-şi închipuie însă nimeni că realizarea acestor autostrade a corespuns unor lucrări puţin costisitoare. S'au făcut sacrificii enorme pentru traducerea în fapt a proectelor prezentate de cei mai mari ingineri şi arhitecţi, şi tone de dinamită au pricinuit aruncarea în aer a porţiunilor cari stăteau în calea drumurilor cari urmau să facă, tot mai agreabilă, traversarea Germaniei în automobil.

In ce priveşte materialul întrebuinţat şi mâna de lucru care a colaborat la aceste înfăptuiri, statisticele nu sunt încă în măsură să dea amănunte. Probabil că aceste detalii de construcţie însumează cifre fantastice. Cu toate acestea, germanii persevereză şi în fiecare zi, noui kilometri de autostrade sunt date circulaţiei, reuşindu-se, în acest fel, să se popularizeze, tot mai mult, sporturile mecanice.

Este un sistem care nu va întârzia să dea roade.

Sus: se inaugurează o autostradă a cărei construcţie a necesitat lucrările din clişeele de jos

Un sindicat al alergătorilor elveţieni

La Berna s'au pus, zilele acestea, bazele unui sindicat al alergătorilor motociclişti din Elveţia.

Scopul acestei asociaţiuni este de a apăra interesele alergătorilor şi de a contribui la desvoltarea sportului motociclist din Elveţia.

Statutele prezentate în adunarea de constituire au fost aprobate şi primul consiliu de direcţie a fost instituit.

Elveţienii aşteaptă dela noua formaţie, multe lucruri bune şi, în special, o sănătoasă pornire de redresare a sportului motociclist naţional.

MALCOLM CAMPBEL PERSISTA'

Fostul recordman mondial de viteză absolută în automobil, englezul Malcolm Campbell nu a renunţat la ideia de a încerca să reintre în posesia titlului pe care l-a deţinut cu atâta cinste.

Recent, într'un cerc de prieteni, Malcolm Campbell a manifestat, din nou, intenţia de a se deplasa la Bonneville, spre a ataca, sau eventual a lupta alături de Eyston, la realizarea celei mai mari viteze terestre.

Actualmente, Campbell îşi pregăteşte bolidul cu care va face încercările de cari pomenim mai sus.

Cursa de coastă dela Messina

Deşi sezonul nu pare să mai favorizeze manifestările autorizate, sportivii italieni continuă să activeze şi reuşesc să înregistreze frumoase succese.

Recent s'a disputat, în regia regionalei din Messina a forului automobilist italian, o alergare automobilistă în coastă. Intrecerea s'a ţinut pe distanţa Ponte Gallo—San Rizzo (8 km. 800) şi a reunit la plecare o serie de alergători de bună clasă.

Victoria a revenit lui Sandro Alessi, care a parcurs distanţa, la volanul unui Alfa Romeo, cu o viteză orară de 97 km. 777.

Vitorrio Cutrone şi Guido Donato s'au clasat în ordine, dar la distanţe destul de apreciabile.

CICLISM

Subiecte de iarnă

O mare şi delicată problemă: antrenamentul

Ce lucru complicat, ce chestiune delicată şi câte nu cere el pentru a se putea ajunge la rezultate admirabile.

EXISTĂ „LEGI" IN ACEASTĂ DIRECŢIE?

Toată lumea se antrenează, ştie mai mult sau mai puţin, să se antreneze.

Şi chestiunea îşi găseşte cauzele în atâtea şi atâtea puncte, pe care le vom trata mai jos.

Dar cu privire la capitolul de covârşitoare importanţă, — antrenamentul — se pune o întrebare: există „legi", indicaţiuni precise, în acest sens şi dela care nu-ţi este îngăduit să te abaţi?

Răspunsul nu poate fi afirmativ, deoarece nu există un procedeu unic de pregătire, care să se potrivească fiecăruia ci numai anumite norme, reguli generale, care se cer urmate în vederea obţinerii unei performanţe cât mai bune.

Aceasta pentrucă metoda de antrenament diferă dela individ la individ, iar sistemul de pregătire al unuia nu poate să priiască tot atât de bine şi altuia, — problema fiind în funcţie de configuraţia fizică a alergătorului, precum şi de modul în care primeşte, asimilează, ca să spunem astfel, un corp sau altul, un anumit program de antrenament.

Mai este vorba apoi de înclinaţia firească, mai bine spus de însuşirea unui ins de a se simţi mai bine în probele scurte şi repezi, lungi sau muntoase, pe pistă, sau în întreceri de zile şi săptămâni.

După această scurtă..... pledoarie se poate preciza că nu există o literă de lege în acest sens ci numai norme generale cu aplicaţiuni elastice, ele variind dela individ la individ.

MENTALITĂŢI GREŞITE DE PREGĂTIRE

Afirmând că nu poate fi vorba de aşa zise legi, totuşi sunt o serie de indicaţii pe care trebue să le îndeplinească un alergător în timpul antrenamentului.

Astfel, afară de regula generală a unei vieţi cât mai regulate, lipsită de... alcool şi mâncăruri care lasă în corp multe săruri, mai trebue ca alergătorul să se cunoască pe el, să-şi dea seama când corpul său e pe punctul de a refuza „asimilarea" kilometrilor, tinzând astfel spre o surmenare; deasemenea şi cum „se prinde" de el un antrenament. Repede şi scurt, zilnic sau alternat, etc., etc.

Cât priveşte acest aliniat, apoi în rândurile băeţilor noştri este o adevărată jale.

Puţini, foarte puţini, sunt aceia care nu trag peste 31 sau au cunoştinţe mai serioase în această direcţie.

Am văzut alergători cari fac zilnic sau aproape zilnic peste o sută de kilometri iar Duminica un drum la Sinaia, un drum care, în orice caz, să depăşească cifra de 200 km.

Şi oamenii aceştia ajungând repede la o ghiftuire cu... kilometruii, corpul fiind continuu obosit, şi deci toxinele, inerente după orice oboseală, după orice efort, neeliminate încă, — se miră grozav dece nu „merg" în cursă.

Şi atunci mai trântesc, câteva antrenamente dure, distrugătoare. Rezultatul acelaş: băeţii în cauză, sunt anchilozaţi.

Neavând posibilitatea să se odihnească după antrenamente — ei trebuind desigur să-şi continue şi lupta pentru existenţă, lucrând în fabrici, prăvălii, ateliere, birouri — se află într'un continuu... deficit de odihnă.

Kilometri au, slavă Domnului, cu nemiluita.

Au deci, antrenament, cum am putea numi, cu indulgenţă, kilometrii vârâţi în picioare, fără nici o normă — dar le lipseşte altceva: condiţia fizică.

CÂTEVA INDICAŢIUNI

Este o eroare profundă ca şi cu două zile înainte de cursă să mai pedalezi, când este foarte prielnic să stai, să te odihneşti — în cele două zile ce premerg probei.

Somn, cât mai mult somn, condimente deloc, vin, bere, în cantităţi reduse, gimnastică zilnic.

Antrenament scurt şi repede, (40-50 aproape în fiecare zi) în locul lungilor expediţii de sute de kilometri, expediţii care-ţi dau rezistenţă şi nici decum rapiditatea de care ai nevoe de obiceiu în curse deoarece kilometrajul lor variază în jurul cifrei 100.

N'au nici un rost antrenamentele pe o distanţă mai mare de 60 km. când proba nu are decât 100.

Este mult mai avantajos să te antrenezi pe un pas ceva mai mic iar în cursă să-l măreşti cu 10—15 cm. sau cel mult 20 cm.

Capeţi astfel turaţie şi în cursă, avantajul unui pas ceva mai mare, decât cel dela antrenament se simte imediat.

Ai turaţie pe un pas oarecum mare şi asta este colosal pentru cine ştie să sesizeze lucrul.

Este doar un avantaj imaginar antrenându-te pe o bicicletă cu mult prea grea, pe roţi de fier, cu cauciucuri demontabile şi apoi să întrebuinţezi în cursă una prea uşoară.

Această modalitate te face să te obişnuieşti cu împinsul în pedale, din cauza greutăţii bicicletei iar nu cu turaţia,— ceea ce-ţi cere o „maşină" uşoară şi în special orice cursă.

Şi înşirarea acestor lucruri foarte simple dar şi foarte ignorate de majoritatea băeţilor noştri (nu mai vorbesc de cei care au făcut o performanţă două, mai răsărite şi... le-a intrat în cap că-s vedete) constitue un capitol de mare preţ în programul de lucru al unui ciclist.

Dar pentru a-l putea exploata, pentru a putea beneficia de el intensiv este nevoie, după cum pomeniam mai sus, de un factor esenţial: sesizarea posibilităţilor tale, adaptarea unui antrenament după cum îţi prieşte mai bine, antrenament însă pornit de pe acelaş schelet de bază, — normele generale de pregătire.

Însă la acest capitol are de spus un cuvânt hotăritor şi suporterul, diriguitorul de formaţie, menagerul.

Aceste personagii precum şi rolul lor, vor forma subiectul unui alt... „subiect de iarnă".

Emil Iencec

Convocări

D. VOICU STANESCU este invitat a trece de urgenţă pe la „F. R. S. C.", având a i se face importante comunicări.

*

URMATORII alergători sunt convocaţi pentru astă seară la ora 7 şi 30, la redacţie:

Tudose, Hrenciuc, Feordeanu, I. Cristea şi Tr. Constantin.

„Cotroceni" se va numi o nouă grupare ciclistă

Efectele acţiunii de propagandă au început să se arate.

Astfel, în cartierul Cotroceni, va lua fiinţă, în curând, o grupare ciclistă care va purta numele cartierului.

Asupra adunării de constituire a nouei formaţii, vom reveni, la timp, cu ştiri.

ATLETISM

La 22 Ianuarie

Adunarea generală a F. R. A.

In conformitate cu art. 53, 54 şi 56 din Statutele F. R. A. şi potrivit hotărîrei comitetului federal din şedinţa din 13 Decembrie 1938, **adunarea generală ordinară** a federaţiei va avea loc Duminică 22 Ianuarie 1939 orele 9 (nouă) a. m., în localul U. F. S. R. str. Gogu Cantacuzino Nr. 33 et. I, cu următoarea ordine de zi:

1. Cuvânt de deschidere rostit de către d. Preşedinte al Federaţiei Române de Atletism;
2. Apelul grupărilor şi delegaţilor şi cetirea raportului comisiei de verificare;
3. Alegerea unui secretar de şedinţă şi a doi membri verificatori ai procesului verbal;
4. Cetirea procesului verbal al adunării generale ordinare din 16 Ianuarie 1938;
5. Raportul activităţii sportive;
6. Raportul comisiunei cenzorilor, (bilanţul şi contul profit şi pierdere al exerciţiului precedent);
7. Discutarea şi votarea bugetului pe anul 1939;
8. Fixarea cotizaţiei anuale;
9. Ratificarea, conform prevederilor art. 16 din statute a afilierilor pronunţate provizoriu de către comitetul federal în cursul anului expirat;
10. Avertizarea asociaţiilor rămase în restanţă cu plata cotizaţiei:
11. Radierea asociaţiilor pentru neplata cotizaţiei pe timp de doi ani conform art. 49 din statute;
12. Proclamarea membrilor de onoare, conform art. 13 din statute;
13. Alegerea conf. art. 19 a trei membri în Comitetul Federal
14. Alegerea a trei cenzori şi trei cenzori supleanţi conform art. 65 din statute;
15. Alegerea a 2 delegaţi şi 3 supleanţi ca reprezentanţi ai F. R. A. în adunarea generală a U. F. S. R., conform art. 61 din statute;
16. Diverse.

In cazul când la deschiderea şedinţei nu se va întruni majoritatea cerută de art. 57 din statute, o nouă adunare generală va avea loc tot Duminică 22 Ianuarie 1938 orele 10, în localul U.F.S.R. str. Gogu Cantacuzino 33, când se va ţine oricare ar fi numărul membrilor prezenţi.

La această adunare generală ordinară nu sunt admişi decât delegaţii asociaţiilor la curent cu toate îndatoririle pecuniare faţă de F.R.A. şi cu procuri în regulă conform prevederilor art. 57 din statute.

Comisiunea de verificare a procurilor va funcţiona conform prevederilor art. 60 din statute, în localul F. R. A., Sâmbătă 21 Ianuarie 1939, cu începere dela orele 20 seara.

VOLLEY BASKET-BALL

Programul reuniunilor internaţionale de Vineri şi Duminică a fost alcătuit

Asupra programului celor două reuniuni internaţionale, cu care se inaugurează noul an basket-ball-ist, s'au făcut multe propuneri şi s'a discutat la fel de mult.

Cauza a fost dorinţa organizatorilor de a prezenta oaspeţilor valoarea reală a volle-ballului şi a basket-ballului bucureştean, atât masculin cât şi femenin.

Şi pentru ca această dorinţă să fie realizabilă în întregime s'au făcut mai multe echipe combinate, doarece vacanţa a dezcomplectat echipele fruntaşe.

Până la urmă programul a fost fixat astfel:

VINERI 6 IANUARIE

Ora 16.30: Telef. Club-Selecţionată (volley - ball băeţi).

Combinata Bonaparte-Hai Hai (volley-ball femenin).

Ora 18: S. C. Poznan-A. S. C. F. R. (match internaţional de basket-ball).

DUMINICĂ 8 IANUARIE

Ora 16.30: C. F. R.-Venus (volley-ball băeţi).

Ora 17.15: Aurora-Combinată (basket - ball femenin).

Ora 18: Selecţionata Poznan - Selecţionata Bucureştilor (match internaţional de basket-ball).

Prin ochiuri... de plasă

● AM ANUNŢAT din timp că unul din matchurile de deschidere la întâlnirea „selecţionata Poznan—selecţionata Bucureştiului", va fi furnizat de partida de volley-ball dintre revelaţia cupelor de iarnă „Venus" şi rutinata echipă a C. F. R.-eului.

Pentru o cât mai bună comportare „negrii" au chemat în Capitală pe d. A. C. Mazilu, antrenorul secţiei, pe Sebastian Beraru şi Puiu Sibianu cari, profitând de vacanţă, sunt plecaţi în provincie.

● C. F. R.-eul, care susţine primul match cu C. S. Poznan, se pregăteşte intens în vederea acestei întâlniri.

Astfel, aseară, „feroviarii" au făcut, în sala „Inainte", un sever antrenament la care au participat toţi jucătorii, afară de Nae Alexandrescu şi Ema Dumitrescu.

Pentru ca prezentarea în matchul cu polonezii să fie cât mai satisfăcătoare, C. F. R.-eul a recurs la doi jucători, bine cunoscuţi, pentru a le întări echipa.

Aceştia sunt: Sami Grünstein (O. C. B.) şi Costi Herold (Telefon Club).

● EMMA Dumitrescu şi Nae Alexandrescu, care au dat multă emoţie oficialilor, se pare că până la urmă vor putea apăra culorile Capitalei.

● MATCHURILE internaţionale de basket de Vineri şi Duminică, cari vor inaugura anul sportiv în Capitală, au o parte foarte interesantă: aceea că vor asigura o continuitate de jocuri internaţionale grupărilor de frunte din Capitală.

Astfel, din sursă sigură suntem informaţi că polonezii vor trata cu actualii organizatori cari nu sunt alţii decât gruparea: C.F.R. ca să li se acorde revanşa, jocurile disputându-se probabil de Paşte.

Cum însă feroviarii tratează un turneu în tItalia la aceleaşi date, se pare că revanşa cu polonezii să fie cedată Sp. tSudenţesc care se va deplasa în acest caz la Poznan.

Pagina Boxului

O INVIORARE
A ACTIVITAȚII PUGILISTICE IN PROVINCIE

S'a crezut la un moment dat că box nu se poate face de cât în Capitala țării ; că oricât de bune elemente vom avea în afară de Capitală, ele nu se pot ridica până la technica celor din orasul-capitală.

Aceasta însă, e o credință complect greșită, deoarece în ultimele turneuri făcute în streinătate, majoritatea elementelor bune au fost tocmai acele din provincie.

Astfel, un Indru, Ghilize, David și Jelesneac au fost boxeuri cari au reprezentat interesele boxului românesc, poate mult mai bine decât acei din Capitală.

Deaceea repetăm că regionalele F.R. Box din cele 9 ținuturi ale țării să-și dea toată silința și să organizeze cât mai multe reuniuni. Prin o cât mai mare activitate se pot obține și cele mai bune rezultate.

Și nu trebuie uitat că'n momentul de față provincia are cele mai bune elemente.

AMATORII BUCUREȘTENI

Boxeurii amatori ai Capitalei au rămas aceiași. Nici un nou element nu s'a mai ridicat la nivelul lui Rădan, Oșca, David, etc.

Care să fie cauza acestei situații îngrijorătoare pentru bunul mers al boxului românesc ?

Lipsa de elemente, ar fi singurul răspuns, la care se mai adaugă și lipsa unor maeștri destoinici de talia unui Petre Alexandrescu, Lancia, Teică sau Chirilă Dan.

Astăzi maeștrii de box nu caută decât să-și îndestuleze interesele lor personale.

Câteva sute de lei pentru o deplasare și maestrul e satisfăcut, chiar dacă elevii lui mănâncă bătaie încrucișând mânușile cu adversari mai grei decât ei...

Nu astfel se făcea boxul acum câțiva ani ; un boxeur învins era o rușine pentru maestrul lui și imediat cel învins era pus la lucru, ca să i se corecteze greșelile în tactică.

Dar... poate că vor veni timpuri mai bune, cu maeștri mai puțini la număr și boxeuri mai mulți...

IN PREAJMA CAMPIONATULUI

Suntem în preajma campionatelor ; faptul că provincia are în ultimul timp o activitate mai conturată, denotă că ea se interesează mai mult de aceste probe de interes mare pentru boxul amator.

Și să nu ne prindă mirarea dacă anul acesta din 8 campioni naționali, cea mai mare parte din ei vor fi din provincie.

Un semn îmbucurător : cu toată criza de organizări, provincia s'a scuturat de lenea ce o cuprinsese — din fericire — vremelnic și a purces la organizări pugilistice amatoare.

Astfel, la Galați, Cernăuți, la Timișoara, Reșița și Roșiorii de Vede, am avut frumoase manifestații pugilistice.

Iar peste câteva zile Iașii, Cernăuții, Constanța, Clujul și Tg. Mureș, vor organiza reuniuni amatoare cu concursul grupărilor bucureștene.

Cu un cuvânt : început de activitate.

Incăodată, găsim că lucrul acesta este îmbucurător și sperăm ca el să aibă și continuitate.

Să nu fie numai o ambiție a provinciei de a prezinta pugiliștii în formă, cu ocazia recentelor campionate regionale și naționale, ci să fie un îndemn continuu pentru progresul boxului românesc.

Alexandru Marinescu
provoacă pe
Dumitru Panaitescu

Lipsa de activitate din boxul indigen este tulburată încă o dată de boxeurul surpriză Alexandru Marinescu.

Nemulțumit de rezultatul pe care l-a obținut în fața lui Panaitescu în matchul de la Galați, rezultat pe care îl consideră nereal și datorit numai împrejurărilor speciale în care s'a disputat, Alexandru Marinescu ne roagă să arătăm că provoacă pe această cale pe Zigoto, cu condiția ca gălățeanul să-și pună titlul în joc.

Alexadru Marinescu se obligă să organizeze gala chiar în București și anume în cursul lunii Ianuarie, oferind lui Panaitescu aceleași condițiuni pe care el le-a primit la Galați.

Având în vedere faptul că cei doi boxeuri au unul asupra celuilalt rezultate de victorie, nu vedem pentruce forul de specialitate n'ar aproba matchul atât de dorit de Marinescu, mai ales că boxeurul care provoacă garantează seriozitatea organizării unei gale civilizate în sala A. C. T.

Deasemenea nici Panaitescu nu are vreun interes să lase să se acrediteze svonul că victoria sa asupra lui Marinescu, dupăce acesta îl învinsese prin K. O., se datorește numai atmosferei pe care publicul gălățean a creat-o cu prilejul matchului revanșă.

Gheorghe Popescu
n'a boxat în Anglia

Un ziar de sport care obișnuește să-și socotească rubrica de box drept infaitibilă din punct de vedere al informației exacte a publicat acum două zile cu lux de amănunte informația că Gheorghe Popescu a boxat la Londra cu Ginger Foran în ziua de 2 Ianuarie la Earl's Court.

Am fost întrebați telefonic de numeroși cititori ce este cu acest match deoarece eri (după matchul dela Londra) nici un ziar nu a publicat rezultatul.

Pentru lămurirea opiniei publice, publicăm în facsimil programul reuniunii de la Londra din ziua de 2 Ianuarie 1939 din care se poate desprinde clar pentru orice cititor chiar cu puține cunoștințe în domeniul limbei engleze că numele lui GHEORGHE POPESCU și GINGER FORAN nu există pe acest program.

Ceeace aveam de demonstrat, mai ales pentru ziarul cu rubrică pugilistică ... cea mai bună! (echt !)

NATIONAL SPORTING CLUB

EMPRESS STADIUM, EARLS COURT

MONDAY NEXT, JANUARY 2, at 8 p.m.

8-rd. LIGHTWEIGHT CONTEST — ARTHUR DANAHAR (Bethnal Green) v ROBERT DISCH (Holland)

8-rd. MIDDLEWEIGHT CONTEST — GEORGE DAVIS (Notting Hill) v HEIN WEISNER (Austria)

8-rd. HEAVYWEIGHT CONTEST — DOM LYDON (Ireland) v JAMES J. BRITT (S. Africa)

8-rd. HEAVYWEIGHT CONTEST — GEORGE MARKWICK (Sussex) v CHARLIE BUNDY (Wales)

AND OTHER SELECTED N.S.C. BOUTS

PRICES (inc. Tax) 2'6, 3'6, 5'-, 8'6, 12'6 (All Seats Bookable)

Tickets at Empress Stadium, S.W.6 (Fulham 1212), N.S.C., 62, Shaftesbury Av., W.1 (Gerrard 1055-6) & usual Agencies

Printed and published by the Proprietors, ODHAMS PRESS, LTD., at Long Acre, London, W.C.2, England.

Grigore Jelesneac
este în București

Boxeurul gălețean Grigore Jelesneac care în prezent își face serviciul militar în

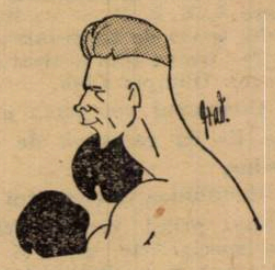

regimentul 28 infanterie la Ismail, se află de 2 zile în București, unde a venit să-și ia medalia pentru merite sportive decernată de U. F. S. R. cu ocazia Zilei Sporturilor.

Gruparea Tirul
își reia activitatea în vechea sa sală

Vechea grupare de box și gimnastică TIRUL ne roagă să anunțăm că Luni 9 Ianuarie își reia antrenamentele în vechea sa sală din piața Senatului, între orele 7—9 seara.

Până la acea dată, antrenamentele se vor ține între aceleași ore în sala A. C. T. din str. Luterană.

F. R. Box comunică

Se face cunoscut tuturor asociațiilor afiliate la federația română de box că valabilitatea licențelor eliberate boxeurilor amatori pentru anul 1938 se prelungește până la 15 Februarie 1939.

Mâine la Constanța

Echipa C.F.R.-B.T.
boxează cu o combinată C. F. R.-Marina
Match profesionist A. Oșca - V. Voinescu

Mâine seră, în regia grupării C. F. R., se va desfășura la Constanța o importantă gală cu concursul pugiliștilor din București.

Își vor da concursul pentru reușita galei cei mai valoroși amatori ai grupării C. F. R.-B. T. în frunte cu excelenții Gheorghe Petrescu, Ion Popa, Iosif Barasch și Gheorghe Bidrinski. Ca adversari ai elevilor maestrului Marin Stănescu au fost selecționați cei mai valoroși pensionari ai grupărilor constănțene C. F. R. și Marina.

Programul conține și un match profesionist revanșe între Anton Oșca și Vasile Voinescu.

In întregime programul se prezintă astfel:

MATCH PROFESIONIST

Anton Oșca—Vasile Voinescu, 8 reprize a 3 minute.

Judecător arbitru unic d. Benone Petrescu.

AMATORI

Ștefan Cioc (Constanța) — Gheorghe Bidrinski (București).

Ilie Dincă (Constanța)—Aurel Negrescu (București).

Niculae Elicea (Constanța)—Iosif Barasch (București).

Dumitru Toma (Constanța)—Ion Popa (București).

Vasile Hanu (Constanța) — Gheorghe Petrescu (București).

CONVOCARE

Boxeurii profesioniști Anton Oșca și Vasile Voinescu, precum și amatorii Gheorghe Bidrinski, Aurel Negrescu, Iosif Barasch, Ion Popa și Gheorghe Petrescu sunt convocați mâine, Joi 5 Ianuarie, ora 6.30 dimineața, în gara de Nord (sala de așteptare clasa III-a) de unde vor pleca la Constanța.

Ange Cliville
învingător prin k.o.

Ange Cliville a boxat la Angers și a învins pe Ozrut prin k. o. în repriza 5-a.

Din primele schimburi de pumni, Ange Cliville a dat dovadă de o netă superioritate.

In cursul primei reprize Ozrut a fost aruncat la pământ și într'a patra din nou a fost la pământ pentru mai multe ori.

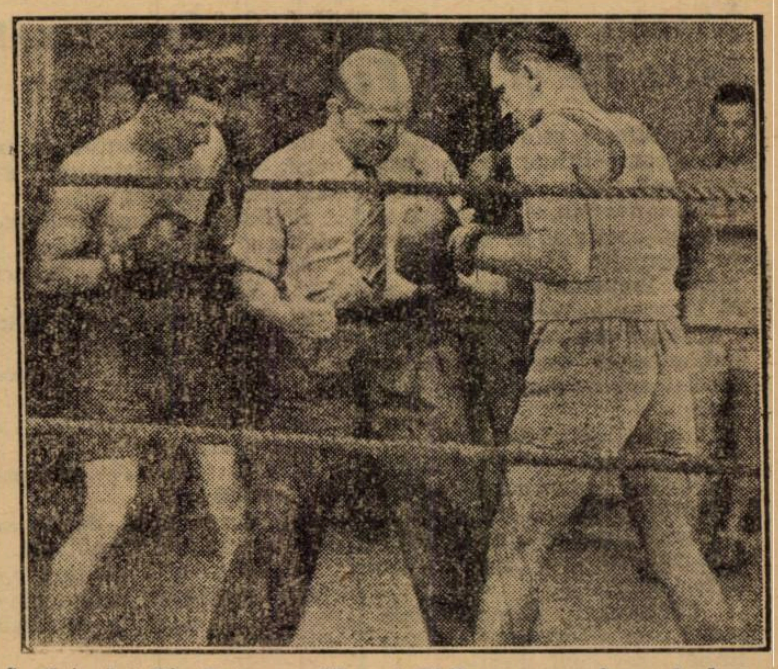

In fața lui Ilie Petrescu, Marcel Thil, acum profesor de box, îi explică boxeurului Cadot loviturile importante

Campionatul interbalcanic, scutul municipiului București, campionatul național, premiul federației de tir și numeroase cupe,

iată programul activității pe 1939 a federației române de tir

„Federația Română de Tir" și-a alcătuit pentru anul acesta un bogat program de activitate. Iată cum se va prezinta activitatea trăgătorilor noștri pe anul în curs :

PISTOL — TIR OLIMPIC PE SILUETE MOBILE PREMIUL FEDERAȚIEI DE TIR

2 matchuri (tur-retur) ce se vor trage în zilele de 12 Martie și 26 Martie 1939 după formula următoare:

3 serii de câte șase siluete în opt secunde, 3 serii de câte șase siluete în șase secunde. In caz de egalitate de puncte sau de penalizări, se vor trage serii de baraj de câte 18 siluete în șase secunde seria de șase siluete.

CUPA PAUL I. MOSCU

1 singur match ce se va trage în ziua de 10 Aprilie 1939 (a doua zi de Paști) după formula:

3 serii de câte șase siluete în opt secunde, 3 serii de câte șase siluete în șase secunde, 3 serii de câte șase siluete în patru secunde. In caz de egalitate de puncte sau de penalizări, barajul se va trage în trei secunde, câte o serie de șase siluete, până la eliminarea adversarului.

CUPA DOAMNELOR

1 singur match ce se va trage în ziua de 23 Aprilie 1939, după formula următoare:

3 serii de câte șase siluete în opt secunde, 3 serii de câte șase siluete în șase secunde, o singură serie de șase siluete în patru secunde. Baraj pe o singură serie de șase siluete în patru secunde, până la eliminarea adversarului.

CUPA GEO MIREA

1 singur match ce se va trage în ziua de 7 Mai 1939 după formula de tragere fixată pentru cupa Paul I. Moscu.

SCUTUL MUNICIPIULUI BUCUREȘTI

5 matchuri a 40 focuri fiecare, 5 premii pentru primii cinci clasați în clasamentul general. Inscrierile se primesc până în ziua primului concurs.

Data tragerilor: 8 Ianuarie, 5 Februarie, 5 Martie, 2 Aprilie și 30 Aprilie 1939.

CUPA JUDECĂTOR PAUL I. MOSCU

3 matchuri a 30 focuri fiecare, două categorii A și B. Câștigătorul categoriei A primește Cupa, câștigătorul categoriei B primește placheta Paul I. Moscu. In categoria A numărul participanților a fost fixat la șase concurenți, și anume d-nii: E. Grant, Dănel Bădulescu, Géo Mirea, Ionescu-Călinești (I), sublocotenent Anton Vetra și Ionescu-Călinești (II). Inscrierile pentru categoria B se primesc până în ajunul primului match, ora 12 a. m.

Data tragerilor: 22 Ianuarie, 26 Februarie și 25 Martie 1939.

CUPA GENERAL VIRGIL BĂDULESCU

3 matchuri a 40 focuri fiecare, trei premii pentru primii trei clasați în clasamentul general. Inscrierile se primesc până în ajunul primei trageri, ora 12 a. m.

Data tragerilor: 19 Februarie, 19 Martie și 16 Aprilie 1939.

CAMPIONATUL ROMANIEI CUPA F.S.T.R. (Cupă Challenge)

1 match pe 40 focuri — 2 premii pentru primii doi clasați. Câștigătorul Cupei o deține timp de un an. Actualul deținător: d. G. Mirea, campion național pe anul 1938.

Data tragerii: Probabil Duminică 14 Mai 1939.

CAMPIONATUL INTERBALCANIC — Atena (Grecia) 1939

1 match pe echipe naționale de 6 trăgători.

1 match individual — 5 trăgători de fiecare națiune.

30 focuri de fiece concurent în ambele matchuri. Tragerile vor avea loc la Atena (Grecia) dela 27 Mai la 3 Iunie 1939.

CAMPIONATUL NAȚIONAL CUPA F.S.T.R. (Cupă Challenge)

1 singur match ce se va trage în ziua de 21 Mai 1939 după formula internațională:

1 serie de șase siluete în opt secunde, 3 serii de șase siluete în șase secunde, 3 serii de șase siluete în patru secunde. In caz de egalitate de puncte sau de penalizări, se vor trage baraje de câte șase siluete în trei secunde, până la eliminarea adversarului.

CAMPIONATUL INTERBALCANIC — ATENA (Grecia) 1939

1 match pe echipe naționale de 6 trăgători.

I match individual — 5 trăgători de fiecare națiune.

Formula de tragere va fi aceia fixată pentru campionatul național al României. Tragerile vor avea loc la Atena (Grecia) dela 27 Mai la 3 Iunie 1939.

La 25 Ianuarie,

Venus face primul antrenament în sală sau afară, dacă timpul va permite

Venus a convocat pe toți jucătorii săi, în București, pentru ziua de 25 Ianuarie, când a fost fixat și cel dintâi antrenament.

Principial, antrenamentul a fost fixat în aer liber dar dacă timpul nu va permite, antrenamentul va fi făcut în sală.

Ședința de antrenament poate fi amânată cu cel mult o zi, dacă jucătorii nu vor fi la București, la data anunțată mai sus.

In nici un caz, inaugurarea antrenamentului nu va fi făcută mai târziu de 26 Ianuarie.

Cel puțin așa a declarat Ianossy, antrenorul „negrilor".

Tricolor C. F. P. V.

va inaugura la 10 Ianuarie seria antrenamentelor de... „primăvară"

Abia am intrat în anul 1939 și conducătorii de cluburi au început să se preocupe de reluarea pregătirilor în vederea returului.

Seria acestor antrenamente de.... „primăvară" va fi deschisă de ploeșteni, cari vor face primul antrenament la 10 Ianuarie.

Antrenamentul este proectat pentru „afară" dar dacă timpul nu va permite aceasta el va fi făcut în sală.

CHESTIUNEA LUDL VA FI REZOLVATA SAPTAMANA ACEASTA

Tratativele începute cu Ludl au ajuns la un stadiu hotărâtor.

Internaționalul ceh a consimțit să vină în România, dar gruparea sa Victoria Ziskow nu a dat până acum niciun răspuns astfel că nu se poate ști dacă gruparea pragheză este dispusă să se despartă de cel mai bun jucător al său.

Problema angajerii lui Ludl va fi — în orice caz — soluționată săptămâna aceasta.

Clubul ploeștean vrea să cunoască situația în mod exact pentru a avea timp să înceapă alte tratative, dacă Ludl nu poate fi angajat în România.

Turneul de tennis pe teren acoperit dela Paris

PARIS, 3. — Turneul de tennis pe teren acoperit s'a terminat cu următoarele rezultate finale :

Dublu domni : **Bolelli-Pelizza b. Brugnon-Féret 6 : 2, 6 : 4, 7 : 5.**

Dublu doamne : **Yorke-Mathieu b. Halff.-Horner 10 : 8, 3 : 6, 6 : 4.**

Dublu mixt: **Yorke, Brugnon b. Mathieu, Boussus 6 : 3, 6 : 2 !**

Duminică se va desfășura primul concurs de tir al anului

Duminică, la poligonul de tragere A. N. E. F., se va inaugura noul sezon de tir printr'un concurs care va fi organizat de gruparea Olimpic Club.

Concursul comportă o probă de tir cu carabină de calibru redus.

Reuniunea va constitui un minunat prilej pentru federația de specialitate, de a-și face o idee asupra posibilităților trăgătorilor noștri, deoarece în Mai și Iunie reprezentativa României va susține importante întreceri la Atena, în cadrul balcaniadei de tir, și la Lucerna (Elvetia) la campionatele mondiale.

La Trondheim-Norvegia se vor desfășura

Campionatele mondiale universitare de sporturi de iarnă

Marea competițiune a fost fixată între 19 și 26 Februarie 1939

Una dintre cele mai importante competițiuni de sporturi de iarnă, campionatele mondiale, universitare, a fost fixată anul acesta să se desfășoare în renumita stațiune norvegiană Trondheim, între 19 și 26 Februarie 1939.

Și anul acesta, ca și în trecut, această competițiune se anunță sub cele mai bune auspicii.

Studenți din toată lumea și-au anunțat participarea, iar pregătirile organizatorilor sunt intense pentru ca tineretul să se simtă cât mai bine în acest renumit centru universitar, Trondheim.

Programul competițiunii, astfel cum a fost fixat va avea următoarea configurație:

18 Febr.: Cuvântul de bun venit al reprezentantului studenților norvegieni.

19 Febr.: Ceremonia de deschidere; hockei pe ghiață.

20 Febr.: Cursa de coborîre (ski); hockei pe ghiață.

21 Febr.: Ștafeta 4 × 10 km. (ski); hockei pe ghiață.

22 Febr.: Cursa de slalom; hockey pe ghiață.

23 Febr.: Patinaj-fond; patinaj artistic.

24 Febr.: Patinaj-fond; patinaj artistic.

25 Febr.: Cursa de 18 km. (ski) specială și combinată.

26 Febr.: Ski sărituri special și combinat; ceremonia de închidere; balul la societatea studenților.

Stadiul Român și-a încheiat turneul din Maroc printr'o nouă victorie

Bucureștenii au învins cu 7-6 selecționata orașului Casablanca

„Echipa României a câștigat net la Marrakech", scrie „L'Auto"

Casablanca, 3. — **In continuarea turneului său în Africa de Nord, Stadiul Român a jucat Luni în localitate, în contra reprezentativei orașului.**

Bucureștenii, recomandați de performanțele reușite anterior, au furnizat o nouă partidă bună, grație căreia și-au adjudecat victoria. Nu însă atât de ușor, pentrucă gazdele le-au servit o replică mai mult decât demnă, necedând decât la limită, cu 6-7.

Impresia făcută de români a fost excelentă.

După match, Stadiul Român s'a îmbarcat plecând spre Bordeaux, unde va susține ultimul match al turneului.

In legătură cu turneul pe care Stadiul Român l-a întreprins în Africa de Nord, ziarul parizian „L'Auto" publică în ultimul număr sosit în Capitală, următoarele :

ROMANII CONTINUA
Au învins Marrakech cu 11-0 (0-0)

„Casablanca. — Continuând turneul său prin Maroc, echipa României a întâlnit la Marrakech o selecționată a orașului. Românii au câștigat net. După o primă repriză perfect egală, în care nu s'a marcat niciun punct, în a doua românii — forțând alura — au dominat și au marcat 11 puncte, în timp ce marocanii nu și-au putut salva măcar onoarea."

9-1 ESTE SCORUL CU CARE SMOKE EATERS A DISPUS DE SELECȚIONATA COLONIEI

Berlin, 3. — **Echipa canadiană de kockey pe ghiață, Trail Smoke Eaters, a jucat aseară la Colonia, înfruntând selecționata orașului.**

Canadienii, practicând un joc de înaltă clasă, au câștigat cu 9:1 (2:1, 2:0, 5:0).

Punctele lor au fost înscrise de Benoit (5), Howcinak (2) și Brennan (2).

Editura Societății Anonime „Universul". Bucuresti—România

BIBLIOTECA CENTRALĂ a „ASOCIAȚIUNII"

Taxa poștală plătită în numerar conform aprobării dir. g-rale p. t. t. nr. 70.346/938

2 LEI

UNIVERSUL

8 PAGINI

5-II-1939

Redacția și Administrația: Palatul „UNIVERSUL", str. Brezoianu 23—25. Telefon: Centrala: 3.30.10; Redacția: 4.21.81. Redactor responsabil EUGEN DUMITRESCU

Proprietar: „Universul", S. A. Adm.-delegat STELIAN POPESCU Inscr. sub No. 167. Trib. Ilfov

Nr. 5. — Anul II ● BUCUREȘTI. — Vineri 6 Ianuarie 1939

ABONAMENTE: 3 luni LEI 150 | 6 luni LEI 270 | 1 an LEI 500

Combinata diviziei naționale A

și-a alcătuit echipa pentru primul match dela Athena

Sadowsky, Duce, Lengher, Pal, Pop V., Nistor, Oprea, Reuter, Baratky, Auer, Gică Popescu

Sub titulatura „Comb. Atena-Pireu-Salonic" se ascunde echipa națională a Greciei

Athena, 4. — Ziarele apărute astăzi se ocupă pe larg de primul și cel mai important match al echipei române, match care se va disputa Vineri în compania combinatei Athena-Pireu-Salonic.

In aceste reportaje sunt prezentați jucătorii români și se anunță echipa pe care o vor alinia românii.

Formația, care a fost comunicată de conducătorii oaspeților, se prezintă astfel:

SADOWSKY — DUCE, LENGHER — PAL, POP VASILE, NISTOR — OPREA, REUTER, BARATKY, AUER, GICĂ POPESCU.

Dealtfel, jucătorii români au făcut azi dimineață un ușor antrenament cu balonul pe terenul Panathinaicos.

In ce privește teamul grec, acesta — sub numele de combinata orașelor Athena, Pireu și Salonic — va fi echipa națională, exact aceea care a fost învinsă de Ferencvaros cu 5—3. Adică:

SCLAVUNOS — PAPADOPOULOS, GASPARIS — CONDULIS, HELMIS II, REMUNDOS — MIGHIAKIS, MAVROPOULOS, VIKELIDES, SIMEONIDES, TSOUTSOS.

Arbitru va fi d. Hagiopol.

ROMANIA B - FERENCVAROS LA ATHENA!...

Un proect al federației elene, care nu s'a realizat, însă

Ungurii au refuzat, iar românii nu-l priveau cu prea multă simpatie

„Nemzeti Sport" sosit eri în Capitală, publică o telegramă a corespondentului său din Atena, din care reiese că grecii ar fi vrut să opună selecționata românească, echipei Ferencvaros.

Acest match urma să aibe loc la 2 sau 3 Ianuarie.

Conducerea Ferencvarosului însă nu a putut obține aprobarea dela Budapesta, iar pe de altă parte nici conducătorii lotului românesc nu priveau cu prea multă simpatie acest proect. In orice caz, românii s'au adresat federației lor, cerându-i aprobarea.

Se pare însă că nici forul românesc nu și-a dat consimțământul — spune telegrama — întrucât până în prezent nu se aude nimic despre acest match.

CHESTIA ZILEI

GENERAȚIE SPORTIVA...

— Ți se cuvine 27 lei partea ta, dar îți mai dăm pe de-asupra câte 6 lei, vrei să joci în gruparea noastră „centru înaintaș"?...

Mâine, K. P. W. (Poznan)

susține în compania C. F. R.-ului primul match de basket-ball, din turneul pe care îl face în București

Nu ne mai desparte decât o singură zi de primul joc pe care îl va susține clubul polonez „KOLEJOWEGO - PRZYSPOSOBIENIA-WOSYKOWEGO" *(Poznan)*, joc prin care publicul românesc așteaptă să se edifice asupra valorii basket-ballului indigen.

Această lămurire este cu atât mai necesară cu cât ea se face la începutul unei noui „ere" a celor două sporturi, cari în ultimul timp au marcat o ameliorare simțitoare a situației lor.

Situație care trebue privită și din punct de vedere al admiratorilor care s'au înmulțit, dar și din punct de vedere al valorii pe care o reprezintă și care este cu mult superioară celei de acum doi ani, timp în care s'au disputat ultimile întâlniri internaționale.

Este, deci, explicabilă nerăbdarea cu care se așteaptă vizita acestei echipe, ce reprezintă o valiare deosebită și în fața căreia C. F. R-eul și reprezentativa Bucureștiului au de dat un examen dificil din toate punctele de vedere.

Pentru a confirma că această valoare nu este din domeniul fanteziei (așa cum afirma un confrate acum câteva zile) și că este perfect reală, este deajuns să menționăm că între cei 11 jucători pe care îi numără „caravana" polonezilor, se găsesc cinci internaționali.

Și aceștia nu au primit botezul de internaționali la vre-o întâlnire între cluburi ci la olympiada dela Berlin din 1936.

Și totuși cu această explicație nu s'ar mulțumi „adversarii" acestui joc căci pot spune foarte simplu, „și reprezentativa Bucureștiului are destui jucători care au jucat la Geneva în campionatul mondial din 1934 și deci internaționali".

Situația nu este aceiaș. Căci în timp ce România s'a clasat la acest campionat ultima, Polonia a câștigat titlul de campioană universitară a Europei fiind clasată a patra din lume și prima din continentul nostru.

Credem că acestea sunt suficiente pentru ca nimeni să nu se mai îndoiască de valoarea jucătorilr polonezi care vor fi de mâine și până Luni, oaspeții primitoarei noastre Capitale.

PREGATIRILE JUCATORILOR NOȘTRI AU INCETAT

Pentru o prezentare cât mai bună, jucătorii noștri s'au antrenat în tot timpul acestei vacanțe în care activitatea de iarnă a fost suspendată.

Acum fiindcă timpul până la partide este destul de scurt, an-

(Continuare în pagina 2-a)

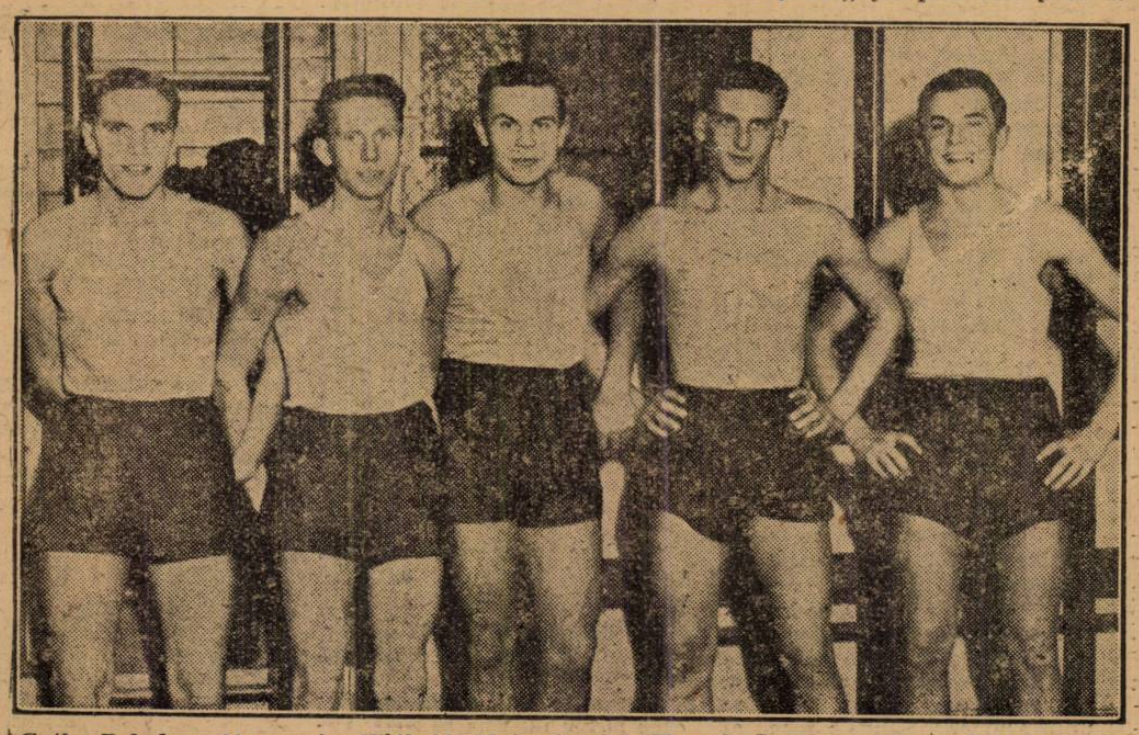

Gotka Bolcslaw, Abramovicz Withold, Matuszkawiah Henryk, Iarczynski Edward, Dylevicz Eugeniusz, jucători din selecționata de basket-ball a orașului Poznan, care va juca mâine cu C. F. R. Toți cinci sunt internaționali și au reprezentat Polonia la turneul olimpic de basket dela Berlin, în 1936

VOLLEY BASKET-BALL

Mâine, K.P.W. (Poznan)

susţine în compania C.F.R.-ului primul match de basket-ball, din turneul pe care îl face în Bucureşti

(Urmare din pagina I-a)

trenamentele au fost terminate, jucătorii trecând la odihnă.

Astfel, Marţi C.F.R.-ul a făcut ultimul antrenament, iar eri selecţionata Bucureştiului.

Tot odată au încetat antrenamentele şi jucătoarele care vor furniza partidele de deschidere.

Ultima şedinţă au ţinut-o tot eri dar într'un cadru intim şi fără întrebuinţarea „balonului", căci s'au făcut numai discuţii asupra regulilor de joc.

OASPEŢII INTRA ASTAZI IN ŢARA ŞI MÂINE SOSESC IN CAPITALA

Oaspeţii au răspuns printr'o scrisoare că astă seară vor trece graniţa prin localitatea Grigore Ghica Vodă, urmând ca în Bucureşti să fie Vineri (N. R. mâine), la ora 9.20, cu toate că trebue să susţină chiar după amiază una din partide.

Cauzele acestei sosiri târzii sunt datele fixate de organizatorii Bucureşteni căci „polonezii" nu pot sta decât trei zile în Capitală, urmând ca să plece într'a patra zi.

Ţinând seama de acestea ei propuseseră la început două date alăturate pentru jocuri (5 şi 6 Ianuarie) pentru a putea veni cu o zi înainte; cum însă aceste date nu conveneau oficialităţii noastre, ele au fost modificate.

CUM ÎŞI VOR PETRECE TIMPUL POLONEZII IN CAPITALA

Vineri de dimineaţă, după sosirea din gara de Nord, oaspeţii vor fi găzduiţi la hotelul Dinu din faţa gării unde vor sta până la ora matchului.

După joc, la ora 21 organizatorii vor da un banchet.

Sâmbătă de dimineaţă la ora 11, întreaga caravană poloneză va lua parte la recepţia organizată de ambasada Poloneză din Capitală.

La acest „vin de onoare" vor lua parte şi oficialităţile noastre, presa, precum şi adversarii din cele două zile a reprezentativei poloneze.

Sâmbătă după amiază şi Duminică dimineaţa oaspeţii se vor odihni pentru a se prezenta în condiţie maximă la matchul cel mare. Conducătorul şi jucătorii polonezi făcând numai mici excursii pentru a li se arăta frumuseţile Capitalei noastre şi împrejurimile ei.

Insfârşit, Duminică seară e probabil să li se ofere un nou banchet, de astă dată de către F. R. B. V.

C. F. R.-UL ŞI-A SELECŢIONAT ECIHPA

Primul adversar al polonezilor — C. F. R.-ul — —şi-a încheiat antrenamentul cu balonul, urmând ca până în ziua jocului să nu facă decât exerciţii de educaţie fizică, aceasta pentru ca feroviarii să se prezinte în maximum de condiţie.

După cum am relatat şi în numărul nostru de eri, C. F. R.-ul a apelat la Costi Herold, pentru a-şi întări echipa.

In orice caz, din formaţia feroviară nu vor lipsi Emma Dumitrescu, Nae Alexandrescu, şi Paul Pârvulescu, selecţionaţi în echipa Capitalei.

Deasemenea vor figura în echipă Andronache şi Leon Theodorescu jucători ce au făcut parte din lotul selecţionabililor.

Cu o asemenea echipă feroviarii speră să obţină un rezultat onorabil.

JUCATOARELE CE VOR FORMA ECHIPELE FEMENINE

Am anunţat la timp că în matchuri deschidere la ambele matchuri internaţionale se vor juca şi două matchuri femenine. Unul de volley şi unul de basket-ball.

In prima zi se va juca volley între o combinată Bonaparte—Hai-Hai şi Aurora.

Combinata se pare că va alinia următoarea formaţie: Vana Vetra, Lene Lascu, Rozette Furlungeanu, Nelly Tipărescu, Tully Marinescu şi Anie Agapie.

Aurora va prezenta formaţia obişnuită din campionat, formaţie ce are avantajul unei omogenităţi rar întâlnite.

RUGBY

Stadiul Român

Trebuie să spunem cu bucurie şi cu oare care orgoliu că, în străinătate, „Stadiul Român", a creiat rugby-ului românesc, o atmosferă de vie apreciere.

In state ca: Italia, Germania, Franţa, Danemarca, Olanda şi chiar în Anglia, echipa de rugby a acestei poli-sportive grupări, prin cele 7 turnee întreprinse până acum, a făcut o bună propagandă rugby-ului nostru.

Cele de mai sus sunt un adevăr ce nu poate fii contestat; el arătându-ne prin cât entuziasm şi spirit de sacrificiu se distinge această grupare de elită.

Numai cine cunoaşte câte greutăţi sunt de întâmpinat la realizarea unui turneu de lungă durată — şi cu atât mai greu în materie de rugby — apreciază la justă valoare eforturile conducătorilor Stadiului Român.

Şi, în acest an, când rugby-ului românesc i-a fost dat să parcurgă clipe de intensă criză, deplasarea echipei de rugby a „Stadiului Român", vine să ne arate că, în dauna acestui ignorant domeniu sportiv, mai există oameni ce vor ca rugby-ul să progreseze.

Nu putem încheia aceste rânduri înainte de a consemna un amănunt de real interes, pentru acei care se străduesc să încurajeze tinerele elemente.

Anume, acela că în turneul pe care îl întreprinde în Franţa şi Africa de Nord, conducătorii „roş-albaştrilor" au luat în echipă 5 jucători tineri.

In aceste vremuri, când problema încurajării tinerelor talente este atât de comentată, gestul conducătorilor acestei grupări de a apela la jucători tineri, se cuvine elogiat.

Incheiând, credem că şi în acest an „Stadiul Român" a reuşit să facă rugby-ului o utilă propagandă peste tot pe unde a trecut.

I. Ionescu

AVENTURILE DETECTIVULUI WILLIAM THARPS

JOCHEUL DISPARUT

ROMAN SPORTIV de GEORGE MEIRS

TRADUCERE de CONST. TOMESCU

CAP. VII

CĂLĂTORUL ENIGMATIC

Nu ne oprirăm decât câteva ore la Bruxelles şi luarăm, chiar în aceiaşi seară expressul de Paris. Tovarăşul meu vorbea puţin, eu însumi eram cufundat în gânduri. Căutam să-mi amintesc unde şi când văzusem pe agresorul dela Amsterdam, înainte de a-l întâlni la hotelul din Bruxelles, dar toate sforţările se dovediseră a fi zadarnice; niciuna din amintirile mele nu-mi fu de folos pentru a găsi numele acelui ciudat individ, care — cu siguranţă — îmi era cunoscut. Aveam presimţirea foarte netă că, fără a-l cunoaşte în adevăratul sens al cuvântului, îl întâlnisem foarte adeseori.

Fără îndoială, că, în celace-l privea, William Tharps ştia cine este. Dece îl lăsase, totuşi, să dispară?

Ei spusese destul de bine asta, dar celălalt îl va aştepta într'adevăr?

In gând eu blamam pe amicul meu de a fi neglijat ocazia ce i se oferise ca să pună mâna pe acest individ periculos. Prins asupra faptului el n'ar mai fi putut să nege nimic. Ce scop urmărea, oare, detectivul? Spera el să prindă toată banda — căci eu presupuneam că omul nu e singur — cu o singură aruncătură de plasă? Era posibil şi lucrul acesta. Cu toată asigurarea pe care mi-o dăduse, îi reproşam de a-l fi lăsat la Amsterdam, liber pe actele sale, liber mai ales de a încerca un nou asasinat; îi reproşam deasemeni detestabilul său obiceiu de a se juca, fără încetare, cu focul, ţinând cu grijă în rezervă efectul final, întocmai ca un actor care îşi pregăteşte ultimul cuvânt care, la sfârşitul tiradei sale va deslănţui aplauzele.

Mai mă gândeam încă la toate aceste lucruri când intrarăm în gara de Nord la Paris.

Deloc obosit, tovarăşul meu de drum sări pe peron; făcui şi eu la fel. Instinctiv, din obicinuinţă, brăbii pasul, fofilându-mă în mulţimea călătorilor, al căror şir se prelungea până în piaţa din faţa gării.

Fără să-mi spună un cuvânt, William Tharps îmi făcu un semn cu cotul, fapt care mă făcu să-mi micşorez pasul. Cu degetul el îmi arătă un om, pe care doar un rând de pasageri îl despărţea de noi.

Era călătorul misterios!

La Bruxelles, la Amsterdam, în trenul cu care venisem, el fusese totdeauna aproape de noi. Strânsei furios pumnii.

Imi regulai pasul după al său şi făcui în aşa fel ca el să lase primul.

Imediat ce fu în faţa gării el chemă un taxi.

Tharps şi cu mine ne ascunseserăm într'un unghiu al zidului, dar un comisioner căreia amicul meu îi făcuse semn chemă pentru noi o maşină.

Sărirăm în ea în momentul când taxiul pornea.

— Urmăreşte maşina cu faţă, spuse detectivul şoferului; o să capeţi un bacşiş gras.

Observasem că în momentul când părăsise gara, necunoscutul ridicase gulerul foarte înalt al mantalei sale de călătorie, înapoia căruia scurta lui barbă dispărea complet şi că se îngrijea foarte mult ca să nu fie recunoscut.

Maşinile goneau cu mare viteză; tâmpenia unui birjar, care trecu prin faţa noastră la încrucişarea străzilor Chabrol şi Lafayette era gata să dea loc unui accident. Sângele rece al şoferului nostru îl înlătură din fericire, dar rămăsesem cu mult în urma taxiului care cobora în plină viteză panta străzii Lafayette şi pe care abia îl mai vedeam.

William Tharps scoase o exclamaţie de furie.

Masina noastră îşi reluase viteza iniţială pe care înclinarea şoselei o făcea să crească. Alergam într'o alură nebună. Distanţa care ne separa părea că se micşorează.

— Câştigăm teren remarcai eu.

Amicul meu nu răspunse însă nimic.

Ne apropiam puţin câte puţin.

Deodată văzurăm pe celalt şofer încetinând viteza şi apoi frânând; mergeam cu aceiaşi viteză şi când taxiul se opri în piata Trinităţii ne apropiaserăm mult de el.

Omul sări repede din maşină şi întinse şoferului banii pentru cursă.

In gestul pe care îl făcu, faţa lui apăru în lumina slabă a unui felinar electric şi mi se păru că acum nu mai avea nici barbă nici mustăţi, dar eram încă prea departe pentru ca să pot fi sigur că nu mă înşeală vederea.

La ordinul detectivului, maşina noastră traversă piaţa şi ajunse din urmă pe necunoscut tocmai în momentul când, fără barbă şi fără mustăţi, *ras complet* adică, se urca într'o luxoasă limuzină.

Aceasta vră încet, în timp ce noi, retraşi în fundul modestului nostru taxi, îi admiram luxul şi confortul.

— Frumoasă maşină, remarcai eu, dar cine naiba să fie individul care s'a urcat în ea?

Tovarăşul meu urmărea din ochi limuzina şi nu-mi răspunse.

Intr'un ultim viraj, luxoasa maşină, căreia îi mai vedeam numai spatele, trecu prin faţa noastră şi numărul luminos care-l purta îmi lovi privirile. Din obicinuinţă îl notai: 1313 U. 5.

CAPITOLUL VIII
IN INTUNERIC

Când ea dispăru la cotitura unei străzi apropiate, detectivul spuse şoferului:

— Mergi pe avenue Friedland, îţi voi spune eu când să opreşti.

Şi cum eu îl întrebai pentru care motiv nu voia să mai urmărească limuzina, el îmi răspunse.

— Nu ne putem măsura cu o maşină atât de puternică, Lynham. Şi apoi n'am folosi nimic. *Am aflat ceeace trebuia să aflu.*

Mergeam în plină viteză: în colţul său, tovarăşul meu părea că doarme. Intrasem în Avenue Friedland şi mai aveam abia câţiva metri până la imobilul care îl locuia; mă mirai că el nu opreşte maşina şi, crezându-l adormit, vroiam tocmai să fac semn şoferului, când William Tharps mă apucă de braţ:

— Lasă-l în pace!

Spusese asta cu atâta tărie în cât mă întorsei spre el foarte nedumerit

El zâmbi.

— Credeam — spuse eu, pentru a mă scuza, — că n'ai observat că am ajuns acasă.

— Te-am obicinuit eu cu asemenea scăpări? ripostă el aspru. Nu putem, adăogă el în şoaptă să ne oprim la mine. Nu ai observat pe cei doi oameni cari stăteau de vorbă la câţiva paşi de imobil?

— Nu le-am acordat nici o atenţie, răspunsei eu.

— Dar pe cel care dormea pe banca situată chiar în faţa ferestrelor mele?

— Nici nu l-am băgat de seamă.

Detectivul avu o isbucnire spontană de râs:

— Dar tocmai asta trebuia să vezi. Era mai important decât numărul casei.

— Oamenii aceia se cunosc între ei? — întrebai eu curios.

Nu e necesar. Dar pe mine, mă cunosc toţi. Duşmanul nostru cum vezi, nu se bătut. Chiar hărţuit de noi, el ştie să se apere; fac prinsoare că individii ăştia abia aşteptau să mă întorc.

— Te temi de ceva?

— De ei nu; de maşinaţiile celui care-i întrebuinţează, da.

— Atunci, permite-mi să-ţi spun că înţeleg şi mai puţin dece l-ai lăsat să fugă când ţi-era foarte uşor să pui mâna pe el.

— Imi place să aleg eu momentul acesta, spuse el simplu.

Ajunsesem la capătul străzii. La un semn al detectivului, şoferul opri lângă trotuar.

William Tharps plăti, apoi luându-mă de braţ, îmi spuse:

— O să-ţi cer ospitalitate astă seară, Lynham.

— Ştii bine că sunt întotdeauna bucuros să-mi fii oaspe.

— Mulţumesc. Perspectiva de a înopta în oraş nu-mi surâde deloc.

Pe jos, ajunserăm repede la mine acasă. Rapid, cu un ochiu exersat, Tharps examină împrejurimile. Intrară fără nici un incident.

In cabinetul meu, totuşi, mă aştepta o surpriză. Contrar oricărei aşteptări, şi fără să-l fi prevenit despre întoarcerea mea, valetul mă aştepta adormit într'un fotoliu. Sgomotul uşii închise îl deşteptă. Foarte confuz, el îşi ceru iertare.

— Ce faci aici? întrebai eu.

— Vă aşteptam, domnule, după cum m'aţi anunţat.

— Eu?

El păru extrem de surprins şi scotocindu-se prin buzunare, scoase o telegramă pe care mi-o înmână.

(Urmează mâine)

PENTRU CITITORII NOUI

In urma unei întâmplări puţin banale, petrecută la hipodromul dela Chantilly, detectivul William Tharps ia în cercetare ciudatul caz al dispariţiei jockeului Arthur Winggs, care trebuia să conducă în cursa „Jockey Clubului" calul prietenului său, ducele de Jorie.

In timp ce se făceau tot felul de presupuneri iar bănuielile îşi strângeau cercul în jurul bookmakerului Coussort, — al cărui cal câştigase cursa — şi al Janei Beryl, prietena jockeului dispărut, cadavrul acestuia din urmă e găsit într un compartiment de clasa I-a al trenului Bruxelles-Paris. Descoperirea e făcută de autorităţile din oraşelul Givet, unde Jane Beryl se dusese chiar în ziua crimei.

Tharps continuă cercetările în Belgia şi Olanda.

„JUCATORI ŞI ARBITRI"

D. Aurel Paven, arbitru de ligă din districtul Bucureşti, mi-a făcut cinstea unui răspuns polemic la un articol pe care l-am scris mai acum câteva zile despre „Jucători şi arbitri". După cum aţi putut constata, rândurile d-lui Paven au fost publicate ospitalier chiar în numărul de ieri al ziarului nostru, deoarece dorim sincer ca problema arbitrilor să fie limpezită cu o clipă mai de vreme.

Acum este rândul nostru să răspundem. Din capul locului căutăm să nu ne oprim asupra termenilor tari pe care d. Paven îi întrebuinţează faţă de public, faţă de jucătorii de football şi conducătorii de grupări precum şi faţă de cel ce semnalează. În definitiv d. Paven nu scrie în fiecare zi articole de gazetă, aşa că este firesc să fie furat de cuvinte.

In schimb luăm act cu nespusă plăcere de profesiunea de credinţă pe care ne-o face cu privire la ceeace cred arbitrii despre rostul lor în sport. D. Paven a scris cuvinte frumoase, pe care fără discuţie, le-ar semna orice arbitru, deşi mulţi n'ar avea dreptul să facă aşa ceva.

Numai în privinţa unei anumite nivelări sufleteşti sociale „astfel ca şi negustorul de stambă, cu 4 clase primare să poată sta alături de „intelectuali" pe temeiul moralei sportive" nu mai suntem de acord cu d. Paven.

Sportul are mentirea să-i înfrăţească pe oaremi, dar nu să-i niveleze. Tocmai caracterul permanent „de concurs" al sportului implică ideia de ierarhizare. Dupăcum însuş d. Paven recunoaşte că „nu oricare poate ajunge arbitru de clasă internaţională", tot aşa şi noi susţinem că nu orice „nespălat" poate ajunge arbitru, chiar dacă are diplomă de inginer, medic, avocat, etc.

Si în felul acesta l-am bănuit pe preopinentul meu asupra sensului exact al cuvântului „nespălat", întrebuinţat de mine în articolul trecut. Bürger şi Dobay, precum şi ceilalţi 75 la sută dintre jucătorii noştri internaţionali, chiar dacă sunt fabricanţi de cosciuge sau meseriaşi, pot deveni arbitri dacă sunt oameni cinstiţi, curaţi la suflet şi tari în faţa tentaţiilor, întrucât cu asemenea calităţi dovedesc limpede că sunt oameni spălaţi, cu alte cuvinte cumsecade, în care grupările pot avea toată încrederea. Aş vrea să înţeleagă d. Paven că eu m'am referit la esenţa sufletească a omului, nu la haina lui care ar putea să fie curată, dar să acopere murdării sufleteşti.

D. Paven mai spune că nu cunoaşte nici un caz în care un arbitru să fi fost necinstit, deşi afirmă că „ce poate face un arbitru bun în faţa a 22 de jucători nedisciplinaţi ...contra unor conducători de club fanatici?" contra unui public „care vine numai ocazional la jocuri...?" cu alte cuvinte toţi sunt de vină, numai arbitrii nu.

„Scandalurile iscate între unii arbitri, zice d. Paven, nu pot face etc...., mai cu seamă că nu arbitrii sunt acei ce le-au provocat". Cum adică? Nici măcar când sunt de pină nu sunt vinovaţi?

Şi mă roagă d. Paven să-i divulg măcar un arbitru vinovat. Imi poate spune d. Paven pe cuvântul său de onoare că toţi arbitri sunt cinstiţi? Mă poate asigura d-sa că toţi arbitrii au dreptul să semneze cu sufletul uşor şi fără turburări de conştiinţă rândurile dela începutul articolului d-sale?

In privinţa afirmaţiei că arbitrajul depinde de jucători şi nu de arbitru, să-mi dea voe d. Paven să râd puţintel. Cum adică? Dacă jucătorii sunt „nedisciplinaţi" sau conducătorii de club „fanatici", arbitrii trebue să-şi piardă imediat capul? Dacă da, atunci nu mai sunt arbitri buni. Iar exemplul lui Langenus este împotriva tezei d-lui Paven.

Intr'adevăr, Langenus a fost huiduit copios şi pe nedrept, dar a continuat să arbitreze bine în mijlocul vacarmului. Chiar unii dintre arbitrii noştri buni — spre ex. d. Xifando, d. Teofil Moraru şi dintre cei mai tineri d. dr. Ţovaru şi alţii — ştiu să rămână stăpâni pe situaţie chiar când nu sunt de acord cu publicul.

Un arbitraj bun trebue să fie: cinstit, corect (adică în conformitate cu regulamentul) şi decis. Ei bine, un arbitru poate rămâne cinstit, corect şi decis chiar cu riscul de a întrerupe prea des jocul, chiar cu riscul de a păuna spectacolului, chiar cu riscul de a fi huiduit. Iar arbitrajul acesta autoritar va sfârşi prin a impune disciplina printre jucători.

D. Paven mai are aerul de a mă acuza că n'am părere bună despre arbitrii districtuali din Bucureşti, deşi tocmai eu propusesem avansarea lor grabnică, deoarece „sunt mai bine pregătiţi din toate punctele de vedere". Imi place să cred că d. Paven a avut o simplă scăpare din... vedere.

Precum vedeţi, în rândurile de mai sus am răspuns d-lui Paven numai în limita procesului deschis de mine. D-sa mai vorbeşte despre cluburi, despre „jucători nedisciplinaţi", despre „conducători fanatici" despre „internaţionali nespălaţi" — mi-i dă în cap, dar eu nu-i primesc; — în numele acestora n'am căderea să-i răspund, aşa că-i las să se apere singuri.

Insfârşit, d. Paven mi se adresează romanţios şi melodramatic: „Dar nu face nimic, vă scuzăm..." Ei bravo! Să ne trăeşti nene, că mi-ai plăcut! Decât m'o fi iertând d. Paven? Ce dracu i-oi fi făcut?

Dar — ce să-i faci? — românul are hazul lui, pe care nu l-a putut cuprinde în întregime nici măcar Caragiale.

Virgil Popescu

Footballul în doliu

Alţi patru jucători spanioli - printre care şi un internaţional - căzuţi pe frontul dela Teruel

Oribila tragedie spaniolă n'a contat pe footballişti şi au şi murit câţiva din cei mai străluciţi jucători ai peninsulei iberice.

Dar veştile triste nu încetează să parvină din Spania.

Numai în cursul lunei Decembrie: internaţionalul Arocha (F. C. Barcelona), Font şi Bartoli (halfii marelui club catalan) şi Arater (fundaşul dreapta de la Sspagnol din Barcelona) au fost omoraţi pe frontul de la Ternel.

Să ne înclinăm în faţa sfârşitului tragic al acestor oameni care erau de-ai noştri, pentrucă aveau în inimă dragostea pentru balonul rotund.

Şi să constatăm cu tristeţe că footballul spaniol pierde în fiecare zi din forţa vie a sa, care era acum câţiva ani pe primul plan în Europa.

Ca în America

Sony Niculescu

a devenit şef de orchestră... în timp de iarnă

Sony Niculescu, care este şi un foarte talentat violoncelist, nu numai un foarte bun footballist, şi-a alcătuit o orchestră de jazz, pe care o conduce cu un antren surprinzător.

Juventistul stă la dispoziţia grupărilor sportive, care vor să organizeze balurile anuale.

Va recunoaşte oricine că „prezenţa lui Sony pe afiş" înseamnă pentru organizatori un nou punct de atracţie.

Aceia, cari vor să aibe încredere şi în talentul de muzician al lui Sony, îi pot trimite ofertele la sediul clubului Juventus.

Şi să mai spunem că sportul nostru nu are uneori aspecte de cea mai autentică alură americană!

Uraganul de pe Marea Neagră

a făcut imposibil turneul Unirii Tricolor

Vaporul nu putea ajunge la timp şi de aceea matchurile au fost amânate până după 20 Ianuarie

Unirea Tricolor nu mai pleacă la Istanbul.

Hotărîrea aceasta a fost luată eri seară în ultimul moment, de comun acord cu organizatorii otomani.

Cauzele ei trebuesc căutate în furtuna groaznică — transformată eri în uragan — care bântue pe Marea Neagră.

VAPORUL NU POATE AJUNGE LA TIMP

Se ştie că primul match al Unirii Tricolor urma să se dispute Vineri 6 Ianuarie la ora 14.30.

Pe timp de mare liniştită vaporul ar ajunge la ora 11 dimineaţa dar cum la Istanbul şi pe Marea Neagră este o furtună extraordinară, vaporul nu poate ajunge la timp şi matchul cu Şişli nu ar mai avea loc.

S'ar repeta atunci aceeaşi istorie, care a condus la prelungirea trecutului turneu şi organizatorii nu mai vor să se întâmple aceasta, sub niciun motiv.

Iată ce au telefonat aceştia eri seară.

Şi au adăugat: „puteţi veni, dar pe riscul dvs."

O mică socoteală şi matchurile au fost amânate, de comun acord, după 20 Ianuarie.

SITUAŢIE FAVORABILA PENTRU PRELUAREA MATCHURILOR LUI C. A. M. T.

Amânarea matchurilor pentru a doua jumătate a lunii Ianuarie crează o situaţie favorabilă pentru preluarea matchurilor lui C. A. M. T.

Se ştie că între Unirea Tricolor şi C. A. M. T. au existat tratative pentruca gruparea timişoreană să cedeze câteva matchuri bucureştenilor, din acelea, pe care le-au perfectat în Orient.

Condiţia, ca această cedare să fie posibilă, era ca turneul oborenilor să fie amânat cu două săptămâni.

Ea este îndeplinită azi astfel că situaţia a devenit foarte favorabilă unei asemenea combinaţii.

CATEVA EXPLICAŢII NECESARE

Pentru a se putea înţelege cât de mare este riscul unei noui întârzieri trebue să fie cunoscute cele ce s'au întâmplat cu ocazia celei dintâi.

După cum se ştie, rândul trecut oborenii au pierdut vaporul şi au plecat a doua zi cu un vapor de marfă, care a sosit la Istanbul, patru ore după cea fixată pentru începutul matchului.

Organizatorii, cari nu ştiau aceasta, au dat drumul publicului pe teren şi acesta la auzul veştii că echipa nu mai poate veni, a spart geamurile şi a devastat porţile stadionului.

Iată ce vor să evite acum organizatorii.

Dacă gruparea oboreană îşi asumă riscul deplasării poate veni.

Şi conducătorii oboreni — cari îşi dau seama de situaţie — au consimţit să amâne matchurile pentru a doua jumătate a lunii Ianuarie începând imediat tratativele cu C. A. M. T.

Dacia Unirea

l-a cedat pe Constantinescu lui Rovine Grivita pentru 22000 lei

Intre conducătorii clubu-rilor Dacia Unirea şi Rovine Grivita a intervenit un acord în urma căruia jucătorul brăilean Constantinescu a fost cedat craiovenilor pentru suma de 22.000 lei.

Cum însă, Stoianovici — centrul înaintaş al lui Rovine — se stabileşte cu familia la Brăila şi s'ar putea ca să opteze pentru Dacia Unirea, este posibil ca să se facă un simplu schimb de jucători.

Sparta învingătoare la Zürich

După ce a terminat la egalitate (3:3) la Basel, echipa praghează Sparta, a învins la Zürich pe Grasshoppers cu 4:2 (2:2).

Matchul s'a jucat pe ploaie, în faţa a 4000 de spectatori.

La început gazdele au condus cu 2:0, prin punctele marcate de Winkler şi Nausch (fost la F. C. Austria), dar apoi echii au înscris patru goaluri prin Seman, Nejedly (2) şi Senecky.

Berlin n'a învins Viena de 24 de ani

Tradiţia în sport este ceva obicinuit şi nu puţine sunt cazurile când o echipă n'a putut învinge niciodată un anumit adversar.

Un exemplu: Berlin n'a învins Viena din 1915 şi până astăzi. Timp de 24 de ani, berlinezii n'au avut măcar odată satisfacţia de a fi înfrânt clasicul football vienez.

Ujpest a învins selecţionata Alexandriei cu 4-1 (2-1)

Primul match al Ujpestului, — în cadrul turneului pe care-l întreprinde în Egipt — s'a desfăşurat la Alexandria, în faţa a 8000 de spectatori.

Echipa pestană a înfruntat selecţionata oraşului, de care a dispus cu 4:1 (2:1).

Scorul a fost deschis în minutul 15, de gazde, prin Nour.

In minutul 23 Zsengellér a dribblat toată apărarea adversă şi a egalat, iar cu un minut înainte de sfârşitul reprizei, noul centru înaintaş al Ujpestului, Hidasi, a asigurat şi conducerea pentru echipa sa.

La reluare, deşi gazdele nu sunt cu nimic inferioare ungurilor, Hidasi izbuteşte să marcheze încă două goaluri în minutele 15 şi 37, stabilind astfel scorul final de 4:1.

Matchul următor al Ujpestului va avea loc la Cairo, în ziua de 6 Ianuarie.

Football

● *Srbek, jucatorul echipei pragheze Sparta, intenționează să se stabilească în Belgia ca antrenor. In acest scop, s'a adresat lui Raymond Braine, pe care l-a rugat să-i caute un post.*

● *Finala Cupei von Tschammer und Osten se va disputa la 8 Ianuarie între Rapid (Viena) și Frankfurth.*

● *Federația franceză a propus Poloniei pentru matchul dela 22 Ianuarie următorii trei arbitri: Delchevallerie (Belgia), Franken (Belgia) și Iordan (Elveția).*

● *Sezonul oficial din Spania va începe luna aceasta. Campionatul se va desfășura în Ianuarie, Februarie și Martie, iar cupa „gen. Franco" în Aprilie.*

● *Jimmy Hogan, celebrul antrenor al echipei Aston Villa, a fost pedepsit de federația engleză pentru că a apostrofat cam tare un arbitru.*

● *Din 1933 și până astăzi, celebrul jucător sud-american Dominoos a încasat, din diversele contracte cu diferite firme, 600.000 lire italiene.*

● *In cadrul turneului de iarnă dela Praga s'au înregistrat următoarele rezultate:*

Bohemians — Union Zizkov 17:3 (10:2).

Viktoria Ziskov — Cechie Karlin 8 : 1 ((: 0).

● *S. K. KLADNO, înfruntând la Tunis, selecționata orașului, a terminat la egalitate 2:2 (1:1).*

● *CALENDARUL internațional al Ungariei pentru primăvară este următorul:*

19 Februarie la Lille: *Budapesta — Lille.*

16 Martie la Paris: *Ungaria — Franța.*

19 Martie la Cork: *Ungaria — Irlanda.*

2 Aprilie la Zürich: *Ungaria — Elveția (Cupa Europei).*

7 Mai la Budapesta: *Irlanda — Ungaria.*

18 Mai la Budapesta: *Anglia — Ungaria.*

● *NEMZETI a jucat la 1 Ianuarie la Casablanca cu selecționata Marocului. Matchul s'a terminat la egalitate 1:1 (0:1).*

Tariful de publicitate al ziarului UNIVERSUL

(CATEGORIA IV)

	LINIA CORP
Dela 10-1000 linii Lei	
Dela 1000 linii în sus . . . . . „	7,50
Anunțurile colectorilor de loterii .	10
Bilanțuri, convocări, notificări etc. .	5
Știri artistice, judiciare, școlare „	15
Informațiuni comerciale minimum 5 linii „	17,50
Informațiuni financiare minimum 5 linii „	17,50
Informațiuni colectori de loterii . . . . . „	20

Teoria actuală footballului

de prof. Dr. OTTO NERZ

Footballiști buni se vor găsi întotdeauna. Dar pentru a-i forma nu trebue să procedăm fără plan și metodă, ci chibzuit și organic. Organic în acest înțeles înseamnă cât se poate de încet și progresiv. Natura nu face salturi, ci se desvoltă încet, încet, dar sigur.

De ce n'am imita-o?

Voiu căuta să clarific câteva noțiuni pe care mulți, dacă nu majoritatea, nu le înțeleg prea bine sau le confundă.

Se vorbește în sport și în special în football despre „stil".

Considerând mai de aproape această noțiune o putem defini astfel: stilul este aplicarea personală și executarea tehnică a unui exercițiu sau antrenament. In sport tehnica se bazează pe anumite reguli mecanice. Personalitatea are și ea o formă mecanică înăscută.

Ambianța armonioasă a legilor mecanice care sunt la baza unui antrenament cu ritmul personalității creiază stilul. Spectatorul are simțul plăcutului și al frumosului. Numai atunci când vom obține perfecționarea tehnică putem vorbi de un stil.

Stilul este deci o producție, un efect al tehnicei. Toți cei ce au un stil de joc posedă o tehnică ireproșabilă. Pentru un „jucător stilat", stopurile, passurile, loviturile din orice poziție, driblingurile nu mai sunt nici un mister.

Dar totuși, fiecare jucător lucrează după principiile sale și pentru spectator faptul acesta este surprinzător. Cu toate că fiecare a stopat mingia, a pasat, a driblat sau a tras dintr'o anumită poziție, totuș fiecare a făcut-o potrivit altor efecte, altor principii și concepții de joc, deși pornind dela un fundament tehnic comun.

Temperamentul și rassa influențează fără îndoială stilul jucătorilor. Prin această caracterizare înțelegem deosebirea, marea deosebire între felul de joc latin și anglo-saxon.

Ambele concepții pornesc dela aceiaș bază tehnică, și totuș, când este vorba să se pună în practică, adică în ansamblu aceste principii, se vede un contrast izbitor.

Cuvântul „stil" este însă întrebuințat și în alt sens.

Se vorbește, spre exemplu, de „stilul scoțian". Prin aceasta se caracterizează un mod de joc ce s'a dezvoltat în Scoția. Asta însă nu înseamnă că scoțienii au tehnica lor aparte. Mai curând putem caracteriza acest „stil scoțian" ca un fel de joc particular scoțienilor, pentru a nu da loc la interpretări eronate.

*

Prin intuiția jocului înțelegem chestiunile privitoare la regulile tehnice tactice, la estimarea calității jocului, etc. Ea hotărăște felul de joc, fiind rezultatul tuturor factorilor ce influențează un joc: talentul, antrenamentul, perfecționarea tehnică, tactică, cunoașterea regulelor, apoi rutina. Afară de acestea mai este un factor, de care temperamentul jucătorilor nu ține seama, dar pe care spectatorul obiectiv îl reține: „ținuta sportivă".

Mă refer cu alte cuvinte la tema atât de mult desbătută și care vine mereu în discuție ori de câte ori o echipă a câștigat prin faptul că a practicat un „fair play", sau un „foul play" (joc necavaleresc fără însă a fi sancționat de arbitru).

Idealul unui joc este oare un simplu schimb de mingi, fără intervenirea facultăților sensibile ale jucătorilor sau jocul trebue prin sinea lui să-și atintească toată atenția asupra succesului și ca atare să ocazioneze un spectacol, în care „lupta dârză și tenacitatea" să primeze?

FOOTBALLUL ESTE UN JOC BARBATESC, NU UN DANS COREOGRAFIC

Cine se duce la un spectacol de balet nu poate emite pretenții de a vedea ceva în care forța să joace rol de seamă. La un spectacol de football, dimpotrivă, nu putem cere jucătorilor să joace pentru public, câtă vreme situația lor depinde de rezultatul partidei.

Această discuțiune aduce cu sine problema amatorismului și a profesionismului.

Cine joacă pentru frumusețe, pentru glorie și renume privește altfel lucrurile decât acela care-și câștigă existența din football. La cei dintâiu jocul „fair" este condiție vitală, la ceilalți condiție secundară.

Chiar și în privința felului de joc este o deosebire extraordinară între footballul amator și profesionist. Rezultă din aceste succinte considerente că alcătuirea unei echipe naționale amatoare trebuie să fie supusă altor misiuni și idealuri, cu alte mijloace și scopuri diferite decât ale unei echipe profesioniste.

*

S'a vorbit în ultima vreme de așa numita „școală vieneză". Ce să înțelegem prin ea? Tot ceeace se referă la sport: stil, tehnică, tactică, intuiția jocului, felul de joc, antrenamentul, care într'o anumită regiune sau la un anumit popor ia o desvoltare cu totul particulară și este continuată din generație în generație. Nu importă prea mult dacă aceasta se face printr'o instrucție conștientă, fiind rezultatul unei educări metodice sau este o consecință inevitabilă a exercițiului și a obișnuinței.

In acest înțeles există, fără îndoială, „o școală vieneză" în football.

Dacă vom fi întrebați asupra valorii ei, vom răspunde fără șovăire afirmativ. In privința originalității ei vom fi nevoiți să răspundem negativ. Echipele vieneze cât și echipa națională formată din ele practică un football de clasă recunoscut în întreaga lume.

Sindelar, Gschweidl, Schall, Vogl, Hiden, iată câteva „produse" care au câștigat lumea. Să sperăm că această „școală vieneză" va da alți Sindelari mai tineri, dar tot atât de talentați!

Caracteristica „Wunderteam"-ului este: inteligența fiecărui jucător, stilul elegant al întregei echipe și ușurința de joc unită cu succesul! Tehnica se unește aici armonios cu tactica, frumosul merge mână în mână cu utilul. Infloriturile de stil sunt apanajul eficacității!

Dacă însă cercetăm jocul echipelor vieneze, constatăm că nu are nimic nou față de jocul din trecut. Aceleași calități tehnice și tactice sunt caracteristice atât vechilor cât și noilor jucători vienezi.

Acelaș lucru s'a petrecut în Praga și Budapesta. La fel putem afirma despre football-ul din Germania de Sud, unde footballul sud-german se deosebea foarte puțin de cel vienez.

Dacă vom căuta origina acestui fel de joc, o vom găsi-o la antrenorii englezi și scoțieni, cari, puțin înainte și după război, au introdus în Europa Centrală ceeace s'a caracterizat ca „joc scoțian".

Această perioadă a fost de altfel, denumită, a „footballului clasic", nomenclatură sub care se caracteriza amatorismul. Curând însă, el face loc unui sistem bazat mai puțin pe vechia metodă, în care se recunoaște influența nouei tendințe dictată de insulari și impusă de italieni.

Pentru mine, „felul de joc vienez" este o formă arhaică, care nu mai este în armonie cu cadența evolutivă a football-ului modern. Sistemul acesta a existat și în Anglia, dela 1926—1932, unde întâlnim un însemnat număr de cluburi din prima divizie, partizane ale metodei scoțiene (clasice).

Voi reaminti doar ca titlu documentar jocul practicat de New - Castle, Everton, Blackburn, Rovers, Chelsea și altele.

Unii mai oftează după acest regim romantic și caută să-l reintroneze; practica însă nu-l mai admite.

Footballul evoluează; tendința lui nu este perfecționarea vechilor metode, sprijinite pe aceeaș bază, ci crearea altora, înlocuirea arhaismului.

Când Ungaria a fost învinsă la Londra cu 6-2, Allison dela Arsenal îmi spunea: *„după mine el este adevăratul football, așa cum trebue practicat..."*

Intrebându-l de ce nu obișnuește să adapteze acest sistem de joc îmi răspunde că: *„adoptându-l aș deschide Arsenalului calea spre... divizia doua".*

Dar și footballul modern poate fi plăcut ochilor contemplativi, ceeace dealtfel a arătat-o și naționala engleză.

Sunt echipe în Anglia care practică un joc frumos și plăcut. Citez: Aston Villa, Glasgow Rangers, etc....

Câte puțin de pretutindeni...

CAT ALEARGA UN ARBITRU INTR'UN MATCH?

Mulți s'au întrebat, poate, cât aleargă un arbitru în cursul unei partide:

Iată, le răspunde un redactor al ziarului englez „Daily Mail".

El a aplicat un „podometru" la un picior al arbitrului Charlie Both și a constatat astfel că arbitrând un joc din prima ligă, a parcurs 14 km.! In Divizia treia, unde jucătorii sunt mai agili, arbitrul a mers 16 km.

FASCINEK ACHIZIȚIONER DE FILME

Un foarte bine cunoscut internațional cehoslovac, Fascinek — fost la Sparta și în prezent stabilit în Franța — și-a descoperit noui aptitudini

Intr'adevăr, imediat după prezentarea filmului Cupei Mondiale, a intrat în tratative cu producătorii pentru achizitionarea bandei, în exclusivitate, pentru Cehoslovacia.

UN BINEFACATOR AL FOOTBALLIȘTILOR PLEACA IN STATELE UNITE

Doctorul Mandl, celebrul chirurg vienez care se stabilise la Paris și care a operat de menisc numeroși footballiști, va părăsi Franța, plecând în Statele Unite, unde se va stabili pentru totdeauna.

HUMOR ENGLEZ

Procurorul *(șoptește la urechea președintelui):* — *Aston Villa a câștigat cu 2-0.*

Președintele *(încet):* — *Pregătește clasamentul... (apoi cu voce tare):* ședința este suspendată pentru două minute...

FOOTBALLUL FRANCEZ NEDREPTĂȚIT

Marea problemă care preocupă în prezent cercurile sportive franceze, este aceea a jucătorilor străini, problemă pusă de ministerul educației naționale.

Cercurile footballistice însă, susțin că soccerul a fost nedreptățit de decizia ministerului, deoarece — în timp ce alte sporturi au străini în proporții mult mai mari (ciclismul cu 64,40 la sută și luptele cu 70 la sută) și totuși nu sunt supuse la restricții — footballul cu 17 la sută străini este silit să renunțe la jucătorii de alte cetățenii.

Citiți în fiecare săptămână UNIVERSUL LITERAR

PAGINA HIPISMULUI

Trapul în anul trecut

UN REGIM FAVORABIL

Intr'unul din numerile trecute ale ziarului nostru am publicat statistica câştigurilor trăpaşilor în anul trecut. Consultând această statistică, se degajează o serie de concluziuni de mare importanţă.

Lipsa de spaţiu ne împiedică să studiem chestiunea în amănunt. Totuş vom sesiza o serie de consideraţiuni de capitală însemnătate.

Este vorba de favorabilul regim pe cari l-au avut la noi alergările de trap.

Dela prima vedere frapează importantele câştiguri realizate de trăpaşi. Acei cari reprezintă valori mari ,au reuşit să adune câştiguri în consecinţă.

Elementele de mijloc însă şi chiar cele modeste, au putut să activeze rodnic, aducând proprietarjlor respectivi beneficii. Câteva exemple, luate la întâmplare, sunt concludente. Astfel Durdulia a câştigat 85.000 de lei, Pleava 77.100, King Worthy 87.300 şi Brebenea 111.400.

Desigur sume cari depăşesc cheltuelile necesitate de întreţinerea unui trăpaş pe un an de zile.

REPARTIZAREA CAŞTIGURILOR

Ceeace mai merită să fie remarcat este felul cum au fost distribuite câştigurile. In acest sens vom preciza că s'a făcut o repartizare din cele mai echitabile.

Elementele tinere valoroase au realizat câştiguri importante.

Deasemeni crescătoria indigenă a fost supusă aceluiaş tratament protecţionist din trecut.

Exponenţii ei de seamă au soldat anul cu un important câştig. Pandur a câştigat 224.000 lei, Ben Hur 215.000 lei, Petruş 136.000 lei, Ghid 186.000 lei.

Caii vârstnici de valoare şi ei au avut un an bun. Gondolat II a adunat 282.700 lei, Haron 212.900 lei iar Roland D. 204.400 lei.

Această scurtă analizare denotă încă odată justeţea programelor noastre de trap cari au reuşit să corespundă principiilor călăuzitoare în materie.

Finalist

a cunoscut foarte frumoase succese în India

In timp ce în Anglia cursele au sistat din cauza timpului aproape imposibil şi a zăpezii mari, în Indii — de cealaltă parte a imperiului britanic — alergările cunosc un deosebit succes.

Astfel la Calcuta, Finalist, un vechi favorit al turfiştilor englezi, a repurtat un magnific succes, câştigând „Vicervy's Cup" pentru Maharajahul din Gwalior.

Cu 15 zile, înainte, Finalist stabilise o altă performanţă meritorie în premiul „King Emperor's Cup" în care a dispus de Phakos.

Finalist a fost cumpărat anul trecut de către actualul său proprietar dela Lady Ralli pentru importanta sumă de 4.000 de lire, de oarece avea remarcabile performanţe.

Se plasase în Cambridgelure-ul câştigat de francezul Commnder II.

L'Amazone B învingătoare în „Prix Doyuel de Saint Quentin" la Vincennes

Duminică s'a disputat la Vincennes primul premiu important al anului „Prix Doyuel de Saint Quentin" alocat cu 100.000 franci şi alergat pe 2600 metri

Proba a fost câştigată de L'Amazone B, care aproape pe tot parcursul s'a menţinut pe poziţia II-a în spatele lui Lys. La finisch leaderul cedează, L'Amazone B trece în frunte şi dispune de Kıssy K. Kade'D a luat locul al treilea graţie unei reveniri extrem de puternice.

Câştigătoarea este antrenată de Vanlandeghem şi a trotat kilometrul 1.27.7

REZULTATUL

1. L'Amazone B, 2600, Vanlandeghem.
2. Kissy K., 2625, P. Forcinal.
3. Kadé D., 2600, M. Dumontier.
4. Katalant, 2600, R. L. Simonard.
5. Labarde, 2625, M. Roussel.
6. Lys, 2600, H. Masson.
7. Latone, 2600, R. R. Ceran-Mail.
8. Klem B., 2600 V. Konig.
9. Keen D., 2600, A. D'haene.
10. Le Beau rest. p., 2300, Gavet.
11. Lord Mai, 2600, P. Méquignon.

L'Amazone B descinde din Passeport şi Anna Maloney.

Cota: 12,50, 6, 6,50, 10 pentru 5

La Nisa

Phenicien a câştigat

prima alergare clasică a anului

La Nisa s'a disputat Prix au conseil général, cursă de garduri pe 3000 metri şi alocat cu 70.000 franci.

La conducerea plutonului s'au perindat aproape toţi caii, câştigătorul, Phenicien, neintervenind decât la finisch.

Marquis II care a fost câtva timp pe primul plan s'a pierdut în pluton.

Al doilea a venit Trani, iar al treilea Berniquet. Bach Agha a căzut la ultimul obstacol.

Dăm mai jos rezultatul tehnic:

1. Phénicien, 60, G. Gigant.
2. Trani. 60, A. Noel.
3. Berniquet, 62, V. Bates.
4. Charente, 62, R. Lock.
6. Marquis II, 65, H. Bonneau.
6. Berthol, 60, S. Rochet.
7. Azamath, 60, R. Bates.
8. Bach Agha 69, R. Galaurchi.

Phenicien (Phaios şi La Grêlée) este antrenat de A. Aulair şi aparţine d-rei P. Quint.

Durata: 3'33".

2 lung.—2 lung.

Cota: 169; 30—17—14 pentru 5.

MAINE LA BANEASA TRAP

PROGRAM INTERESANT

Gondolat II va reintra în premiul Adonis. Premiul Bobotezei, o alergare deschisă. Valenţio, Nation, Viziru şi Dorka se întâlnesc în premiul Admire. Anticipări

Mâine la Băneasa Trap va avea loc o reuniune cu drept cuvânt atracţioasă. Programul conţine câteva alergări de real interes. Participarea câtorva din vedetele turfului va contribui la sporirea interesului.

GONDOLAT II VA REINTRA IN PREMIUL ADONIS

Premiul Adonis, una din probele de seamă ale zilei a întrunit câteva adeziuni valoroase. In această cursă va reapare excelentul Gondolat II. Prezenţa lui este o garanţie de atracţie. Mai ales că va avea de înfruntat o serie de adversari şi adversare redutabile cum sunt Valentio, Ben Hur, Kundry şi Ninon. Lupta lor se anunţă aprigă.

PREMIUL BOBOTEZEI, O CURSĂ DESCHISĂ

Accent special vom pune pe o altă cursă la fel de promiţătoare, premiul Bobotezei.

Vor concura câteva elemente cu frumoase state de serviciu cum sunt Voraus, Gretelbub, Lucifer II, Naplopo, Oszlany, Amsel, Nalaz şi Hercegno.

Handicapul fiind bine alcătuit, este de prevăzut o pasionantă luptă.

RESTUL ALERGĂRILOR

Celelalte alergări sunt în nota probelor de cari am pomenit mai sus.

De remarcat în primul rând premiul Argeş, un reuşit handicap care pe hârtie se prezintă ca o veritabilă şaradă, premiul Admire în care este de scomptat o interesantă luptă între Viziru, Flying, Cupidon, Valentio şi Kanada precum şi premiul Angora.

ANTICIPĂRI

Premiul Angora

Arvuna este elogios recomandată de victoria ei ultimă. Vrăjitor prezintă un remarcabil stat de serviciu. Patru victorii concludente.

Intre ei, Brad şi Zenit se va petrece lupta finală. Vrăjitor are de partea lui avantajul corectitudinei.

Premiul Admire

Flying reintră. Cu valoarea bună n'ar trebui să piardă Lunga absenţă depe turf ne obligă însă să facem rezerve formale.

Dintre caii cu forma verificată, se remarcă Viziru, Cupidon, Valentio şi Nation. Primul fără greseli este în măsură să-şi adjudece această cursă.

Premiul Avrig

O alergare foarte grea. Din cei cari pleacă în primele rânduri reţinem pe Peter Gordon şi Beţiv. Din caii situaţi în fundul plutonului veleităţi au Sultana şi Tufănica. Sultana a dovedit că se acomodează de minune cu alergările de săniuţe. Galopează însă cu prea mare uşurinţă. Sorţii ei de isbândă se diminuiază simţitor din această cauză. Beţiv este calul în plină formă.

Intr'o luptă strânsă acest lucru contează hotărâtor.

Tufănica şi Peter Gordon îi vor servi însă o replică serioasă

Premiul Alcazar

La prima vedere se remarcă Oborean, Dudu Gordon, Hollo şi Tais.

Oborean primeşte avantagii serioase. Normal ar fi să câştige. Este însă din cale afară de capricios. Nu se poate pune temei pe şansa lui. Rămâne totuş un outsider posibil.

Dudu Gordon s'a arătat Duminică de forţe apropiate cu Primăvara. Această valoare îi acordă o bună şansă. Hollo şi Tais graţie formei vor conta efectiv în cursă.

Premiul Bobotezei

Se prezintă cu şanse sensibil egale Rugina, Fama, Rosalinde. Talaz, Amsel şi Edith

Incidentele de parcurs vor avea efect hotărâtor la confecţionarea rezultatului

Premiul Adonis

Va reintra cu prilejul acestei curse Gondolat II. Pensionarul grajdului Sterea este de altă clasă decât adversarii opuşi. Nu contează că dă avantagii cari merg până la 80 de metri. Kundry şi Ben Hur îi vor da totuş de furcă.

Premiul Argeş

Domnica a dovedit Duminică că îşi revine. Dând însă avantagii serioase misiunea ei este destul de grea. Ghimp dacă nu va greşi, Izma, Zgomot şi Pinkerton se anunţă adversari redutabili.

CONCURENŢII PROBABILI

I. Premiul ANGORA
Condiţie — 13.000 lei

Elena	1600	Brânzea
Zenit	1680	A-sky
Dâmb	1680	0
Oborean	1700	0
Ostaş	1700	Pavlic
Vrăjitor	1700	Em. Weich
Arvuna	1700	Crainic
Credinţă	1760	Slobozenco
Spic	1760	Gram
Brad	1760	Fischer
Lăcrămioara	1820	0

II. Premiul ADMIRE
Condiţie — 15.000 lei

Makrele	2140	0
Dorka	2140	Grünwald
Flying	2160	x
Coconaş	2160	0
Bruma II	2160	K-nitchy
Viziru	2160	Fischer
Handicap	2160	0
Cupidon	2180	Pavlic
Guardian Girl	2180	0
Ducesa	2180	Tassopol
Szelvesz	2180	Ghinea
Nation	2200	Gaidaev
Valenţio	2200	Crainic
Kanada	2240	0

III. Premiul AVRIG
Performanţă — 11.500 lei

Peter Gordon	1700	Corol
Dâmb	1720	A-sky
Igen	1740	Dobrescu
Zvon	1740	0
Beţiv	1740	Fischer
Tais	1740	0
Ivan	1760	Romaniuc
Mura	1760	Szabo
Geisha	1760	0
Isma	1780	0
Pinkerton	1780	Gavrilescu
Sultana	1780	Zabelin
Tufănica	1780	Gaidaev

IV. Premiul ALCAZAR
Handicap — 11.500 lei

Valona	2100	D. Pavel
Guy Worthy	2120	Ghinea
Oborean	2140	Crainic
Dudu Gordon	2160	Gaidaev
Furor	2160	Fischer
Lancia	2160	0
Pan Worthy	2160	Borisiac
Hollo	2180	0
Zvon	2200	0
Tais	2220	Pavlic
Puica	2240	0

V. Premiul BOBOTEZEI
Handicap — 18.000 lei

Rugina	1700	0
Kismet	1720	Tassopol
Voevodul Ţig.	1720	Grünwald
Fama	1740	Bordei
Rosalinde	1740	Slobozenco
Venezia	1740	x
Ieroşca II	1740	0
Talaz	1740	D-trescu
Guard. Girl	1740	0
Colina	1740	Szabo
Szelvesz	1740	?
Oszlany	1760	Gaidaev
Amsel	1760	Pavlic
Edith	1760	Fischer
Hercegno	1760	x
Naplopo	1760	Gramm
Lucifer II	1780	A. Bota
Voraus	1800	0
Gretelbub	1800	Dobrescu

VI. Premiul ADONIS
Condiţie — 18.000 lei

Coconaş	2120	Fischer
Pacahantos	2120	Ghinea
Ieroşca II	2120	Gram
Ninon	2120	Grünwald
Kundry	2140	Bordei
Ben Hur	2140	Tassopol
Guardian Girl	2140	0
Pock	2140	0
Valenţio	2160	Crainic
Gondolat II	2200	Gaidaev

VII. Premiul ARGEŞ
Handicap — 13.000 lei

Izma	1700	Crainic
Parma	1720	Crotenco
Luţa	1720	Jurca
Zgomot	1740	Gaidaev
Pinkerton	1740	0
Ghimp	1740	Slobozenco
Bunel	1760	Dobrescu
G-ral Worth	1760	Corol
Pikaver	1780	Ghinea
Tufănica	1780	0
Domnica	1780	Borisiac
Dorna	1800	Pavlic
Rugina	1800	Fischer
Handicap	1800	0
Coconaş	1820	0
Pacahantos	1820	0

Probst concurează în premiul Americei

Marea întrecere a trăpaşilor din Europa, premiul Americei care se va disputa în curând la Vincennes este punctul de atenţiune al cercurilor de trap din Europa. In ţările în cari trapul cunoaşte o situaţiune prosperă — Italia şi Germania — se fac pregătiri intense.

Anul acesta nici un cal din Viena nu va fi deplasat în Franţa în vederea clasicei probe.

In schimb din Berlin va fi trimis excelentul Probst, trăpaşul care în anul trecut a reuşit victorii de mare răsunet. Inainte de a fi trimis în Franţa, Probst va mai alerga odată la Mariendorff. Probst va fi condus în premiul Americei de Ch. Mills care a câştigat această importantă întrecere cu Walter Dear, tatăl lui Probst.

La Bușteni, se fac pregătiri mari în vederea campionatelor de ski

Adunarea generală a F. R. S. S. se va desfășura în sala de festivități a soc. „Ursul". Un program de vizite. Traseul pe care se va desfășura ștafeta și fondul probelor de ski pentru campionat

CORNELIUL BĂLĂȘESCU

BUȘTENI, 4. (Prin telefon de la trimisul nostru special).

Evadat din frigul siberian al Capitalei, am scoborît în Bușteni pe un soare lucitor și pe o temperatură primăvăratecă.

Aceasta nu însemnează că zăpada nu era înaltă, aproape de un metru. Razele soarelui răsfrânte pe albul lucitor al zăpezii dădeau o căldură plăcută ce te făcea să arunci și fularul și mănușile și accesoriile îmbrăcămintei cu care ne-am obicinuit în București pe frigul acesta de —20 gr.

In clinchetul zurgălăilor unei sănii am pornit spre fabrica de hârtie, cartierul general al organizatorilor de gazdă ai campionatelor naționale de ski (ștafeta și fond).

Aci am găsit pe gospodarul „cel mic" al clubului „Caraiman" d. Corneliu Bălănescu care mi-a dat importante informații despre organizarea acestor campionate.

ADUNAREA GENERALA A F. R. S. S.

Adunarea generală a Federației române de ski se va desfășura la Bușteni în ziua de 7 Ianuarie (Sf. Ion) la ora 10,30 dimineața.

S'a hotărît în special această oră, pentru a putea lua parte toți oficialii cari ar pleca din București cu trenurile de 6 și 7 dimineața.

Adunarea se va desfășura în sala „Ursu" sub președinția d-lui col. Emil Pălăngeanu președintele F.R.S.S.

CINE VOR PARTICIPA?

La această adunare generală vor participa toți membrii federali precum și delegații grupărilor de ski din țară.

Ca asistenți vor mai fi invitați următorii: d-nii Dudu Vlachide secretarul președinției consiliului de miniștri, Stavri Cunescu, prof. univ. Stoicovici, prof. Marcu, col. Focșăneanu, comandantul Bat. 1 V. M. din Sinaia, col. Alecu Dumitrescu, comandantul Bat. IV V. M. din Predeal, Carol Schiell, președintele secției O. N. T. Bușteni și primarul comunei Bușteni, Otto Schiell, Ioan Supeală, secretarul O. N. T. și notarul comunei Bușteni, ing. Săvulescu-Azuga, ing. Ernest Schiell, farmacist Tatușescu, primarul comunei Poiana Țapului, Cezar Popescu, primarul comunei Sinaia, locot.-col. D. Cârlan, președintele A. S. Caraiman, Corneliu Bălășescu și D. Vișan, din conducerea grupărei Caraiman, etc.

PRIMIREA DELEGAȚILOR SI INVITAȚILOR

Organizatorii gazde vor primi pe invitați, oficiali și delegați, în gara Bușteni unde, pe peron, vor exista placarde mari indicatoare a locului de întâlnire. De aci se va merge în sala de festivități a soc. „Ursu" unde se va desfășura adunarea generală a F.R.S.S.

DEZBATERILE

In adunarea generală a F. R. S. S. se vor dezbate toate chestiunile ce interesează acest sport.

Astfel, se vor pune la punct chestiunea campionatelor, a antrenorului străin, construcții de trambulină, participarea la campionatele internaționale, etc.

VIZITE — RECEPȚII

Oficialii și invitații vor vizita apoi parcul zoologic al fabricei de hârtie și, dacă timpul va permite, una din mașinele de fabricat hârtia.

Apoi direcția fabricei de hârtie din Bușteni va oferi invitaților un prânz în sala mare de festivități a societății.

Seara, în saloanele societății, se va desfășura în onoarea delegaților, oficialilor și invitaților, un mare bal organizat de A. S. Caraimanul.

CAMPIONATELE NAȚIONALE DE SKI

Campionatele naționale de ski — ștafeta și fondul — se vor organiza de F.R.S.S. în colaborare cu A. S. Caraiman, la Bușteni, în zilele de 2 și 3 Februarie a. c.

TRASEUL CAMPIONATULUI

Organizatorii din Bușteni propuseseră un traseu pentru cursa de ștafetă pe o distanță de circa 12 km. pe următoru itinerar: Bușteni (primăria)-Valea Cerbului-Casa Dihamul-Pichetul Roșu-Poiana Costelei-Munticelul-Parcul comunei Bușteni-Primărie (sosirea).

D. col. Pălăgeanu, președintele F. R. S. S. a îndemnat însă pe organizatori să caute alt traseu de oarece acesta, deși foarte frumos, era dificil din punct de vedere al diferenței de nivel: între punctul plecării și jumătatea cursei se urca în linie verticală peste 500 m.

Deci, s'a renunțat la acesta și s'a propus următorul:

Bușteni - Casa Dihamul-Chioșcul Kalinderu (de pe Caraiman) - Cariera Caraiman-coborîrea în Bușteni pe str. Frații Schieli-traversarea căii ferate pe podul fabricei până la Zamora-ocolirea drumului când pe liziera pădurii, când pe șosea, până la Castelul Zamora-apoi trecerea râului Prahova pe podul Cantacuzino - str. Eminescu trecerea podului peste calea ferată și sosirea în centrul comunei.

Acest traseu este lung de cca. 14 km.

FONDUL

Pentru fond acest traseu diferă de cel arătat mai sus pentru ștafetă, doar în prima parte a itinerariului.

Se va urca Clăbucetul Baiului pe muchea lungă până la Casa Dihamul și de acolo traseul va fi identic ca primul.

LA 29 ȘI 30 IANUARIE CONCURSURI LA SINAIA

Inaintea campionatelor naționale se vor desfășura la Sinaia pe Vârful cu Dor două concursuri de coborîre și slalom organizate de Ski Club Prahova din Ploești.

HOTELIERII ȘI RESTAURATORII AU REDUS PREȚURILE

In vederea bunei primiri a oaspeților s'a ținut la primăria comunei Bușteni o consfătuire între organizatori și hotelierii din Bușteni.

S'au discutat amănunte de orse facă un preț redus-standart, de 120 lei cameră și trei mese pe zi, sau 80 lei numai 3 mese pe zi.

In caz când toate locurile la hotel vor fi ocupate, hotelierii și-au luat angajamentul de a închiria ei vile particulare și să le pună la dispoziția caspeților la prețul de mai sus.

O IMPORTANTA ȘEDINȚA LA PRIMARIA BUȘTENI

In seara de 3 Ianuarie s'a desfășurat la primăria Bușteni, sub președinția d-lui Carol Schiell, primarul comunei, o importantă ședință.

S'a discutat amănunte de organizare și de primirea invitaților precum și chestiunea premiilor.

PREMII. CUPE

Fabrica de hârtie Bușteni, a cerut F. R. S. S. permisiunea să doneze o cupă challenge 2-4 ani pentru campionatul național de ski ștafetă.

De asemenea primăria Bușteni va oferi o cupă.

S'au înscris de asemenea la premii, constând din lucruri trebuincioase sportivului, fabricele: Rhein Azuga, de Postav, Mociornița, C. Românească, Schmoll-Brașov, etc.

ANTRENAMENTELE SKIORILOR CLUBULUI CARAIMAN

Dat fiind importanța concursurilor de coborire și slalom dela Sinaia, precum și a campionatelor naționale de ski (fond și ștafetă) dela Bușteni, d. colonel Cârlan, președintele A. S. Caraiman a hotărît ca echipa ce urmează să reprezinte interesele grupării în aceste probe să facă un antrenament sever.

Grupe de skiori seniori și juniori au plecat în cantonament la Cabana Dihamul și fac antrenament pe drumurile spre chioșcul Kalinderu; de asemenea pentru specializarea în slalom, ei, au un loc prielnic pe muntele Sorica.

Gruparea „Caraiman" va organiza din timp două concursuri de selecționare pentru ca să prezinte în campionate numai elemente bine puse la punct ca antrenament.

Lt.-col. D. CÂRLAN

FORMAȚIA PROBABILA A A. S. CARAIMAN

Conducătorii grupării din Bușteni au trimis pentru antrenament, următorii skiori: Bărboi, Stoicescu, Neagu, Moldoveanu, Drăgoi, Mihăilescu, Roșca, Ganea, Iacob Zangor și Dănoiu.

S'ar putea însă să vină din nou în grupare, prin desființarea unui club brașovean, Tomus, Brezeanu și Bărbulescu.

Dacă aceștia trei din urmă vor putea fi legitimați pentru Caraiman, atunci echipa pentru ștafete a A. S. Caraiman va fi: Bărboi, Stoicescu, Neagu și Tomus.

Ar fi cea mai bună echipă de ștafetă din țară; să nu se uite că primii trei sunt militari și se află în antrenamentul d-lui maior Medeleanu pentru echipa militară ce va reprezenta țara la 17 Februarie c., la concursurile internaționale dela Zakopane.

SEDIUL CAMPIONATELOR DE SKI

Sediul campionatelor de ski din Bușteni va fi stabilit la hotelul Bușteni, proprietatea Domeniilor Coroanei, care a pus în mod grațios la dispoziția grupării organizatoare, întreg parterul, pentru lucrările federației.

O DECLARAȚIE A D-LUI COLONEL CARLAN

D. lt.-col. Cârlan, președintele grupării A. S. Caraiman, ne-a făcut eri o declarație categorică și impresionantă prin adevărurile cuprinse în ea:

„Acum 3 ani, am găsit A. S. Caraiman un mănunchiu de sportivi din marea familie a vizitatorilor din timpul verii. Jucau football pe un maidan înclinat!

Am făcut o grupare cu membri stabili, în Bușteni. Am afiliat-o federatiilor de football, atletism și sporturi de iarnă.

Acum 2 ani am câștigat un campionat național de ski la V. Dornei

Astăzi suntem în fruntea clasamentului districtual la football, avem un sediu civilizat și un teren frumos și peste câteva zile dorim — și vom reuși — să organizăm unul din cele mai frumoase campionate de ski din țară!"

I. Săvescu

Concurs de ski pe muntele Dihamul. Oficialii și o parte din concurenți

Membrii și oficialii clubului sportiv „Caraimanul"-Bușteni

SPORTURI DE IARNA

La Sinaia

ANTRENAMENTE... ANTRENAMENTE...

SINAIA, 4. (Prin telefon dela trimisul nostru special). Sinaia este în frigurile campionatului de bobsleigh. Palace Hotel, Căminul Militar şi toate celelalte hoteluri centrale sunt populate de skiori şi bobeuri gata să dea lupta pentru întâetatea volanului săniei cu cârmă.

PARTIA DE BOB

Pârtia de bob care, în treacăt fie zis, nu a fost gata decât aseară, este una din cele mai moderne şi poate rivaliza cu cele dela Cortina d'Ampezzo sau St. Moritz.

Nu mai este aceea care o ştiam acum câţiva ani. Scurtată cu vreo 200 metri, punctul sosirei este bine ales, după virajul cel mare.

Cabane cu posturi telefonice şi cronometre cu celulă fotoelectrică sunt instalate în cabana sosirii.

La virajul cel mare unde spectaculozitatea este maximă, s'a construit un pod şi o platformă pentru publicul spectator.

Aci se mai găseşte o altă cabană de o construcţie foarte frumoasă în care e instalat postul mediu de telefon care anunţă trecerea boburilor.

Haut-parleur-uri multiple sunt instalate astfel că publicul îşi dă seama în orice moment de mersul cursei.

Virajele sunt deasemenea corect făcute : talazurile din lemn au fost acoperite cu blocuri uniforme de zăpadă bătătorită cu apă în forme de lemn.

Inclinaţia acestor viraje care merg până la unghiu de 90 grade este perfectă, astfel că boburile pot intra în ele cu toată viteza şi securitatea este 100 la 100.

Instalaţii de apă pentru stropitul virajelor s'au făcut din timp, deci nimic nu a fost neglijat.

Totuşi — după cum am spus mai sus — pârtia nu a fost deschisă antrenamentelor nefiind pusă la punct decât aseară.

ANTRENAMENTELE...

Antrenamente însă s'au făcut cu o regularitate matematică dar.. pe şoseaua Sinaiei.

Oraşul, prin poziţia lui geografică, este aşezat pe munte, astfel că şoselele ce coborau dinspre Castelul Peleş, pe la Mânăstire, erau pârtii de antrenament oarecum bune.

In fiecare dimineaţă pe îngheţ zeci de boburi cu echipe complecte luau plecarea dela Riegler din pădure şi se opreau tocmai lângă Cazinou.

CE ECHIPE ŞI BOBURI PARTICIPA...

Contrar celor scrise de unele ziare sportive „sâfteaua" pârtiei nu s'a făcut şi nici ceremonialul deschiderii săptămânii sporturilor nu s'a întreprins.

Sunt două feluri de maşini care participă în campionate : cele de 4 persoane şi altele de 2 persoane.

BOBURILE DE 4 PERSOANE

Iată numele şi conducătorii bob-urilor de 4 persoane cari vor participa în campionate :

1. Bobul „I. A. R." condus de ing. Dudu Frim.

2. Bobul M. I. A. (Ministerul Inzestrării Armatei) „Bolid", condus de căpitanul Călăraşu Pascal şi cu echipa căp. Popescu Dumică-Drajna, cpt. Bumburici şi cpt. Banciu. Antrenorul bobului „Bolid" este căpitanul Emil Anghelescu din reg. 2 Artilerie, cunoscutul recordman de bobsleigh şi campion.

3. Bobul „Malaxa" cu echipa grupărei „Venus" condus de locot. Budişteanu cu echipa ing. Mărăşescu, sold. Mociucian Savu şi Tita Rădulescu, secretar general al Federaţiei de sporturi pe zăpadă.

Locot. Budişteanu va mai concura cu acest bob şi în campionatele militare dar cu o echipă formată din sold. Mociucianu Savu, caporal Butăruş Gheorghe şi soldat Verdeş Petre din Divizia Independent Artilerie de Munte.

4. Bobul „Moţu" condus de d. colonel Mihail şi cu o echipă formată din sublocot. Dan Mihail, locot. Ivănuş Dumitru şi locot. Mateescu.

5. Bobul „Peleş I" al A. S. Peleş Sinaia, condus de d. Mărculescu.

6. Bobul „Peleş II" al A. S. Peleş Sinaia, condus de d. Voicila.

7. Bobul „Lt. Dănăricu frontiera 13" al Regimentului 1 Graniceri, condus de d. căpitan Burnas şi având ca frânar pe locot. Glavcev.

BOBURI DE 2 PERSOANE

Boburile de 2 persoane nu sunt prea numeroase.

Ele sunt în număr de trei şi anume :

1. Bobul „Pandur" al Gărzii Palatului, condus de maior Petrovici şi însoţitor Tita Rădulescu.

2. Bobul „Venus", condus de locot. Budişteanu şi însoţitor ing. Mărăşescu.

3. Bobul „M. I. A." al Ministerului Inzestrării Armatei, condus de căpitan Călăraşu Pascal.

VERIFICAREA PARTIEI

Eri dimineaţă, d. Emil Anghelescu comisar technic al concursurilor, a făcut verificarea pârtiei; eri seara s'a încheiat un proces verbal de omologarea ei, fiind în bună stare de funcţionare.

Cronometrul cu celulă foto-electrică este condus de căpitanul Popescu Sebastian constructorul ei.

Este de notat faptul că Ministerul Inzestrării Armatei trimite un bob să partic.pe la aceste campionate: se cunoaşte că în fruntea lui se află un mare sportiv, cum e d. ministru general Iacobici.

U. F. S. R.-UL A TRIMIS UN OBSERVATOR

Uniunea federaţiilor de sport din România a trimis la campionatele naţionale de bobsleigh din Sinaia şi la adunarea generală a F. R. S. Z. un observator în persoana secretarului general al U. F. S. R.-ului.

D avocat Alex. Cantuniari, secretarul general al U. F. S. R.-ului însoţit de d. maior Popescu a sosit aseară la Sinaia, venind cu automobilul dela Bucureşti.

D-sa va rămâne în Sinaia 4-5 zile până la terminarea primelor şi celor mai importante probe de bobsleigh.

IN 4 ZILE 9 COBORARI

Incepând de astăzi, 4 zile consecutive se vor desfăşura importante probe de bobsleigh. Vor fi în total 9 coborâri.

După antrenamentele desfăşurate, se desprind numele d-lor căpitan Călăraşu, căpitan Burnas şi locot. Budişteanu

TITA RADULESCU SE PREGATEŞTE CA FRANAR PENTRU CAMPIONATELE MONDIALE

D. Tita Rădulescu, secretarul general al federaţiei române de bobsleigh şi toboganning, deşi oficial, va participa în calitate de concurent spre a vedea care din cele două boburi unde concurează este mai bun în vederea deplasării lor la campionatele europene dela Cortina d'Ampezzo şi St. Moritz.

In parcul sportiv al primăriei

Sect. I Galben (Velodrom) se fac sporturi de iarnă

Asociaţia polisportivă Viforul Dacia, în colaborare cu Primăria sectorului I Galben, a amenajat de curând un excelent patinoar pe terenurile de tennis ale parcului sportiv din şos. Ştefan cel Mare (Velodrom).

Procedându-se după o metodă specială, s'a obţinut ghiaţă de cea mai bună calitate, aşa că se explică abundenţa de patinatori dela Velodrom, mai ales că preţurile de intrare sunt extrem de reduse. La dispoziţia sportivilor stă un vestiar bine încălzit.

Viforul Dacia a luat şi iniţiativa amenajării unei pârtii pentru ski şi săniuţe, proect care a şi început să se realizeze şi va fi terminat în câteva zile

De pe ghiaţă...

IN CAMPIONATUL ligii engleze „Brighton Tigers" au învins pe Streatham cu 7:6, iar Wembley Lions a terminat la egalitate cu Harringay Racers scorul fiind 4:4.

*

L. T. C., îşi continuă turneul în Elveţia. Campioana Cehoslovaviei a jucat la Arosa, învingând H. C. Arosa cu 1:0 (0:0, 1:0. 0:0).

Singurul punct a fost opera lui Cisar.

*

ECHIPA PRAGHEZĂ C L T K a jucat de Anul Nou la Cortina d'Ampezzo, două matchuri, cu echipa berlineză Preussen, câştigându-le pe amândouă cu 3:0 (3:0, 0:0:, 0:0) şi 5:0 (1:0, 2:0, 2:0).

Al doilea match al telefoniştilor, jucat în cadrul turneului dela Krynica s'a soldat cu o înfrângere.

Telefon Club a fost învins cu 3:0, de selecţionata studenţilor polonezi.

*

TRADIŢIONALUL turneu din Tatra, care s'a jucat la Novy Smokovec, a fost câştigat şi anul acesta de H. C. Tatry, care în finală a învins pe SK. Banska Bystrica cu 6:2 (2:2, 0:0, 4:0).

Pentru locul trei Vys. Sport Bratislava a dispus de Zilina cu 8:0 (3:0, 2:0, 3:0).

*

B B T E din Budapesta a jucat la Lwow, terminând la egalitate cu Pogon: 3—3.

Buletinul meteorologic sportiv

Oficiul Naţional de Turism comunică următorul buletin meteorologic sportiv, după datele culese azi 4 Ianuarie, ora 9 dimineaţa şi centralizate la ora 18.

La Predeal. *Grosimea stratului de zăpadă 41 cm., lapoviţă. Temperatura —3°, zăpadă întărită, favorabilă pentru sky şi ascensiuni. Vizibilitatea 10 km.*

Sinaia. *Grosimea zăpezii 56 cm., cerul parţial acoperit. Temperatura —3°. Zăpadă prăfuită, favorabilă pentru sky şi ascensiuni. Vizibilitatea 4 km.*

Gheorghieni (Lacul Roşu). — *Grosimea stratului de zăpadă 42 cm., timp frumos. Temperatura —8°, zăpadă prăfuită, favorabilă pentru sky şi ascensiuni, vizibilitatea 40 km.*

Stâna de Vale.— *Grosimea zăpezii 20 cm., cerul complet acoperit, temperatura —3°. Moină. Zăpadă nefavorabilă pentru sky, dar favorabilă pentru ascensiuni. Vizibilitatea 4 km.*

Vatra Dornei. — *Grosimea zăpezii 20 cm., timp cu ceaţă ce are tendinţă să dispară. Temperatura —3°. Zăpadă prăfuită, favorabilă pentru sky şi ascensiuni. Vizibilitatea 1 km.*

Poiana Ţapului. — *Grosimea zăpezii 36 cm., temperatura —7°. Zăpadă favorabilă pentru sky şi ascensiuni, vizibilitatea 6 km.*

Viforul Dacia

îşi reînfiinţează secţia de hockey pe ghiaţă

Din dorinţa de a nu-şi lăsa membrii în inactivitate pe tot timpul sezonului de iarnă, polisportiva grupare VIFORUL DACIA a hotărît să-şi reînfiinţeze secţia de hockey pe ghiaţă, secţie care într'un trecut nu prea îndepărtat a recoltat succese frumoase.

Dealtfel printre atleţii şi jucătorii de football şi de rugby dela Viforul Dacia sunt mulţi jucători excelenţi de hockey pe ghiaţă, aşa că se speră că secţiunea reînfiinţată va avea succes.

Antrenamentele se vor face pe patinoarul asociaţiei din parcul sportiv al sectorului I Galben (Velodrom) din Şos. Ştefan cel Mare, iar înscrierile se primesc începând de astăzi între orele 3—5 p. m., la adresa de mai sus.

Echipa bobului M.I.A. (Ministerul Inzestrării Armatei) condusă de căpitanul Călăraşu Pascal

Un match de hockey la Sighişoara

Echipa de hockey pe ghiaţă Şoimii Carpaţilor din Sibiu, va susţine Vineri 6 Ianuarie un match amical la Sighişoara cu S. G. Sighişoara.

Intâlnirea contează drept revanşă, întrucât anul trecut matchul dintre cele două formaţii, jucat la Sibiu, s'a terminat la egalitate (2-2).

Şoimii Carpaţilor va deplasa următoarea echipă :

Sift — Scorobeţ, Stoichiţa — Monia, Benedek, Milan — Bara, Pop Imre ((fost la Universitatea Cluj) şi Wenetta.

Campionatele naţionale de bobsleigh încep astăzi

Lista participanţilor

După cum am anunţat în altă parte a ziarului, astăzi încep la Sinaia campionatele naţionale de bobsleigh, la care participă un important număr de concurenţi.

INSCRIŞII

Sinaia, 4 (prin telefon).— **Astăseară în sala Palace Hotel s'a desfăşurat tragerea la sorţ a bob-urilor înscrise pentru competiţiile primei zile a campionatului de bobsleigh şi toboganning.**

Iată ordinea bob-urilor în primele competiţiuni.

CUPA ORAŞULUI SINAIA

Bob de 4 persoane, o singură coborîre, **ora 9 dimineaţa.**

1. Bob „I. A. R.", Dudu Frimu.
2. Bob „Peleş I", Mărculescu.
3. Bob „Peleş II", Voicilă.
4. Bob „Dănăricu", căp. Burnaz.
5. Bob „Venus", locot. Budişteanu.
6. Bob „M. I. A.", Căp. Călăraşu.
7. Bob „Moţu", col. Mihail.

CUPA „GENERAL GABRIEL MARINESCU"

Bob de 2 persoane, o singură coborâre, ora 10 dimineaţa.

1. Bob „Venus" locot. Budişteanu.
2 Bob „M. I. A." căp. Călăraşu.
3. Bob. „Panduru", maior Petrovici.

CUPA „MAC CONSTANTINESCU"

Bob de 4 persoane, o singură coborâre, ora 11 dimineata.

1. Bob „Peleş II", Voicilă.
2. Bob „Dănăricu", cap. Burnaz.
3. Bob „Venus", locot. Budişteanu.
4. Bob „M. I. A.", căp. Călăraşu.
5. Bob „Moţu", col. Mihail.
6. Bob „I. A. R.", Dudu Frim.
7. Bob „Peleş I", Mărculescu.

Prima coborâre de bob va fi făcută de un bob oficial, ca să se formeze făgaşul.

Pârtia se prezintă în condiţiuni bune.

MOTOCICLISTUL MONNERET

a rămas câştigător al „fondului de curse"

Duminică a fost ultima zi în care se mai putea schimba situaţia în clasamentul „fondului de curse" instituit de francezi spre a răsplăti pe cel mai rapid motociclist al anului, pe o distanţă anumită.

Georges Monneret era cel mai indicat candidat la premiul de 150.000 franci, întrucât la ghidonul unei motociclete de 250 cmc. Prester-Jonghy, realizase pe 122 km., o medie orară de 113 km.

Dar, Paul Boetsch anunţase o tentativă pentru ultima zi a anului, astfel că, Duminică la ora 15, pe autodromul Montlhery erau prezenţi oficialii, candidatul, un numeros public şi Monneret. Timpul nefavorabil a făcut însă imposibilă tentativa şi Georges Monneret a rămas câştigătorul primei.

Filiala din Sibiu a A.C.R.R.-ului

proectează organizarea unei curse automobiliste a Ardealului

Din sursă particulară dar demnă de toată încrederea, suntem informaţi că filiala din Sibiu a Automobil Clubului Regal Român proectează să organizeze în sezonul anului acesta o importantă competiţiune automobilistă de lung kilometraj.

Intrecerea urmează să fie intitulată „Cursa automobilistă a Ardealului" şi traseul ei să treacă prin toate centrele principale de dincolo de Carpaţi.

Din informaţiile pe cari le deţinem rezultă că este vorba de o competiţiune de rezistenţă care va fi completată cu două sau trei probe de clasificare.

Organizatorii intenţionează să dea un fast deosebit acestei întreceri pentru care se vor lansa invitaţii şi în străinătate.

Se pare că mai marii grupării din Sibiu vor face apel la cei câţiva alergători germani cari ne-au vizitat în anii din urmă, precum şi la concurenţi din Jugoslavia, Polonia, Ungaria, etc.

Iniţiativa formaţiei din Sibiu este demnă de toată lauda şi dacă proectul va fi înfăptuit este în afară de orice îndoială că, „Cursa automobilistă a Ardealului" va completa în mod fericit un program care are nevoe de cât mai multe asemenea competiţiuni.

NICOLAE GURAU

a semnat pentru Viforul Dacia

Fostul campion naţional la aruncarea greutăţii, brăileanul Niculae Gurău, a semnat pentru Viforul Dacia.

In felul acesta Gurău, alături de Elhardt, întăreşte în mod serios lotul de atleţi pe care Viforul Dacia îl va arunca în campionatele din 1939.

Campionatul Scoţiei

Glasgow, 4. — In cadrul campionatului de football al ligii scoţiene s'au înregistrat ieri următoarele rezultate :

Arbroath — Hearts 1 : 1.
Ayr United — Aberdeen 3:3.
Queens Park — Celtic 1:0.
Falkirk — Kilmarnook 4:0.
Hibernian — Raith Rovers 2:1.
Motherwell — Albion Rovers 3:1.
Rangers — Partick Thistle 4:2.
St. Mirren — Hamilton Academicals 2:1.
Third Lanark — Clyde 3:1.

Buckna va juca pentru Canada

BUCKNA, canadianul lui L. T. C. Praga, a activat la „Trail Smoke Eaters" şi este posibil ca la campionatele mondiale să joace pentru Canada.

BUDGE

a debutat victorios în rândul profesioniştilor

New-York, 4. — La Maddison Square Garden a avut loc ieri debutul jucătorului de tennis Budge, ca profesionist.

Americanul a dispus de compatriotul său, Ellsworth Vines cu 6:3, 6:4, 6:2.

O reuniune pugilistică la Chiajna

Gruparea „Central" organizează Duminică 8 Ianuarie crt., o importantă reuniune amatoare în comuna Chiajna.

PROGRAMUL

Iată cum a fost alcătuit programul reuniunii:

I. Fabrian (C)—I. Natach (T)
Puiu Obăgilă (C) — I. Vânătoru (A.C.T.)
Pericle Ionescu (C) — I. Barasch (Tir).
D-tru Zamfirescu (C) — I. Popa (Tir).
Mişu Petrescu (C) — Grigore Matei (Tir).
Gino del Fabro (C) — N. Tinichez (A.C.T.)
Ulpiu Traian (C) — Marin Ioan (C).

România figurează

printre cele 20 state înscrise la olimpiada din 1940

Helsinki, 4. — La jocurile olimpice din 1940 s'au înscris până acum următoarele 20 de state:

Belgia, Costarica, Danemarca, Germania, Grecia, Anglia, Haiti, Olanda, Italia, Iugoslavia, Lichtenstein, Luxembourg, Norvegia, Palestina, Portugalia, ROMANIA, Suedia, Elveţia, Cehoslovacia, Ungaria şi Finlanda.

Se proectează restaurarea autodromului Monthlery

Lucrările nu ar costa mai mult de 500.000 franci francezi

Faimosul autodrom Monthlery, situat în vecinătatea Parisului a cunoscut, în anii din urmă, o epocă de restriste. Deşi pe lângă pista de beton acest autodrom are şi un circuit „rutier" care corespunde cererilor unor cât de pretenţioase întreceri automobiliste, nu a fost întrebuinţat în ultimul timp decât pentru încercări de maşini, antrenament şi tentative de record.

Iată însă că zilele mai senine se anunţă în viaţa acestei instalaţii care a făcut, mult timp, fala automobilismului francez. Din iniţiativa particulară a pornit ideia restaurărei acestui autodrom pe care ar putea foarte bine să se dispute „Marele Premiu al Franţei" şi încă alte multe competiţiuni cu răsunet continental.

Iniţiatorii restaurărei nu s'au mulţumit să emită numai această ideie ci au aşternut pe hârtie un deviz al lucrărilor cari ar duce autodromul Monthlery în starea prosperă de acum câţiva ani.

Pentru restaurarea autodromului de care ne ocupăm este necesară suma de 500.000 franci francezi.

Devizul a fost supus spre revizuire comisiunei administrative a Automobil Clubului Franţei al cărui comitet urmează să se pronunţe în ultima instanţă.

Prima şedinţă a comisiei districtuale de arbitri

Comisiunea districtuală a arbitrilor Bucureşti va ţine prima şedinţă a acestui an săptămâna viitoare, Miercuri 11 crt.

In această şedinţă se vor rezolva chestiuni de ordin administrativ.

Cursurile şcoalei de arbitri vor reîncepe în ziua de 13 Ianuarie şi vor continua în fiecare Vineri.

România va fi reprezentată la congresul F. A. I. dela Paris

Se vor lua importante măsuri în legătură cu reglementarea manifestaţiilor aviatice

PARIS, 5. — In vederea şedinţei consiliului general al „Federaţiei Aeronautice Internaţionale" care se va ţine Sâmbătă, astăzi început, în localitate lucrările în comisiuni.

Aviaţia particulară română e reprezentată la aceste lucrări de d. ing. Egon Nasta, secretarul general al F.A.R.R., care a părăsit Capitala eri dimineaţă cu Simplonul, îndreptându-se spre Paris.

In prezenţa preşedintelui F. A. I., se va ţine azi după amiază şedinţa comisiunei de sbor fără motor, cu care prilej se vor lua importante deciziuni cu privire la regulile internaţionale de sbor planat.

Din informaţiile ce deţinem rezultă că în actuala conferinţă, F. A. I. va lua o serie de măsuri noi cu privire la reglementarea manifestaţiunilor aviatice şi raporturile aeronautice internaţionale, modificându-se în acest scop o serie de regulamente. Cele mai importante modificări vor fi aduse codului sportiv aeronautic internaţional, modificări care s'au impus în urma rapoartelor prezentate la conferinţa din vara trecută, la Berlin.

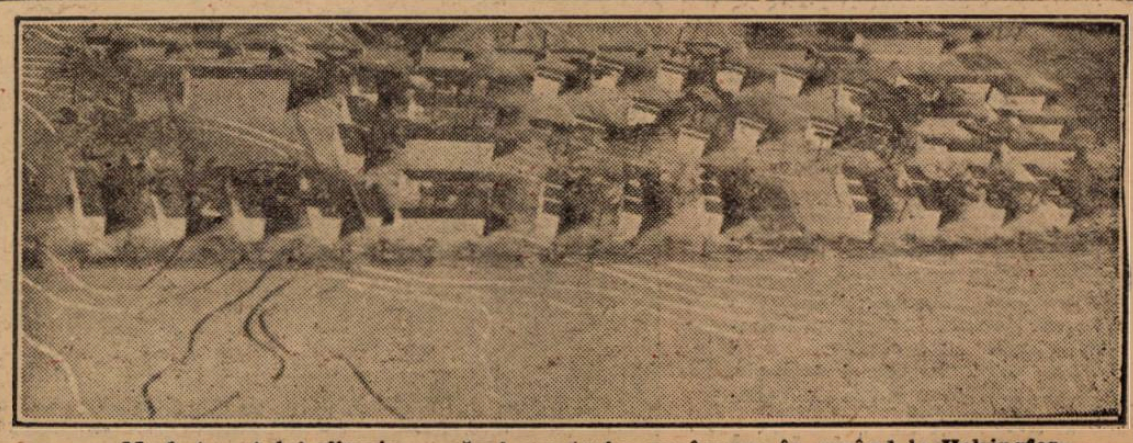

Macheta satului olimpic, a cărui construire va începe în curând la Helsingfors

Editura Societăţii Anonime „Universul", Bucureşti—România

BIBLIOTECA CENTRALĂ „ASOCIAȚIUNEA"

Taxa poștală plătită în numerar conform aprobării dir. g-rale p. t. t. nr. 70.346/938

2 LEI

UNIVERSUL

8 PAGINI

6-II-1939

Redacția și Administrația: Palatul „UNIVERSUL", str. Brezoianu 23—25. Telefon: Centrala: 3.30.10; Redacția: 4.21.81. Redactor responsabil EUGEN DUMITRESCU

Proprietar: „Universul", S. A. Adm.-delegat STELIAN POPESCU Inscris sub No. 167, Trib. Ilfov

Nr. 6. — Anul II — BUCUREȘTI. — Sâmbătă 7 Ianuarie 1939

ABONAMENTE: 3 luni LEI 150 | 6 luni LEI 270 | 1 an LEI 500

La Sinaia, căldura a stânjenit desfășurarea concursurilor

Echipa bobului M. I. A. condusă de cpt. Călărașu a câștigat cupa orașului Sinaia

Rezultatele primei zile a concursurilor

SINAIA, 5 (Prin telefon dela trimisul nostru special). — Campionatele naționale de bobsleigh și săniuțe au început astăzi sub auspicii nu tocmai strălucite. Brusca schimbare a timpului a stânjenit enorm desfășurării concursurilor.

Căldura a muiat pista, fapt care a obligat să se amâne pentru ultima zi a campionatelor, cupele general Gabriel Marinescu și Mac Constantinescu, ce urmau să se desfășoare astăzi.

Dacă din punct de vedere pur sportiv, concursul nu a putut obține succesul dorit, în schimb manifestațiunea a fost urmărită de un public numeros și entuziast.

Bobul ministerului Inzestrării Armatei a repurtat prima și singura victorie a zilei.

Cupa orașului Sinaia rezervată boburilor de patru persoane, a întrunit la start șapte echipe. Victoria a revenit echipei ministerului Inzestrării Armatei, condusă de cpt. Pascal Călărașu; al doilea s'a clasat bobul I. A. R. condus de ing. Frimu, iar al treilea bobul Peleș II, la cârmă fiind sinăianul Voicilă.

BOBUL VENUS ERA SĂ SE RĂSTOARNE

Bobul „Venus", condus de locot. Budișteanu, clasat al patrulea, a fost pe punctul să se răstoarne ca și „Moțu" și „Grănicerul" din cauza pârtiei.

REZULTATUL

1) Bobul „Bolid" al M. I. A., condus de cpt. P. G. Călărașu, având ca echipieri pe: cpt. Popescu, Durica-Drajna, cpt. Bumburici și cpt. Banciu, în 2 m. 1 s. 7.

2. Bobul I. A. R., condus de ing. Frimu, 2 m. 2 s. 8.

3. Bobul „Peleș II" al

Continuare in pag. 5-a

Norvegia

se pregătește în vederea campionatelor mondiale de ski

Oslo, 5. — Norvegienii se pregătesc nu numai pentru campionatele dela Zakopane, ci chiar pentru cele din 1940 care, după cum se știe, se vor disputa în Norvegia.

La Ryukau, grație unei mari industrii s'a construit o pistă de slalom luminată, unde germanul Worndle antrenează pe specialiștii de slalom și coborâre.

In acelaș timp s'au inaugurat cursurile unei școli de viitori oficiali, condusă de maeștrii skiului norvegian: E. Petersen, Einar Bergsland, Per Fossum.

La Ringkallen, 50 de schieuri aparținând celor cinci districte au fost întruniți sub conducerea lui Olav Helset, Lislegaard și Birger Rundei se antrenează pentru cursurile de fond și sărituri.

La Kongsberg pe trambulina dela Hannibal sub direcția lui A. Rund și H. Myrha săritorii sunt în plină activitate.

Combinata diviziei A

înfruntă astăzi la Atena, sub numele de combinata Athena-Pireu-Salonic

echipa națională a Greciei

Selecționata divizionară de football debutează astăzi în Grecia, susținând primul match la Athena.

După performanțele destul de bune, cum și grație bunului prestigiu de care se bucură footballul românesc în Grecia, partida de astăzi — care este și cea mai importantă — suscită un interes deosebit în capitala elenă.

Intâlnirea de astăzi spuneam că este cea mai importantă pentrucă adversarul — sub numele de combinata orașelor Athena, Pireu și Salonic — este însăși echipa națională a Greciei! Deci, sarcina reprezentanților noștri este extrem de dificilă. In afară de faptul că footballiștii eleni — în progres evident — ne-au pus de multe ori în dificultate, odată chiar la București, prin iuțeala și agresivitatea lor, care — mai ales pe teren propriu — foarte ușor se poate transforma într'o duritate vecină sau chiar egală cu brutalitatea.

Dealtfel, Ferencvaros — care a dispus Duminică de această echipă a Greciei — a avut de ce să se plângă.

Selecționata divizionară care va juca astăzi sub numele de Combinata diviziei A. va alinia — după informațiile pe care le deținem — următoarea formație

Sadowsky — Duce, Lengher — Pal, Pop, Nistor — Oprea (Reuter), Mihăilescu (Moldovan), Baratky, Auer, Gică Popescu.

La pauză, conducătorii vor face schimbări dacă prima repriză le va impune.

Grecia va prezenta acelaș „11" care a cedat Ferencvarosului, adică:

Sclavunos — Papadopoulos, Gasparis — Condulis, Helmis II, Remundos — Mighiakis, Maropoulos, Vikelides III, Simeonides, Tsoutsos.

Aceasta este combinata Athena-Pireu-Salonic, care va servi echipei române — astăzi pe terenul Panathinaikos din Athena — o replică mai mult decât viguroasă.

Bazându-ne pe puterea de rezistență și masivitatea apărării noastre, cum și pe un atac condus de Auer, credem că selecționata va reuși cel puțin un match nul.

Și acesta va fi bun, căci și'n Grecia arbitrii sunt... jucători și nu lasă să le scape ocazia de a favoriza echipa locală.

„Kolejowego — Przysposobienia — Wojskowego"

înfruntă astăzi, în cadrul unei grandioase reuniuni, cel mai demn reprezentant al basket-ballului românesc: C. F. R.

Deși 1939 a început de 6 zile, noul an sportiv se inaugurează de abia astăzi.

Pe noi ne interesează această inaugurare, în cel mai mare grad posibil, căci pentru prima oară, această misiune revine basket-ballului, care, cu această ocazie, își începe era de prosperitate.

Intr'adevăr, pe lângă partida internațională dintre clubul fruntaș al regiunei Poznan (Polonia) „Kolejowego, Przysposobienia, Wojskowego" și A. S. C. F. R., cel mai demn reprezentant al basket-ballului bucurestean, programul prevede o întâlnire de volley-ball masculin între C.F.R. și Bonaparte, două fruntașe ale categoriei I-a și un match de volley-ball femenin între Aurora și o combinată a echipelor Hai-Hai Bonaparte.

OASPEȚII SOSESC ASTAZI LA ORA 9.20 IN GARA DE NORD ȘI LI SE VA FACE O PRIMIRE IMPRESIONANTA

Aseară, caravana „polonezilor", care cuprinde 11 jucători și un conducător, a intrat în țară prin punctul de frontieră „Grigore Ghica Vodă" iar astăzi de dimineață, la ora 9.20, ei urmează să descindă pe peronul gării de Nord.

Oaspeții vor fi primiți de un numeros public, de oficialii F. R. B. V-ului și organizatori.

Oaspeții vor fi găzduiți la hotelul Dinu din fața gării de Nord.

SITUAȚIA BASKET-BALLULUI POLON IN RAPORT CU CEL MONDIAL ȘI EUROPEAN

Basket-ballul polon se găsește într'un stadiu care aproape nu suferă comparație cu cel românesc, el fiind pe picior de egalitate cu cel leton care, după cum se știe, deține hegemonia în basket-ballul european.

Este deajuns să amintim că la Olympiada din 1936, dela Berlin, Polonia a cucerit campionatul universitar european, iar în cel mondial s'a clasat a patra, după Statele Unite, Insulele Filipine și Noua Zeelandă.

In echipa orașului Poznan care ne vizitează, se găsesc cinci internaționali, cari au apărat

(Continuare in pagina 2-a)

Bobul M.I.A., condus de cpt. Călărașu, câștigătorul cupei Sinaia, pe taluzul virajului

B. K. E. a câștigat turneul dela Chamonix

Chamonix, 5. — **Ultimul match al turneului internațional de hockey pe ghiață s'a disputat azi între echipele B. K. E. și Diavoli Nerazzurri din Milano.**

B. K. E. a câștigat cu 3 : 1, adjudecându-și astfel Cupa Villani.

VOLLEY BASKET-BALL

K. P. W. joacă azi cu C. F. R.

(Urmare din pagina I-a)

culorile Poloniei la Olympiadă.

Toate cele enumerate mai sus ne întăreşte convingerea că C. F. R.-ul are o misiune dificilă în jocul de astăzi.

Asta nu înseamnă însă, că nu vor da de lucru K. P. W.-ului, căci echipa pe care o aruncăm în joc, prezintă mari garanţii. Din ea fac parte trei din jucătorii selecţionaţi în echipa Bucureştiului şi alţii tot atât de buni.

Rezultatul va fi, desigur, favorabil oaspeţilor, dar el va fi foarte strâns, gazdele bucurându-se de avantajul cunoaşterii sălii şi a panourilor.

FORMAŢIA K. P. W-EULUI

Patrykout Iarmisz, Grzechowiac Florian, Szymura Franciszek, Loy Ewaryst, Kasprak Zdrislaw, Ellaurwsky Zbigniew, Dyiewicz Engenusz, Abramovicz Witold, Jarczynsky Edward, Matuszkowisk Henry, Gaika Borislaw.

FORMATIA C. F. R.-ULUI

Andronache—Ema Dumitrescu, (Leon Teodorescu), Nae Alexandrescu, Hariton I, C. Herold, (Laul Pârvulescu, Hariton II).

PARTIDELE DE DESCHIDERE C. F. R.-BONAPARTE O DISPUTA, CARE VA PASIONA ASISTENŢA

Prima partidă de deschidere este furnizată de întâlnirea dintre formaţiile de volley-ball ale cluburilor C. F. R. şi Bonaparte, cluburi care posedă două garnituri redutabile.

Favoritul nostru este C. F. R.-ul.

Echipele se vor prezenta în următoarele formaţii:

C. F. R.: Paul Pârvulescu, Nae Alexandrescu, Francisc Marinescu, Leon Teodorescu, Gh. Millio, Traian Vasilescu (Iatropol M. Tomescu).

BONAPARTE: V. Mera, Nellu Rosianu, M. Ioanid, Bebe Tipărescu, Puiu Gheorghiade, Rogoz.

COMBINATA HAI HAI-BONAPARTE VA INFRUNTA CEA MAI PERICULOASA ECHIPA IN SALA: AURORA

A doua partidă de deschidere este o întâlnire de volley ball feminin, care fără a exagera este cea mai „tare" care s'a disputat în acest sezon de iarnă.

Intr'adevăr o echipă cu o tehnică desăvârşită cum este Aurora şi o combinată din care fac parte cele mai talentate produse ale volley-ballului feminin din ultimul timp, nu pot furniza decât un joc de înaltă factură şi cu o spectaculozitate rară.

Iată formaţiile în care vor juca echipele:

AURORA: Stela Bucşescu, Necy Atanasiu, Sofi Ungureanu, Berta Moscovici, Lily Moscovici, Angela Adelstein.

COMBINATA: Anni Agapie, Nana Vetra, Nelly Tipărescu, Cozinia Vetra, Lena Lascu, Rocetta Furlungeanu.

ORARIUL

Ora 16.30: C. F. R. — Bonaparte (volley-ball băeţi), arb. Gh. Epuran.

Ora 17.15: Aurora — Combinata Hai Hai Bonaparte (volley-ball femenin).

Ora 18: Kolejovego, Przysposobienia — Woajskowego — C.F.R. (match internaţional de basket-ball), arb. D. Marinescu.

Sala „Inainte", calea erbanZ Vodă 211. Tramwaiele: 12, 20, 21. Staţia de coborâre: Cuţitul de Argint.

DUPA MATCH ORGANIZATORII DAU UN BANCHET IN ONOAREA OASPEŢILOR

Organizatorii oferă după match, la ora 21, un banchet în onoarea jucătorilor polonezi.

Acest banchet va avea loc în saloanele restaurantului Modern.

MAINE OASPEŢII IMPREUNA CU ADVERSARII LOR BUCUREŞTENI, VOR VIZITA AMBASADA POLONIEI

Mâine dimineaţă la ora 11, caravana jucătorilor din Poznan va face impreună cu adversarii români din cele două matchuri o vizită la ambasarda Poloniei.

Cum invitaţiile sunt strict personale, dăm mai jos numele celor chemaţi: Theo Krantz, Paul Pârvulescu, Ema Dumitrescu, Puiu Argeşiu, Leon Teodorescu, Mircea Tomescu, Nae Alexandrescu, Ghighi Hariton, Costi Herold, Aurel Andronache, Emil Drăgan, Belitoreanu, Dudu Kiegler, Petre Bălteanu, Russu, Tonny Vetra, N. Mateescu, Al. M. Donici, Gh. Epuran, M. Bolintineanu, M. Poenaru, Herescu, arh. Rappaport, A. Manole.

PROGRAMUL REUNIUNEI DE DUMINICA

ORA 16,30: Telefon Club-Venus (volley-ball băeţi).

ORA 17,15: Combinată-Aurora (basket-ball femenin).

ORA 18: Reprezentativa oraşului Poznan-Reprezentativa Bucureştiului (basket-ball).

AVENTURILE DETECTIVULUI WILLIAM THARPS

JOCHEUL DISPARUT

ROMAN SPORTIV de GEORGE MEIRS

TRADUCERE de CONST. TOMESCU

CAP. VIII

IN INTUNERIC

Depeşa era trimisă din Bruxelles! O întinsei lui Tharps El remarcă imediat că stampila de expediţie arăta că *fusese pusă în gara acelui oraş, chiar în momentul când noi ne urcam în tren!*

— El a trimis-o strigai eu. El, cel care ne-a urmărit, care s'a urcat în tren odată cu noi şi care, pentru a ne arăta că mijloacele lui de apărare sunt la fel de putemice ca şi mijloacele noastre de atac, se amuză telegrafiind valetului în numele meu.

După părerea mea, era neindoelnic că lovitura venea dela omul pe care îl urmărisem cu o jumătate de oră mai înainte şi pe care-l întâlnisem pretutindeni pe unde trecusem.

Spusei valetului meu că e liber.

— Ce zici de aceasta, întrebai eu apoi pe amicul meu.

— Nu înţeleg de loc ce semnificaţie să dau acestui mesaj. Desigur el a avut de scop să ne arate, imediat ce sosim, că toate deplasările noastre sunt cunoscute; dar asta o ştiam de mult.

Tocmai pe când vorbea se auzi soneria.

— Cine naiba să vină noaptea la ora aceasta?, spusei eu supărat.

— Asta e *urmarea*, spuse detectivul întinzându-se somnoros pe un fotoliu.

Mă dusei eu însumi la uşă şi o deschisei. Nu văzui pe nimeni. Aplecându-mă însă deasupra scării, auzii uşa hall-ului închizându-se cu violenţă.

William Tharps venise şi el.

— Nu e nimeni; zisei eu.

— Totuşi cineva a lăsat *aceasta*.

El îmi întinse o misivă de mici dimensiuni, pe al cărei plic era scris numele meu.

— Era vârită cu un colţ sub covorul dela uşă şi d-ta n'ai putut-o observa, adăogă el. Cât despre curier, se vede că era foarte grăbit.

Reîntors în birou, deschisei plicul. Scrisoarea era trimisă de un coleg dela Palatul de justiţie, avocat ca şi mine, care mă ruga să mă întâlnesc imediat cu el într'o cârciumă a cărei adresă mi-o indica. In acea cârciumă, care funcţiona şi ca tripou, pierduse toţi banii pe care îi avusese asupra lui şi neavând cu ce să plătească consumaţia era acum la discreţia hangiului care, necunoscându-l nu voia să-l lase să plece şi ameninţa să-i facă scandal; mă ruga să-i duc vre-o trei sute de franci şi îşi cerea iertare de supărarea ce mi-o face, deranjându-mă la o oră aşa de târzie.

Cererea era stranie, iar felul în care îmi fusese adusă scrisoarea nu lăsa, din acelaş punct de vedere, nimic de dorit. Nu cunoşteam scrisul colegului meu. Nu ştiam ce să fac şi mă hotărisem să stau liniştit acasă, când William Tharps formulă o părere cu totul contrarie.

— Nu sunt decât două ipoteze posibile: sau scrisoarea vine, într'adevăr, din partea colegului d-tale, căruia nu-i poţi refuza serviciul pe care-l solicită, sau ea e o nouă manevră a adversarilor pentru a ne atrage într'o cursă şi noi avem tot interesul să elucidăm acest punct.

— Intr'adevăr aşa e, dar cred că am face o mare greşeală să ne aruncăm, aşa, de bună voie, în gura lupului.

Dar amicul meu îmi arătă că, întrucât suntem preveniţi, vom fi prin forţa lucrurilor, prudenţi şi că dacă nu ne ducem acolo unde ni se dăduse întâlnire s'ar prea putea să cădem într'o altă cursă, dacă scrisoarea nu era trimisă de amicul meu, aşa cum el spera să fie, într'adevăr.

Argumentul amicului meu mă convinse. Şi apoi, trebuie să mărturisesc, că, întocmai ca şi Tharps, voiam să se limpezească cât mai curând lucrurile. O primejdie, la care cât de cât, te aştepţi, e mai puţin de temut decât una despre care nu ştii nimic.

Un sfert de oră mai târziu, băteam la o uşă joasă în strada Saint Denis, aproape de hale.

Un bărbat corpolent veni să ne deschidă; după înfăţişare, ne fu uşor să recunoaştem în el pe proprietarul cârciumii. El ne întrebă brusc ce dorim, dar de îndată ce îi spusei numele amicului meu, advocatul, el zâmbi cu un aer satisfăcut.

— Domnul, spuse el, mi-a vorbit de un amic şi cum dvs. sunteţi doi...

— Sunt împrejurări, zise detectivul, când doi oameni fac mai mult decât unul.

Corpolentul cârciumar păru că nu înţelege aluzia şi, închizând cu grijă uşa în urma noastră, ne călăuzi pe o scară întortochiată, până la ultimul etaj.

— Amicul dvs. va fi fericit să vă vadă, spuse el; înţelegeţi, e prima dată când domnul vine aici şi, de..., când nu cunoşti oamenii, nu prea eşti dispus să le acorzi un asemenea credit.

Apoi, cum noi nu răspunserăm nimic, continuă:

— Ceiace regret, este că v'am deranjat la o oră ca asta, dar tot dumnealui a ţinut mortiş la asta. Bine înţeles, acum când îl cunosc, cu a doua ocazie...

Tharps întrerupse brusc monologul cârciumarului:

—Dute şi caută pe d. avocat, spuse el; îl aşteptăm aci pe scară.

Cârciumarul însă nu înţelegea să ne trateze astfel şi insistă atât încât intrarăm într'un mic salon, foarte cochet, constrastând ciudat cu scara şi puţinul cât văzusem la etajul inferior.

După ce ne oferi două fotolii, în care luarăm loc, ne lăsă singuri.

Eram întrucâtva liniştit de această primire şi-i mărturisii asta prietenului meu.

— Uiţi straniul mod în care ţi-a fost adusă scrisoarea, spuse el; iţi recomand deci să ai la îndemână „Webley"-ul d-tale.

După asta el băgă mâna dreaptă în buzunarul pardesiului şi înţelesei că ţinea strâns în mână tocul revolverului său.

Indreptându-se către fereastră, el dădu încet la o parte perdelele.

(Urmează mâine)

PENTRU CITITORII NOI

In urma unei întâmplări puţin banale, petrecută la hipodromul dela Chantilly, detectivul William Tharps ia în cercetare ciudatul caz al dispariţiei jockeului Arthur Winggs, care trebuia să conducă în cursa „Jockey Clubului" calul prietenului său, ducele de Jorie.

In timp ce se făceau tot felul de presupuneri iar bănuielile îşi strângeau cercul în jurul bookmakerului Coussort, — al cărui cal câştigase cursa — şi al Janei Beryl, prietena jockeului dispărut, cadavrul acestuia din urmă e găsit într un compartiment de clasa I-a al trenului Bruxelles-Paris. Descoperirea e făcută de autorităţile din oraşelul Givet, unde Jane Beryl se dusese chiar în ziua crimei.

Continuând cercetările în Belgia şi Olanda, Tharps se întoarce cu frumoase rezultate.

SPECTACOLE

Teatre

OPERA: Nunta lui Figaro.
NATIONAL mat: Moartea Marelui Alexandru; seara: Suflete tari.
TEATRUL STUDIO: Clownul.
TEATRUL COMEDIA: mat.: Dragoste pe note; seara Visul unei nopţi de iarnă
TEATRUL LIBER (sub Comoedia): Zile senine.
TEATRUL REGINA MARIA: mat: Intr'un mare magazin; seara: Azilul de noapte.
LIGA CULTURALA: Revizorul.
ALHAMBRA mat. şi seara: 1000 de ani pace.
TEATRU MODERN mat. şi seara: Miliţia teritorială.
SAVOY mat. şi seara: Tănase Istambul.
MUNCA ŞI VOE BUNA: Cămila trece prin urechile acului.
TEATRUL RELIGIOS (sala Liedertafel): Drumul Crucii.

Cinematografe

ARO: Vreau să mă mărit.
CAPITOL: Nopţi în Andaluze, Jurnal şi completare.
SCALA: „Trei camarazi" şi jurnal Paramount
CARLTON: Champs Elisées şi Jurnal Fox.
SELECT: Frivola D-ra Brent.
TRIANON: „Paris-Melody 1939" şi jurnal Paramount.
A. R. P. A.: „Mascatul", seria I, jurnal şi complectare.
BIZANTIN: Teroare. India în flăcări şi, pe scenă, „Tomies" Regele Râsului.
FEMINA: Trei fetiţe dulci.
REGAL: „Albă ca zăpada şi cei sapte pitici", jurnal Paramount.
PALAS BULEVARD: Bill Gazon, Jurnal şi Complectare.
ROXY: Nopţi în Andaluze, Jurnal şi completare.
ELISEE: Mi-a fugit mireasa şi jurnal Paramount.
FORUM: Senorita şi Rivalii.
CORSO: Atlantis.
AIDA: Proscrisul şi Mannilla.
AMERICAN: Frou Frou şi Ultimul gangster.
ATENEUL TEI: Cuceritorul şi Alarmă în Peking.
BARCELONA: Spaima Vestului Sălbatec. Ooameni în Lanţuri şi trupă de reviste.
CARMEN: Tarzan eroul junglei şi In slujba Inamicului.
COTROCENI: Prizonierul din Zenda şi Pentru dv. doamnă.
DIANA: Sfifdători acrului cu Clark Gable, Mirna Loy şi Stan şi Bran ţigani şi Artişti.
DICHIU: 100 de băeţi şi o fată, Noaptea Roşie şi Jurnal.
DACIA: Robin Hood cu Erroly Flyn şi Răzbunarea Zeului Syva cu Peter Sorre.
DOINA: Ogorul cu Paul Monny şi Stan şi Bran la Holiwod.
EDISON: Departe de ţară şi Mimi (viaţă de boem).
FLORIDA: Fica Orientului şi Barnabe.
FRANCLIN: Aventurile lui Robin Hood şi complectare Cabaret.
GLORIA: Nevestele şirete şi Panică în hotel.
IZBANDA: Cântecul dimineţii şi Călăreţul din Montana.
ILEANA: O Fetiţă delicioasă cu Denna Durbin, O crimă pe ring cu Peter Lowe.
LIZEANU: Amprente degitale şi Spaima indienilor.
LOLICA: Oameni în lanţuri, Poliţistul invizibil învingător şi Banda veselă în vacanţă.
LIA: Blocada şi Liliacul.
LUCIFER: Călătorul din Montana cu John Waine şi Femeile Vesele cu Magda Schnider.
MARCONI: Alasca. Jurnal. Paramoun. Trupa de reviste M. Nedeianu
MARNA: Aventurile lui Marco Polo, Amanda şi artişti.
MILANO: Pépé-le-Moko şi Submarinul D. 1.
MODEL: Cel mai bun prieten şi Ultimul atac.
MILANO: Prizonier în Africa şi Semnul crucii.
NISSA: Vagabonzii şi Azilul de noapte.
NERO: Pépé-le-Moko (Pasiune de apaş) şi Fac ce-mi place.
NONI: Prizonierul din Zenada şi gătul sălbaticilor şi trupa de revistă Grigorescu Iaşi.
GLORIA: Neapole sub sărutul focului şi Legea nu iartă.
OMNIA: Senorita şi Misterul unei crime.
ORFEU: Furtuna în Maroc şi Părinţi şi copii.
ODEON: Alaska (Demonul alb) şi Nevestele şirete.
PARIS: Evadatul 320 cu Harry Piel şi o comedie muzicală.
PACHE: Sub roba roşie şi Rivalii.
PAX: Insula Ocnaşilor. Abuz de încredere şi completare.
RAHOVA: Frou Frou şi Ultimul gangster.
RIALTO: Azilul de noapte şi Fraţii Ritz Şomeuri.
SPLENDID: Alaska şi Neapole sub sărutul focului.
REX: Seniorita şi Jokeul roşu.
TRIUMF: Fraţii Ritz şomeri şi Patru bărbaţi şi un jurământ.
TOMIS: Vacanţa şi Umbra morţii.
UNIC: Blocada şi Liliacul.
VOLTA BUZEŞTI: Indrăsneţul, Banii şi revistă.
VOLGA: Casa din Malta şi Diligenţa însângerată.
VENUS: Robinson Crusoe în insula Misterelor. Operă completă 20 acte.

FOOT-BALL

George Allison

a interzis jucătorilor lui Arsenal să se mai sărute după marcarea unui goal

Ceva, care nu e totuş nou şi are foarte multe explicaţii serioase

Georges Allison, monarchul absolut al lui „Arsenal Limited", a dat o nouă circulară.

A interzis jucătorilor să se mai sărute după marcarea unui goal.

Simplu. Autoritatea lui nu are nevoe de argumentare. A fost ca întotdeauna.

La fel de simplu şi autoritar (cu o vagă nuanţă de aroganţă pictisită) cum se anunţă la posturile de radio ale lui B.B.C.: „George Allison is speaking You..." (Georges Allison vă vorbeşte)

Si bine înţeles, a fost ascultat imediat fără să i se ceară nicio explicaţie.

Omul, care a dat 15.000.000 pentru un foot-ballist fără să argumenteze nici cinci minute în fata comitetului de directori, a dat totusi explicaţiile, cari l-au zondus la această hotărîre.

ORGOLIUL LUI ARSENAL

Fără îndoială. Anglia este ţara cu cea mai mare decenţă publică. Pentru viaţa particulară se pot face, desigur, foarte multe obiecţii, dar cum footballul este numai o manifestaţie publică, restul nu mai interesează.

Sărutul în public poate fi, desigur, un lucru indecent si numai în acest categoric respect faţă de public trebue căutat motivul, care l-a determinat pe Allison să la această hotărîre.

In primul rând, managerul lui Arsenal, a interzis aceste efuzii sentimentale pentrucă — spune el — aceasta nu cadrează cu prestigiul lui Arsenal.

Ceia ce, iarăşi, poate fi foarte adevărat. Pentru a aduce public la „Highibury Greund" e nevoe ca Arsenal să ocupe un loc cât mai înalt si cât mai aparte.

Publicul este impresionat de originalitate şi dacă aceasta nu este posibil, cel puţin. Arsenal nu trebue să facă „la fel" cu ceilalti

Este o condiţie importantă pentru rolul, pe care trebue să-l joace „Arsenal Limited" în footbalul englez.

Allison îsi dă seama — ca orice ziarist format la scoala imensului trust „Hearts" — că reclama isi poate găsi locul în orice activitate şi deci si cu jocul de football.

Footballul este, pentru Allison, joc numai nouăzeci de minute. Restul timpului este o vastă întreprindere economică

Si în concordantă perfectă cu comitetul celor cinci directori, el face totul pentru ca această vastă întreprindere să prospere. Doar pentru aceasta e plătit.

Ori Allison si-a dat seama că cea mai bună reclamă pentru Arsenal este aceea de a-l transforma şi păstra ca un club unic, în felul lui.

SI ACUM, ADEVARATUL MOTIV

Dar Georges Allison este si un ziarist inteligent. El ştie că nu toti oamenii iau de bună tot ce se spune într'o reclamă si de aceea nu s'a oprit numai la explicatia insuficientă de mai sus.

Iată şi explicatia adevărată a hotărîrii lui Allison.

Se pierde prea mult timp, a continuat cel mai celebru manager din lume, care nu face altceva decât să se încadreze în preocuparea generală a specialistilor britanici de a elimina toate cauzele conducând la pierderea timpului într'un match de football.

Trebue să se joace cât mai mult football, în timpul celor nouăzeci de minute. Iată ce gândesc si se străduesc să realizeze experţii footbalulllui britanic.

Englezii sunt mai mult sau mai puţin calmi şi nu se pierde prea mult timp cu expansiunile sentimentale ale profesioniştilor englezi

Totuşi, orice secundă e foarte preţioasă în ţara în care jucătorii de football mai aleargă după mingie, chiar dacă e numai la doi centimetri de tuşe şi toată lumea e sigură că va eşi afară.

Pentru popoarele latine „ucazul" dat de Allison are o şi mai mare importanţă pentrucă se ştie că latinii sunt mult mai sentimentali şi mai entuziaşti decât britanicii unui nord cu sentimente standard.

Se poate afirma — fără prea mare exagerare — că într'un match, în care două echipe latine termină la egalitate marcând patru goaluri, fiecare ar mai fi avut timp să marcheze goalul victorios dacă nu ar fi pierdut timpul sărutându-se după goalurile înscrise.

... Dar măsura nu-i nouă şi are şi alte explicaţii mai puternice.

Inovaţia lui Georges Allison nu este nouă. Cel puţin pentru continentali. Pentru britanici poate fi un lucru nou dar pentru noi, nu

Spectatorii continentului au văzut aceasta acum câtiva ani, cu ocazia turneului întreprins în Franţa de combinata rusă Spartak-Dynamo.

Rusii au marcat trei goaluri şi au pus mingia la centru ca şi cum ar fi trebuit să bată out

Explicaţia dată de Starostin căpitanul şi antrenorul echipei a fost următoarea: „pentru noi numai colectivitatea are valoare".

Dar nu interesează aici realizările mai vechi pentrucă ideia lui Georges Allison nu trăeşte prin ineditul ei

Ci prin utilitatea, pe care o reprezintă ea pentru footballul de azi

Iată pentru ce prezentăm si alte explicaţii mai puternice de cât cele furnizate de Allison

Fără ca prin aceasta să fie pretinsă vreo recunoaştere majoră a competenţei sau inteligenţei noastre.

In primul rând se impune un motiv de igienă

Acoperiţi de sudoare, de praf sau de noroi, eroii goalurilor marcate sunt sărutaţi entuziasti şi devin — fără voe — răspânditori de microbi.

In al doilea rând, se prezintă ca un motiv foarte puternic, unul de ordin psichologic.

Un înaintaş a marcat un goal. Urmează sărutările, felicitările admirative şi acest complex inutil conduce nefast la o supraprefuire a forţelor proprii.

Dar, jocul de football este împărăţia schimbărilor neaşteptate.

Adversarul poate marca şi el un goal imediat şi atunci căderea va fi cu atât mai gravă cu cât înălţimea va fi mai mare

Aceia, cari au jucat football pot înţelege acest fenomen de psihologie simplă, mult mai bine decât oricine

Dar la urma urmei, nu-i aşa, jucătorii se pot săruta la sfârşitul unui match, în care au cucerit o victorie neaşteptată

Dar să te săruti după marcarea unui goal pentru a pierde apoi cu 5—1, nu este un lucru prea frumos.

Numai pentru acest lucru şi măsura lui Allison este perfect justificată.

Petre Steinbach

Lotul echipei naţionale a Argentinei

Portari: **Bello (Independiente) şi Bressoli (Atlanta).**

Fundaşi: **Montanez (Gimnasia y Esgrima), Ibanez şi Coleta (Indep.)**

Mijlocaşi: **Minella (Riner Plata), Rodolfi (River Plata), Lazatty (Boca Juniors), Garcia (Huracan), Sastre (Indep.)**

Atacanţi: **Erico (Indep.), Cosso (San Lorenzo), Peucelle (River Plata), Moreno (River Plata), Garcia (Racing), Pedernera (River Plata), Masantonio (Huracan), Alarcon (San Lorenzo).**

Şcoala Superioară de Croitorie şi Mode
„D. THEODORESCU"
INSTITUŢIE DE INALTA CULTURA PROFESIONALA
Autorizată de Stat

Cursurile acestei şcoli au început pe ziua de 2 Ianuarie 1939 la toate secţiunile: Croitorie de damă, lingerie, mode şi flori, hăinuţe de copii, croitorie bărbătească, uniforme militare, etc., dar înscrierile se primesc până la complectarea locurilor.

Aducem la cunoştinţa celor interesaţi că am înfiinţat şi cursuri practice speciale pentru elevele noastre.

Inscrierile se primesc zilnic. Informaţiuni şi prospecte se trimit gratuit la cerere. Notaţi adresa:
BUCUREŞTI, Str. SMARDAN 15.

26

Humis

revine în ţară odată cu echipa naţională

Intr'o convorbire telefonică pe care Humis a avut-o aseară cu câtiva prieteni din Bucureşti, a anunţat că-şi va scurta concediul cu 10 zile, astfel că se va întoarce în ţară la 14 Ianuarie, odată cu jucătorii cari au format lotul naţional.

Totodată Humis a desmintit svonul lansat de o gazetă bucureşteană că ar juca în echipa română care va înfrunta una dintre selecţionatele greceşti.

In sfârşit!

Ferencvaros învins la Atena şi încă cu 7-6!...

... Dar la ping-pong

Victoriile consecutive ale lui Ferencvaros in Grecia, au produs o explicabilă amărăciune în cercurile sportive din vechea Eladă.

Ziarele din Atena însă, subliniază acum cu o vie satisfacţie că în sfârşit Ferencvaros a fost învins... la ping-pong.

Intr'adevăr, jucătorii unguri, socotindu-se tot atât de tari la ping-pong ca şi la football, au acceptat provocarea echipei naţionale de ping-pong a Greciei.

Echipa formată din fraţii Sarosi, Kiss şi Posa a cedat la limită, cu scorul de 6-7, şi această victorie constitue singura consolare pentru sportivii din Atena.

118.730 spectatori

la un match de campionat,

iată noul record mondial in materie

Londra, 5. — La matchul Glasgow Rangers — Celtic (2-1), care s'a disputat Luni după amiază pe stadionul Ibrok din Glasgow, au asistat *118.730* de spectatori plătitori, iar alţi 25.000 de sportivi au fost nevoiţi să „mediteze" în faţa porţilor închise ale stadionului.

„Performanţa" constitue un nou record mondial de asistenţă la un match inter-cluburi.

E interesant de relevat că recordul de până acum era deţinut tot de acest stadion care a mai găzduit în 1936, tot cu ocazia unei întâlniri Glasgow Rangers, 94.881 de spectatori plătitori.

In Anglia recordul de asistenţă la un match intercluburi a fost înregistrat în 1935, pe terenul dela Highbury, la o întâlnire Arsenal-Chelsea.

118.730 de plătitori, deşi constitue un număr impresionant de spectatori, este totuş departe de „recordul mondial" deţinut de matchul Scoţia — Anglia (2-1) din primăvara anului 1937 dela Hampden-Park din Glasgow la care au plătit biletul nu mai puţin de 149.547 sportivi entuziaşti.

Lupta continuă

„O întâlnire Europa-America de Sud?...

...Cu plăcere, dar autorizaţi că Argentina să organizeze campionatul mondial..."

Iată răspunsul pe care l-a primit d. Jules Rimet

Proectul anunţat de d. John Langenus în „Foutball World" — ziarul oficial editat de F. I. F. A. — nu este o simplă fantezie sau dorinţă.

O întâlnire Europa-America de Sud este pentru forul internaţional o realizare, la care ţine foarte mult şi vrea s'o înfăptuiască cu orice preţ.

SUDAMERICANII ACCEPTA... DAR PUN CONDIŢII

Călătoria d-lui Jules Rimet, preşedintele F.I.F.A., în America de Sud îşi precizează acum scopul mult mai botărît

D. Jules Rimet a traversat oceanul nu numai pentru a aplana diversele conflicte minore dintre federaţia internaţională şi statele sud-americane.

Se pare că aceasta nu a fost decât un pretext.

Călătoria preşedintelui a avut ca scop aranjarea acestui match dintre reprezentativele continentale ale Europei şi Americii de Sud.

Sudamericanii acceptă proectul cu un entuziasm reţinut, dar pun anumite condiţii, cari vor îngreuna foarte mult misiunea d-lui Jules Rimet.

Federaţia argentineană, care are o influenţă hotărîtoare în footballul Americii de Sud şi în acelaşi timp un mandat, după toate aparenţele, foarte precis, a acceptat acest match ...dacă F.I.F.A. va autoriza ca, în 1942, campionatul mondial să fie organizat de Argentina.

Ceiace, trebue să recunoaştem, îl va pune în mare încurcătură pe d. Rimet căci, după cum se ştie, mai există în această direcţie o cerere a Germaniei.

Lupta pentru organizarea campionatului mondial continuă cu forţă.

Va ceda d. Jules Rimet în faţa argumentelor sud-americanilor?

Se prea poate, pentrucă F. I. F. A. ţine foarte mult la organizarea matchului Europa-America de Sud.

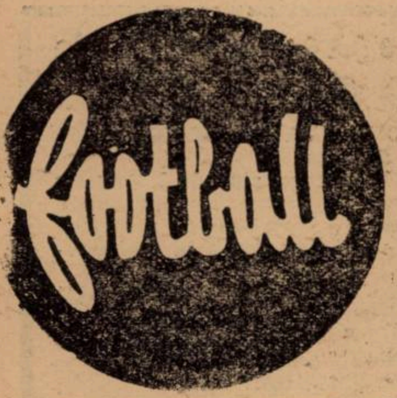

Campionatul național al Argentinei s'a terminat Duminică 18 Decembrie.

Cele două prime clasate, Independiente și River Plata, câștigând ultimele matchuri, clasamentul a rămas aproape neschimbat.

INDEPENDIENTE este deci campion național al Argentinei pentru anul 1938 urmat de River Plata.

Cele două cluburi au obținut respectiv 53 și 51 puncte din 32 matchuri și sunt urmate de San Lorenzo (43), Racing (39), Boca Juniors, Estudiantes la Plata, Gymnasia la Plata (35), Huracan (31), Atlanta (28), Velez Saisfield (27), F. C. Oeste, Platense, Tigre (26), Chacarita Juniors, Lanus (25), Almagra (21), Tallers (18).

ITALIA, RECORDMANA ANULUI 1938

„AZZURII" AU REALIZAT MAXIMUM POSIBIL: AU CAŞTIGAT CELE 9 PARTIDE SUSŢINUTE

UN CLASAMENT AL ACTIVITAŢII INTERNAŢIONALE DE ANUL TRECUT, IN CARE JUGOSLAVIA OCUPA LOCUL 9, POLONIA 13, LETONIA 16, GRECIA 18, ESTONIA 19 ŞI ROMANIA E A 22-a DIN 26 ŢARI

Activitatea internațională inter-țări din Europa în 1938 s'a soldat cu 102 matchuri (în care s'au marcat 481 de goaluri), amicale sau oficiale, adică în cadrul vreunei competițiuni.

Cele mai multe partide le-a susținut Elveția, la activul căreia sunt înscrise 13 jocuri; iar cele mai puține Austria (1, pentru că a dispărut), Lituania și Scoția, câte două jocuri.

Pe baza celor 102 matchuri am alcătuit un clasament, ale cărui criterii sunt ușor de ghicit: numărul de puncte totalizat din victorii și matchuri nule. Un clasament obicinuit, deci, care se prezintă astfel:

Italia	9	9	0	0	28: 6=18
Elveția	13	5	3	5	19:22=13
Cehoslovacia	9	5	2	2	28:14=12
Ungaria	9	5	1	3	34:14=11
Norvegia	8	4	2	2	19:12=10
Germania	10	3	4	3	20:19=10
Anglia	5	4	0	1	18: 7= 8
Belgia	9	3	2	4	19:27= 8
Jugoslavia	7	2	3	2	10:14= 7
Franța	6	3	0	3	17:13= 6
Suedia	8	3	0	5	21:22= 6
Portugalia	5	2	1	2	7: 4= 5
Polonia	8	1	3	4	23:23= 5
Irlanda	4	2	1	1	9:19= 5
Scoția	2	2	0	0	6: 2= 4
Letonia	3	1	2	0	4: 2= 4
Olanda	4	2	0	2	17: 9= 4
Grecia	3	2	0	1	5:12= 4
Estonia	5	1	1	3	5: 8= 3
Austria	1	1	0	0	2: 0= 2
Danemarca	4	0	2	2	4: 6= 2
România	6	0	2	4	8:17= 2
Finlanda	3	1	0	2	5:14= 2
Lituania	2	0	1	1	2: 4= 1
Luxemburg	3	0	0	3	2:13= 0
Bulgaria	3	0	0	3	2:15= 0

Acest clasament oferă constatări interesante.

Astfel se poate remarca faptul că ITALIA A AJUNS IN ANUL TRECUT APOGEUL CA PERFORMANŢA, mai bine zis A REALIZAT MAXIMUMUL: A JUCAT DE 9 ORI ŞI A CAŞTIGAT DE TOT ATATEA ORI.

Nici că se putea mai mult!

Proastele performanțe ale echipei României au situat-o într'un loc periferic, spre rușinea noastră.

După țări ca: Letonia, Olanda, Grecia, Estonia, Danemarca...

Ca performanțe, sunt de subliniat Anglia și Scoția, deși acestea se află d'abia la locurile 7 și 15.

E drept însă, că acest clasament este făcut după criteriile obicinuite, deci nu s'a ținut seamă și de valoarea adversarilor, a învinșilor, egalilor și învingătorilor.

Căci, în acest caz, clasamentul ar fi luat un cu totul alt aspect.

NU FAC NIMIC...

Redacția unei gazete de sport, cu orișice altă redacție, este bombardată zilnic de un teanc impresionant de scrisori, care pun tot felul de întrebări și de probleme.

In special cititorii spectatori de football, neînțelegând să se resemneze la inactivitate și făcând nicăunui că întrecerile de iarnă nu le pot fi suplini sau mulțumi pasiunea pentru jocul preferat, se interesează zilnic de grupările și de jucătorii la care țin, acuzându-ne — pe nedrept, bine'nțeles — că nu le dăm buletine mai dese care să-i informeze asupra activității de iarnă a footballiștilor.

Am spus mai sus că învinuirea este nedreaptă și iată pentruce: grupările, ca și jucătorii, n'au nici un fel de activitate în timpul sezonului friguros, iar informații despre ocupațiile lor extra-sportive nu prea obișnuim să dăm.

Mai acum câteva săptămâni am scris 2-3 articole în care am arătat cât de funeste urmări are asupra jucătorilor de football lipsa de activitate din timpul sezonului în care nu se poate juca, indicând în acelaș timp un program de lucru care i-ar menține în condiții fizice și le-ar ajuta mult la reluarea antrenamentelor pentru foot-ball.

Nu mai este cazul să revenim asupra acelui program, deoarece nu era nici original, nici, chiar după părerea noastră, cel mai bun; era o simplă schiță, pe care o cunoaște orice antrenor sau conducător de grupare.

Am vrut doar să semnalăm încă o dată cauza principală a clasei scăzute pe care o are footballul românesc precum și motivul pentru care echipele noastre se prezintă atât de slab primăvara.

VIRGIL POPESCU

3 jucate, 2 câştigate, un match nul...

Mic bilanț al partidelor disputate de selecționata divizionară în Turcia

Clujeanul Pall 6 reprize. Negru, Oprea şi Mihăilescu câte două...

Astăzi începe la Athena a doua parte a turneului în Orient al selecționatei divizionare. După cele trei jocuri susținute în Turcia, echipa noastră — începând de astăzi — va disputa alte trei jocuri, în Grecia, contra unor adversari mai puțin cunoscuți.

La începutul acestei părți a doua de turneu, găsim interesant să facem un mic bilanț statistic al celor trei matchuri jucate în Turcia.

NICI O INFRANGERE

Selecționata a jucat în cele trei partide sub aceeași titulatură: București sau comb București, reușind două victorii și un draw:

București — Ankara 2—1 (1—1).

București — Comb. Fenerbaghce 2—2 (0—2).

București — Comb. Galata Seray 2—0 (2—0).

Deci nici o înfrângere (Să nu fie spus într'un ceas rău!...) dar numai scoruri strânse. Și ar fi fost prost privită o înfrângere, dată fiind valoarea footballului otoman; dar nu era deloc exclusă, ținând seamă de arbitrajul deadreptul părtinitor al turcilor.

Bilanț:

3 — 2 — 1 — 0 — 6:3 = 5 puncte.

BUNA APARARE...

Se impune o remarcă pe baza acestui bilanț: în raport cu goalurile marcate și cele primite, apărarea s'a comportat mai bine decât linia de înaintare. Mai precis, a primit maximum de goaluri care le putea primi, pe câtă vreme atacul n'a marcat atâtea goaluri câte ar fi putut și ar fi fost de așteptat.

PATRU PENALTYURI

Imediat trebue să remarcăm că apărarea a avut de suportat și rigorile a patru penaltyuri, contribuție sinceră a arbitrilor turci. Unul l-a apărat Negru, altul Sadovsky. Ambilor însă, li s'a marcat câte unul.

GOALGETTERII

Cele șase goaluri au fost marcate de:

Reuter (2)
Baratky (2)
Auer.
Mihăilescu.

AU FOST INCERCAŢI TOŢI JUCATORII

Interesant este de subliniat că în cele trei jocuri au fost încercați toți 17 jucători. Pal a jucat cel mai mult (6 reprize), Negru, Oprea și Mihăilescu cel mai puțin (câte două reprize).

Iată dealtfel o mică statistică:

6 reprize: Pal.

5 reprize: Duce, Reuter, Baratky și Gică Popescu.

4 reprize: Sadowsky, Lengher, Auer și Prassler.

3 reprize: Dragomirescu, Pop Vasile, Rășinaru, Nistor, Costea și Moldoveanu.

2 reprize: Negru, Oprea și Mihăilescu.

Ordinea aceasta, să fie și un clasament al celor mai buni jucători din turneu?...

CELE 3 ECHIPE...

In partidele susținute în Turcia, selecționata a aliniat următoarele formații:

Ankara: **Sadowsky — Duce, Lengher — Pal, Rășinaru** (Pop), **Nistor** (Costea) — **Oprea** (Prassler), **Reuter, Baratky** (Auer), **Prassler** (Baratky), **Gică Popescu.**

Fenerbaghce: **Negru — Duce** (Lengher), **Dragomirescu — Pal, Pop, Nistor — Moldovan** (Reuter), **Mihăilescu** (Moldovan), **Baratky** (Auer), **Prassler** (Baratky), **Gică Popescu.**

Galata Seray: **Sadowsky — Duce, Dragomirescu** (Lengher), — **Pal, Rășinaru, Costea — Oprea** (Moldovan), **Mihăilescu** (Reuter), **Auer** (Baratky), **Reuter** (Auer), **Prassler** (Gică Popescu).

Jucătorii din paranteze au fost introduși sau schimbați în posturi la pauză.

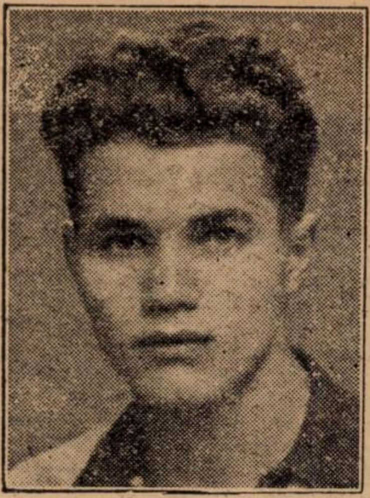

GICA POPESCU

Cel puțin acum!...

...nu se poate să nu fie interesant clasamentul echipelor din Istanbul

Iată clasamentul echipelor din Istanbul, care acum trebue să ne intereseze.

Conduce — după desființarea lui Güneș — Beșiktaș — „echipa soviet" a Turciei, una din echipele cu profesionismul afișat, mai mult sau mai puțin public.

Iată-l:

1. **Beșiktaș 27 puncte.**
2. **Fenerbaghcé 26 puncte.**
3. **Galata Saray 26 puncte.**
4. **Vefa 23 puncte.**
5. **Beykoz 21 puncte.**
6. **J. Sport 16 puncte.**
7. **Tekapu 16 puncte.**
8. **Suleymanié 15 puncte.**
9. **Hilal 13 puncte.**

Din acest clasament lipsesc echipele dela Ankara și Ismir, cari însă nu ocupă nici unul din primele trei locuri ale clasamentului.

Ben Barek şi zăpada...

sau când conducătorii unui club pun prea mare preț pe climatul Africii de Nord

Fără îndoială, cea mai surprinzătoare minune a foot-ballului francez este minusculul nord african Ben Barek, interul dreapta al lui Olympique de Marseille.

Pe seama lui Ben Barek s'au povestit o mulțime de „istorii".

Iată pe cea mai recentă și în acelaș timp autentică.

Ben Barek la Lille și pe zăpadă.

BEN BAREK LA LILLE ŞI PE ZAPADA

Etapa trecută a campionatului francez a programat matchul OLYMPIQUE LILLOIS—OLYMPIQUE MARSEILLE.

Până acum, nimic extraordinar desigur, decât că în ziua aceea terenul de la Lille era aproape impracticabil din cauza zăpezii.

Conducătorii marsiliezi au opinat pentru amânarea matchului dar cei din Lille nu au vrut, pur și simplu, să audă.

Socoteala lor era următoarea și nu tocmai lipsită de logică.

Ben Barek, incontestabil cel mai bun jucător marsiliez, e originar din Africa de Nord și nu a jucat în toată viața niciodată pe un teren acoperit de zăpadă.

Prin urmare va juca prost și posibilitățile marsiliezilor vor scădea simțitor.

Ceiace era — cum s'a spus — perfect logic.

Decât că socoteala de la sediu nu se potrivește cu cea de pe teren.

Ben Barek a jucat pentru prima dată pe zăpadă și pe frig dar a fost cel mai bun de pe teren.

Nu degeaba, este el un jucător excepțional.

Olympique Marseille a câștigat matchul, contrar tuturor așteptărilor.

Iar conducătorii nordiști au învățat să fie mai prudenți.

Climatul Africii de Nord nu poate servi ca o premiză serioasă într'un match de football.

SPORTURI DE IARNA

Scrisori din Italia

Contribuţia G. U. F.-urilor

la propaganda sporturilor de iarna în Italia

Campionatele universitare

Milano, 5. (Corespondenţă particulară). — După cum se ştie, cnestiunea cea mai importantă a sportului universitar este campionatul „Littorialelor". In prim ordin vin „Littorialele" de iarnă, cari în acest an se vor disputa din nou în localitatea „Madonna di Campiglio", unde se vor desfăşura toate specialităţile — cu excepţia concursurilor de bobsleigh, cari se vor disputa la Cortina d'Ampezzo Novara.

Universitarii italieni, au dovedit în totdeauna o mare pasiune pentru sporturile de iarnă şi nu este mai putin adevărat că prin concursurile Littoriale, precum si prin Agonale, aceste sporturi au cunoscut o mare propagandă.

Totuşi, în zăpadă, studenţii nu au reuşit încă să cucereasca ca în celelalte sporturi, o pozitie de maniera a-i pune alături de cei mai buni campioni ; pe ghiaţă însă, sau distins în mare parte, cucerind locurile cele mai de frunte.

Astfel că, dacă vrem să facem un istoric al sporturilor pe ghiaţă aci, trebuie neapărat să recunoaştem că Littorialelor li se cuvine meritul de a fi făcut propaganda hockey-ului pe ghiaţă în Italia şi de a-l fi adus la un nivel technic destul de ridicat care, chiar în câmpul de activitate international a dat destulă satisfacţie.

Cine nu îşi aminteşte de frumoasa victorie a echipei italiene la olimpiada dela Garmisch, asupra Statelor Unite... ei bine, echipa Italiei, era compusă numai din universitari.

Astăzi, echipele de hockey ale oraşelor Milano si Torino, precum şi echipele G. U F.-urilor din Milano, Pavia, Roma şi Genova, compuse numai din studenti — sunt singurele echipe ce luptă pentru campionatul italian.

In ceeace priveşte campionatul national al Italiei, doar campionatele Littoriale sunt acelea cari mai contribuesc cu ceva la menţinerea şi ridicarea acestui sport în Italia. Şi aci, campionii universitari sunt tot odată şi deţinătorii campionatului italan.

G. U. F. Torino, care de mai multi ani este campion al Littorialelor pe ghiaţă, are şi azi menirea de a da o cât mai mare desvoltare pasiunei pentru acest sport, în rândurile studenţilor săi.

In ceeace priveşte skyul, universitarii italieni, vor urca anul acesta pentru a unsprezecea oară în paradisul skyului, al lacurilor şi al ghetarilor din Val-Formazza. Aci, G. U. F. Novara, organizează concursuri universitare între 20 Decembrie şi 10 Ianuarie, dând ocazia studenţilor să petreacă o vacanţă ideală, iar înamoraţilor de munte — ocazia de a respira aerul curat al pădurilor şi văilor acoperite de zăpezi. Fără îndoială, această manifestaţie va fi cea mai importantă ; ea este deschisă tuturor studenţilor, cărora li s'au pus la dispoziţie numeroase adăposturi, îngrijite şi încălzite întocmai ca şi hotelurile de munte, cu preţuri accesibile oricărui tânăr. Toţi participanţii, al căror număr a întrecut o mie, se vor bucura în tot timpul de o reducere de 70 la sută pe căile ferate italiene, de oarece în afară de programa bogată în concursuri, sunt prevăzute o mulţime de excursiuni şi ascensiuni în massă. Voi menţiona masivul Basodino (3.275 metri) şi piscul Blindenharn 3.375 m.) — prevăzute în programa de ascensiuni.

G. U. F. Milano, organizează în acelaşi timp o şcoală de sky în localitatea Avcoglio, unde din Decembrie şi până în Mai, tinerii începători vor găsi tot confortul necesar pentru un preţ de nimic. In afară de aceasta, secţiunile de alpinism şi sky a G. U. F.-ului de Milano, organizează o tabără de iarnă pentru membrii săi, la San Martino di Castrozza.

In această încântătoare localitate a Alpilor, înzestrată cu frumoase piste de sky, trambuline pentru sărituri şi piste de ghiaţă, sunt organizate între 5—8 Ianuarie, campionatele G. U. F.-ului de Milano, pentru selecţionarea echipelor ce îl vor reprezenta la campionatele Littoriale.

Cu începere dela 7 Ianuarie, în aceiaşi localitate şi sub aceiasi organizaţie — se vor disputa primele campionate naţionale femenine de sky, pentru cupa „Maria Luisa Orssini".

Vedeţi deci, cum concepţia despre sport a fascismului universitar apare din nou clară: nu numai campionii, ci un număr cât mai mare de tineri, trebuie să profite de beneficiile sportului — care ajută la întărirea, purificarea şi menţinerea vigurositătii rassei latine.

MONEL GHIŢESCU
din G. U. F. Milano

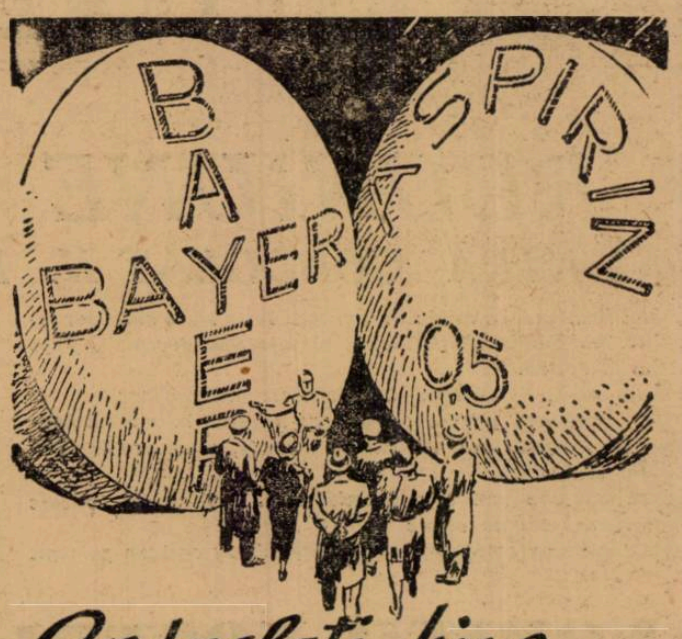

Controlaţi bine,

când cumpăraţi Aspirin, dacă ambalajul sau tabletele poartă Crucea Bayer. Fără semnul acesta de încredere nu există Aspirin.

ASPIRIN

VERITABIL NUMAI CU CRUCEA »Bayer«

Echipa bobului M. I. A.

condusă de cpt. Călăraşu a câştigat cupa oraşului Sinaia

(Urmare din pag. I-a)

As. Sp. Peleş, condus de d. Voicilă, 2 m. 6 s. 3.

4. Bobul „Malaxa" al clubului Venus, condus de locot. Budişteanu, în 2 m. 6 s. 8.

5. Bobul „Moţu", condus de col. Mihail, în 2 m. 15 s. 9.

6. Bobul „Lt. Dănăricu frontiera 13" al As. Sp. Reg. 1 Grăniceri, condus de cpt. Burnas, în 2 m. 33.

7) Bobul Peleş I al As. Sp. Peleş, condus de d. Mărculescu, în 2 m. 33 s. 2.

CONCURSURILE DE SĂNIUŢE

Categoria pitici

1. **Gâtej Gaby.**
2. **Frachman V.**
3. **Tomescu G.**

Categoria I

1. **Niţoiu Constanţa.**
2. **Lacea Const.**
3. **Jugănaru.**

Categoria II

1. **Sigmund Vigman.**
2. **Oscar Vigman.**
3. **Petronius Const.**

Categoria III

1. **Bucur Const.**
2. **Oprea Ion.**
3. **Ulighe C.**

PROGRAMUL DE ASTĂZI

Programul de astăzi prevede următoarele concursuri:
Cupa Eforia.
Cupa Mac Constantinescu.

Plecarea în cupa Eforia s'a stabilit în felul următor:
Peleş I.
I. A. R.
Venus.
Grănicerul
M. I. A.
Peleş II.
Moţu.

Tot astăzi se va desfăşura campionatul national de săniuţe.

PREMIILE ZIARULUI UNIVERSUL

Pentru a încuraja echipele concurente, ziarul „Universul" a pus în joc 1 cupă şi 3 plachete pentru echipajele care se vor remarca în cursul campionatelor.

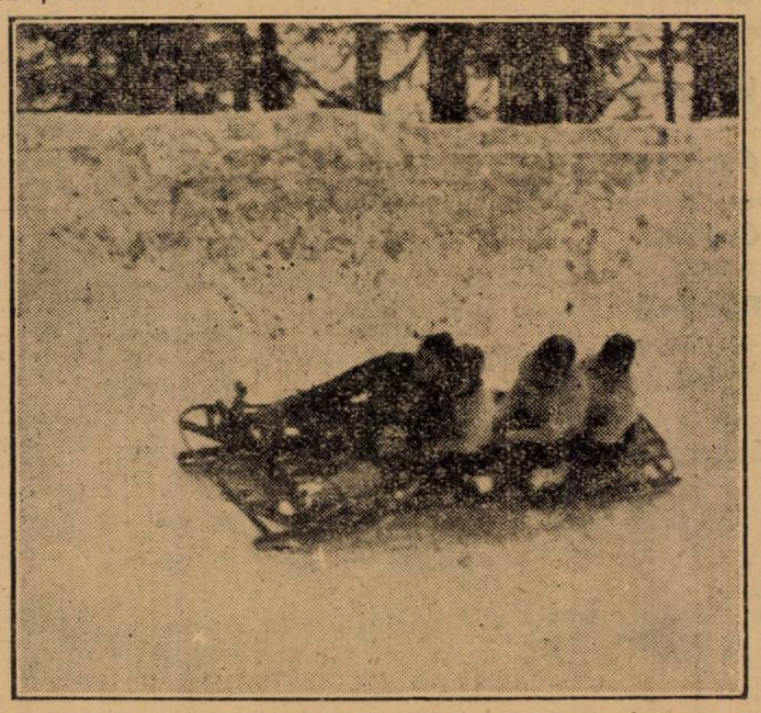

Dudu Frim — pe bobul I.A.R. — clasat al doilea în cupa oraşului Sinaia

Mâine se ţine la Buşteni

Adunarea generală

a „Federaţiei Române de Ski"

Mâine, Sâmbătă, se va ţine în sala „Ursu", sub presedinţia d-lui colonel E. Pălăngeanu, adunarea generală a „Federaţiei Române de Ski".

UN CADRU FESTIV

Aşa după cum am anunţat, adunarea se va desfăşura într'un cadru festiv, în prezenţa notabilităţilor oraşelor Buşteni, Sinaia, Predeal, etc.

Clubul Caraiman pregăteşte reprezentanţilor cluburilor şi conducătorilor Federaţiei o frumoasă primire.

IMPORTANTE CHESTIUNI LA ORDINEA ZILEI

Adunarea generală a federaţiei de ski, din acest an va avea să rezolve importante probleme în legătură cu bunul mers al skiului românesc.

Buletinul meteorologic sportiv

Oficiul Naţional de Turism comunică următorul buletin meteorologic sportiv, după datele culese azi 5 Ianuarie, ora 9 dimineaţa şi centralizate la ore 18.

LA BUŞTENI. *Grosimea zăpezii 17 cm. Timp frumos, temperatura —5°. Zăpadă întărită, favorabilă pentru sky şi ascensiuni, vizibilitatea 10 km.*

CARANSEBEŞ. *Grosimea zăpezii 60 cm., ninge liniştit, temperatura —1°. Zăpadă prăfuită favorabilă pentru sky şi ascensiuni. Vizibilitatea 2 km.*

VATRA DORNEI. *Grosimea zăpezii 18 cm., cerul complet acoperit. Temperatura —1°. Zăpadă întărită, favorabilă la sky şi ascensiuni. Vizibilitatea 10 km.*

BAILE TUSNAD. *Grosimea zăpezii 20 cm., cerul complet acoperit. Frig. Zăpadă prăfuită, favorabilă pentru sky şi ascensiuni. Vizibilitatea 2 km.*

GHEORGHIENI (LACUL ROŞU). *Grosimea zăpezii 42 cm., cerul acoperit. Temperatura —2°. Zăpadă prăfuită, favorabilă pentru sky şi ascensiuni, vizibilitatea 4 km.*

STANA DE VALE. — *Grosimea zăpezii 27 cm., cerul complet acoperit. Temperatura —9°. Zăpadă prăfuită, favorabilă la sky şi ascensiuni. Vizibilitatea 2 km.*

BORSEC. *Grosimea zăpezii 25 cm., cerul parţial acoperit. Temperatura —5°. Zăpadă prăfuită favorabilă pentru sky şi ascensiuni. Vizibilitatea 10 km.*

PAGINA HIPISMULUI

AZI LA BANEASA TRAP

O REUNIUNE DE CAPITAL INTERES

VA REINTRA GONDOLAT II. PROGRAM ATRACŢIOS. ALERGARI DESCHISE

Programul reuniunei de azi de la Băneasa Trap oferă toate garanţiile de reuşite. Mai ales că alergări le cu săniuţe s'au dovedit a fi pe gustul publicului nostru.

Principalul punct de atracţie îl constitue reintrarea excelentului Gondolat II. Armăsarul grajdului Sterea va înfrunta în premiul Adonis o seamă de trăpaşi cari îşi cunosc meseria, precum: Valenţio, Pock. Ben Hur şi Kundry.

O reuşită alergare mai este premiul Bobotezei, cursă în care vor concura elemente bine cotate

Celelalte curse încadrează impe cabil alergările de cari am pomenit mai sus.

FAVORIŢII NOŞTRI

PREMIUL ANGORA

Arvuna a concurat remarcabil Duminecă.

A ridiculizat pe Adda Worthy la 40 de metri. Desigur o valoare excelentă cari îi poate de victoria.

Vrăjitor, calul în mare ascensiune se anunţă ca un primejdios adversar pentru ea. O şansă mai are Ostaş.

Indicăm: ARVUNA, *Vrăjitor*, Ostaş.

PREMIUL ADMIRE

Intre Viziru şi Nation se va petrece probabil lupta finală. Viziru primeşte 40 de metri. Este şi un ideal cal de iarnă. Astfel fiind, credem că va dispune de pensionara grajdului Sterea.

Indicăm: VIZIRU, *Nation*.

PREMIUL AVRIG

Beţiv se află în mare formă. Are la activ câteva merituoase comportări pe baza cărora are prima şansă în această cursă. Peter Gordon primind însă 40 de metri este un serios adversar pentru Beţiv.

Indicăm: BEŢIV, *Peter Gordon*.

PREMIUL ALCAZAR

Grea alergare. Zvon stă pe două victorii merituoose şi un decepţionant eşec.

Probabil însă ca acest eşec să fie ceva accidental. Deaceea îl instalăm favorit, precizând însă că va primi o replică fermă din partea lui Dudu Gordon, a cărui ultimă cursă a fost foarte bună. Veleităţi mai are Pan Worthy.

Indicăm: ZVON, *Dudu Gordon*, Pan Worthy.

PREMIUL BOBOTEZEI

Cea mai deschisă cursă a zilei. Mai mult prin impresie selecţionăm pe Fama, Amsel, Talaz şi Oszlany între cari credem că se va petrece lupta finală. Oszlany nu beneficiază de o condiţie bună. Este cu mult sub valoarea reală.

Fama chiar cu ceeace a arătat recent este capabilă să birue. Mai ales că pleacă în primele rânduri. Talaz care se află în plină formă va conta efectiv în cursă.

Indicăm: FAMA, *Amsel*, Talaz.

PREMIUL ADONIS

Grajdul Sterea este bine reprezentat prin Gondolat II şi Pock. Cu deosebire prin primul. Faptul că dă până la 100 de metri nu contează.

Este de altă clasă decât adversarii opuşi. Kundry le va opune rezistenţă.

Indicăm: GRAJDUL STEREA, *Kundry*.

PREMIUL ARGEŞ

Rugina, Ghimp şi Domnica prezintă cele mai justificate titluri.

Preferim pe Rugina.

Indicăm: RUGINA, *Ghimp*, Domnica.

Pista dela Băneasa Trap special amenajată pentru cursele de săniuţe

Constatând că alergările cu săniuţe sunt în gustul publicului, societatea hipică română a luat toate măsurile necesare pentruca pista să permită o cât mai desăvârşită desfăşurare a curselor de acest fel.

Pista a fost special amenajată în vederea acestui scop.

Un nou joc austriac azi la Băneasa Trap

La Băneasa Trap se va organiza azi un nou joc austriac. Premiul iniţial este de 30.000 de lei, la care se va adăoga jumătate din suma provenită din vânzarea buletinelor. La acest pariu contează cele şapte probe ale zilei. Deci pariul va începe cu prima alergare a zilei, premiul Angora.

INFORMAŢII

● **ALERGARILE încep azi la Băneasa Trap la ora 13,30.**

● **EVENTUL va funcţiona azi în cursa întâia cu a doua (Premiile Angora şi Admire), a doua cu a treia (Premiile Admire şi Avrig), a treia cu a patra (Premiile Avrig şi Alcazar) şi a patra cu a şasea (Premiile Alcazar şi Adonis.**

● **LICITAŢIA trăpaşilor americani aduşi din America va avea loc la sfârşitul lunei prezente sau la începutul lunei Februarie.**

● H. P., tatăl lui Haron va face monta la Bucureşti în anul acesta.

● OPANKA va fi prezentată lui Decision.

● IN CURAND vom publica o serie de articole privind crescătoria noastră de trăpaşi.

INDICAŢIILE NOASTRE

Pr. Angora : Arvuna, Vrăjitor.
Pr. Admire : Viziru, Nation.
Pr. Avrig : Beţiv, Peter Gordon.
Pr. Alcazar : Zvon, Dudu Gordon.
Pr. Bobotezei : Fama, Amsel.
Pr. Adonis : Gr. Sterea, Kundry.
Pr. Argeş : Rugina, Ghimp.

Concurenţii declaraţi oficial

I. Premiul ANGORA
Condiţie — 13.000 lei

Elena	1600	Brânzea
Zenit	1680	Podoleacov
Dâmb	1680	0
Oborean	1700	0
Ostaş	1700	Pavlic
Vrăjitor	1700	Em. Welch
Arvuna	1700	Crainic
Credinţa	1760	Slobozenco
Spic	1760	0
Brad	1760	0
Lăcrămioara	1820	Crotenco

II. Premiul ADMIRE
Condiţie — 15.000 lei

Makrele	2140	Grünwald
Dorka	2140	0
Igor	2140	Gram
Flying	2160	0
Coconaş	2160	0
Bruma II	2160	0
Viziru	2160	Fischer
Handicap	2160	0
Cupidon	2180	0
Guardian Girl	2180	0
Ducesa	2180	Tassopol
Szelvesz	2180	Ghinea
Nation	2200	Gaidaev
Valenţio	2200	0
Kanada	2240	0

III. Premiul AVRIG
Performanţă — 11.500 lei

Peter Gordon	1700	Corol
Dâmb	1720	Dobrescu
Igen	1740	0
Zvon	1740	0
Beţiv	1740	Fischer
Tais	1740	0
Ivan	1760	0
Mura	1760	Szabo
Geisha	1760	Podoleacov
Isma	1780	0
Pinkerton	1780	0
Sultana	1780	Zabelin
Tufănica	1780	Gaidaev

IV. Premiul ALCAZAR
Handicap — 11.500 lei

Valona	2100	D. Pavel
Guy Worthy	2120	Ghinea
Oborean	2140	0
Dudu Gordon	2160	Gaidaev
Furor	2160	Welch
Lancia	2160	0
Pan Worthy	2160	Borisiac
Hollo	2180	0
Zvon	2200	Fischer
Tais	2220	Pavlic
Puica	2240	C-todorescu

V. Premiul BOBOTEZEI
Handicap — 18.000 lei

Rugina	1700	0
Kismet	1720	Tassopol
Voevodul Tig.	1720	0
Fama	1740	Bordei
Rosalinde	1740	Fischer
Venezia	1740	0
Ieroşca II	1740	0
Talaz	1740	D-trescu
Guard. Girl	1740	A. Bota
Colina	1740	Szabo
Szelvesz	1740	0
Oszlany	1760	Gaidaev
Amsel	1760	Pavlic
Edith	1760	0
Hercegno	1760	Grăjdănescu
Naplopo	1760	0
Lucifer II	1780	0
Voraus	1800	0
Gretelbub	1800	Dobrescu

VI. Premiul ADONIS
Condiţie — 18.000 lei

Coconaş	2120	Fischer
Pacahantos	2120	0
Ieroşca II	2120	Szabo
Ninon	2120	Grünwald
Kundry	2140	Bordei
Ben Hur	2140	Tassopol
Guardian Girl	2140	0
Pock	2140	Grăjdănescu
Valenţio	2160	Crainic
Gondolat II	2200	Gaidaev

VII. Premiul ARGEŞ
Handicap — 13.000 lei

Izma	1700	Voronin
Parma	1720	Crotenco
Luţa	1720	Jurca
Zgomot	1740	Gaidaev
Pinkerton	1740	0
Ghimp	1740	Slobozenco
Bunel	1760	Dobrescu
G-ral Worth	1760	Corol
Pikaver	1780	0
Tufănica	1780	0
Domnica	1780	Brânzea
Dorna	1800	Pavlic
Rugina	1800	Fischer
Handicap	1800	Borisiac
Coconaş	1820	0
Pacahantos	1820	Ghinea

PRONOSTICURILE PRESEI

ZIARELE	Premiul Angora	Premiul Admire	Premiul Avrig	Premiul Alcazar	Premiul Bobotezei	Premiul Adonis	Premiul Argeş	
Universul Sport	Arvuna Vrăjitor	Viziru Nation	Beţiv Dudu Gordon	Zvon Dudu Gordon	Fama Amsel	Gr. Sterea Kundry	Rugina Ghimp	
Gazeta Sporturilor	Arvuna Vrăjitor	Nation Viziru	Beţiv Peter Gordon	Pan Worthy Zvon	Talaz Kismet	Gondolat II Valentio	Bunel Domnica	
Universul	Vrăjitor Arvuna	Viziru Nation	Beţiv Dâmb	Dudu Gordon Zvon	Colina Fama	Gr. Sterea Ben Hur	Ghimp Handicap	
Curentul	Vrăjitor Arvuna	Viziru Nation	Beţiv Tufănica	Puica Tais	Talaz Gretelbub	Gondolat II Pock	Ghimp Handicap	
Ordinea	Ostaş Arvuna	Viziru Nation	Peter Gordon Beţiv	Zvon Pan Worthy	Kismet Talaz	Kundry Gondolat II	Izma Domnica	
România	Arvuna Ostaş	Nation Viziru	Tufănica Sultana	Puica Tais	Talaz Amsel	Gondolat II Kundry	Izma Parma	
Seara	Ostaş Arvuna	Viziru Nation	Peter Gordon Beţiv	Zvon Pan Worthy	Kismet Talaz	Kundry Gondolat II	Izma Domnica	
Semnalul	Vrăjitor Arvuna	Viziru Nation	Peter Gordon Beţiv	Pan Worthy Zvon	Gr. Pantelimon Kismet	Gr. Steera Kundry	Luţa Domnica	
Timpul	Vrăjitor Elena	Nation Viziru	Tufănica Mura	Zvon Puica	Fama Hercegnö	Gondolat II Nation	Domnica Ghimp	
Cei mai indicaţi	Vrăjitor 4 Arvuna 3 Ostaş 2	Viziru 6 Nation 8	Beţiv 4 Peter Gordon 3 Tufănica 2	Zvon 4 Pan Worthy 2 Puica 2 Dudu Gordon 1	Talaz 3 Fama 2 Colina 1 Gr. Pantelim. 1 Kismet 2	Gondolat II 4 Gr. Sterea 3 Kundry 2	Izma 3 Ghimp 2 Bunel 1 Luţa 1 Domnica 1 Rugina 1	

UN MATCH DE BOX IN CURTEA UNUI LICEU

PRIMUL MATCH AL LUI ROBERT BOURDET, RECENTUL INVINGATOR AL LUI SANGCHILI

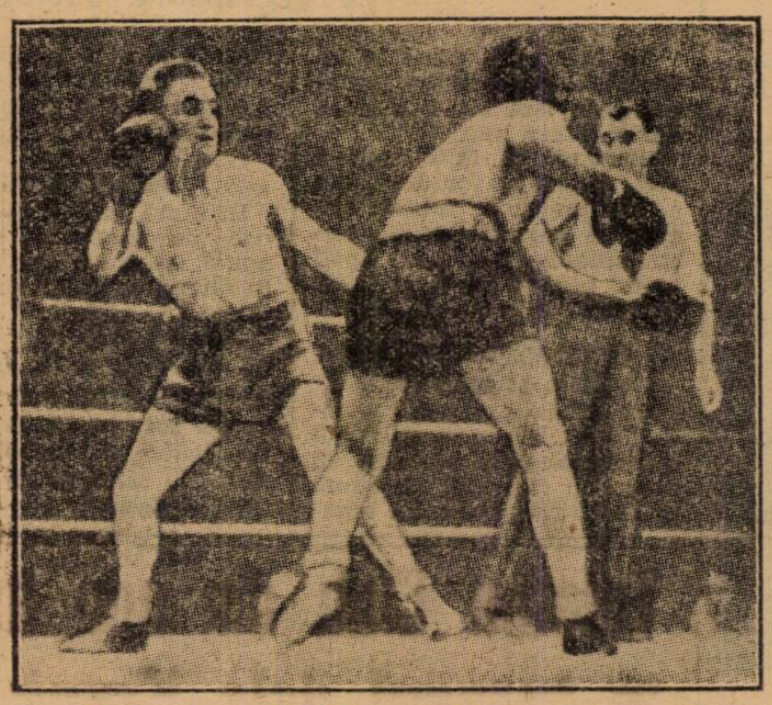

Bourdet (la stânga) eschivează un crochet al lui Sangchili

Tatăl său era brutar, mama sa portăreasă la un mare hotel. După cum se vede, Robert Bourdet care a fost o surpriză foarte agreabilă pentru spectatorii dela Wagram este de origină modestă.

El are 22 ani, înalt de 1,58 m. şi cântăreşte 53 kgr.

Deci un mic burghez, în care s'a crestat numele unui mare campion al Franţei.

El s'a remarcat învingând net la puncte pe faimosul spaniol Sangchili care era — nici mai mult, nici mai puţin decât „teroarea" categoriei.

Sigur că Robert Bourdet este o speranţă.

Dar după matchul cu Sangchili în care a pus mai multă inteligenţă de cât pumn, a probat că este un as.

FACEŢI-MA BOXEUR, DOMNULE DIRECTOR !

Avea 12 ani şi era intern la colegiul din Montlhery când tânărul Bourdet îi ceru directorului său să-l programeze într'un match de box cu ocazia unei serbări de sfârşit de an a liceului.

El nu boxase niciodată, dar el urmărea cu entuziast cariera stelelor pugilistice din acel timp. Milou Pladner şi Frankie Genaro erau idolii lui.

Directorul l-a tras de urechi, dar până la urmă i-a încuviinţat să boxeze.

Pentru prima oară punea mănuşi în mână, de 8 onces.

Rezultatul, a fost match nul.

Urmarea ?

Era logic.

La 14 ani plecase din liceu şi a fost angajat ca funcţionar la o casă de publicitate.

La 16 ani făcea primul match important din cariera lui în public.

Dar socoteala din târg nu era la fel ca aceia de acasă...

„Maman" Bourdet nu vroia să audă de box...

A fost tragedie în familie.

A părăsi pe mama; e tragic.

Dar lucrul s'a petrecut !

De atunci, madame Bourdet nu a lipsit dela nici un match al fiului ei.

A fost şi Joi seara la Wagram când fiul ei a învins pe Sangchili.

Tatăl lui Bourdet e însă reţinut alături de cuptorul brutăriei, dar totuşi „Radio" îl înştiinţează de matchurile fiului său... prompt şi conştiincios.

La 8 Ianuarie

O reuniune pugilistică la Chiajna

La Chiajna — o comună de lângă Bucureşti — se va desfăşura Duminică 8 Ianuarie, o interesantă reuniune pugilistică amatoare, organizată de gruparea „Central" din Bucureşti.

PROGRAMUL REUNIUNII

Iată cum a fost alcătuit programul reuniunii :

I. Fabrian (C)—I. Natach (T)

Puiu Obăgilă (C)—L. Vânătoru (A.C.T.).

Pericle Ionescu (C)—I. Barasch (Tir.).

D-tru Zamfirescu (C)—I. Popa (Tir).

Mişu Petrescu (C) — Grigore Matei (Tir).

Gino del Faaabro (C)—N. Tinichez (A.C.T.).

Ulpiu Traian (C)—Marin Ioan (C).

OFICIALII

Delegat general F. R. Box: d. C. Ionescu.

Judecător : d. C. Ionescu.

Cronometror : d. locot. Iov Rădulescu.

Medic : dr. I. Craft.

NATAŢIE

Adunarea generală a federaţiei de nataţie se va ţine la 15 Ianuarie

Federaţia de nataţie face cunoscut că Duminică 15 Ianuarie 1939, ora 4 p. m., va avea loc la sediul său din str. G. C. Cantacuzino 33, adunarea generală ordinară a F. R. N., cu următoarea ordine de zi :

1. Cuvânt de deschidere.
2. Darea de seamă asupra activităţii sportive pe anul expirat.
3. Darea de seamă financiară pe anul expirat.
4. Raportul d-lor cenzori.
5. Discuţia acestor rapoarte şi descărcarea comitetului de gestiunea pe anul expirat.
6. Alegerea a 5 membri în comitet şi 2 supleanţi.
7. Alegerea a 3 cenzori şi 2 supleanţi.
8. Ratificări de afilieri.
9. Diverse.

Dacă la ora 4 p. m., nu se va întruni majoritatea absolută cu drept de vot, adunarea generală ordinară se amână pentru acelaş dată la ora 5 p. m. când va avea loc, ori care ar fi numărul membrilor prezenţi.

La această adunare generală nu vor putea lua parte decât acele grupări, care au avut o activitate efectivă de minimum un an şi care sunt în regulă cu plata tuturor obligaţiunilor băneşti faţă de F. R. N.

Procurile şi candidaturile trebuesc depuse până Sâmbătă 14 Ianuarie 1939, ora 19, la secretariat.

Conform articolului 65 din statute, o persoană nu poate reprezenta decât grupări din aceiaş regiune, fără însă a depăşi un număr maxim de 10 voturi.

Breack... stop... out...

La 28 Ianuarie *la Londra, Rabak va boxa cu Mizler sau Odwell.*

*

La 12 Februarie, *la Dortmund Neusel va boxa cu Vesbeeren.*

Asigurarea boxeurilor amatori cari participă la Campionate

Comunicat F. R. Box

Se pune în vedere asociaţiilor din Regiunea Muntenia, că toţi amatorii participanţi la campionatele pe 1938/39 vor fi asiguraţi pentru cazuri de accidente.

In acest scop, asociaţiile vor specifica în tabloul de înscrieri, în dreptul fiecărui amator, adresa sa exactă şi etatea.

SECRETARIATUL GENERAL

James Braddock abandonează boxul?

El are la bancă un depozit de 190.000.000 lei

Fostul campion al lumei James J. Braddock a declarat mai de mult căci va abandona boxul acum când la bancă are un depozit de 38.000.000 franci (cca. 190.000.000 lei).

Totuşi el a revenit: i se pare că are... prea puţini bani şi vrea să-şi majoreze suma depusă în safe-ul băncii.

Braddock într'o recentă declaraţie a încunoştiinţat presa sportivă că se pregăteşte intens în vederea reluării activităţii pe ring.

TOŢI constructorii de autovehicule le acordă încredere deplină

TOŢI cunoscătorii le **recomandă**

TOŢI automobiliştii rutinaţi **le cer**

CHAMPION

„BUJIA CAMPIONILOR"

Reprezentanţa generală pentru România

„AUTO-COMERT"

BULEVARDUL BASARAB, 51

De vânzare la toate magazinele de specialitate din întreaga ţară.

Cereţi numai „CHAMPION", Bujia Campionilor

AUTOMOBILISM

129 înscrieri pentru „Rallye-ul Monte Carlo"

Conform prevederilor noastre, competiţiunea turistică ce va începe peste zece zile, nu a întrunit un număr record de adeziuni.

Totalul înscrierilor se traduce prin cifra 129 care a fost larg depăşită în anii precedenţi. Şi, este sigur că nici această cifră nu va rămân neştirbită, întrucât se v mai produce numeroase de fecţiuni. Totuşi credem că p o sută de concurenţi se poat conta.

Listele de înscrieri conţi numărul de nume mai su menţionat şi pe cei trei co curenţi români îi găsim numerile :

64 Th. D. Grăjdăneseu Nash.

125 Dr. Titu Manicatid Fiat.

127 Dimitrie Vicol, Ford.

Concursurile în teren variat preocupă pe conducători

In cercurile motocicliste din Capitală chestiunea organizării unor competiţiuni în teren variat a început să prindă cheag. Conducătorii de grupări sunt preocupaţi tot mai mult de această chestiune şi este foarte sigur că, în scurt timp, vor apare câteva proecte de curse.

Nu este exclus chiar, ca unul dintre proectele în curs să fie tradus în fapt încă la sfârşitul acestei luni sau la începutul celei viitoare.

In cazul când activitatea nu va fi reluată atât de curând, programul pentru viitor va lua forma definitivă în cursul lunei Martie.

Dat fiindcă iniţiativa acestor organizări porneşte din partea unor oameni cari au dovedit şi în alte rânduri, multă tragere de inimă, suntem siguri că ideia nu va rămâne numai pe hârtie.

Intrunirea amicală de asear

Gruparea motociclistă A. M. A. a întrunit aseară la gustare, pe toţi alergătorii a tomobilişti şi motociclişti c au participat la ultima reuni ne desfăşurată pe pista vel dromului din şoseaua Ştefan Mare.

Cu acest prilej, conducăto grupărei au procedat la împă ţirea distincţiilor.

A fost o plăcută ocazie de întâlnire a acelora cari, siliţi starea atmosferei au trebuit renunţe pentru câteva lu luni, la sportul ce îi pasionea

Asociația Creștină a Tinerilor
are un nou președinte
D. ing. I. Bujoi va îndeplini funcția de conducător al ucenicilor străjeri

Asociația Creștină a Tinerilor are un nou președinte.

După laborioasa activitate a d-lui profesor Rădulescu-Pogoneanu, numirea d-lui inginer Ion Bujoi în postul de răspundere al Uniunei asociațiilor creștine din România, era o mare necesitate, mai ales acum când străjeria este chemată să colaboreze cu sportul.

COLABORARE INTRE A.C.T. ȘI ASOCIAȚIILE SPORTIVE

Asociația creștină a tinerilor are în deaproape supraveghere educația străjerească a ucenicilor din fabrici și ateliere.

De azi înainte educația aceasta străjerească va fi completată și cu o educație sportivă dată de antrenorii importantelor cluburi sportive din țară.

A. C. T-ul va fi o pepinieră a marilor cluburi bucureștene.

Din stolurile străjerești ale diverselor fabrici se vor recruta viitorii sportivi.

A. C. T-ul va fi obligat să dea dezlegare oricărui membru al ei, atunci când el, după ce va termina străjeria, va opta pentru un club sportiv.

Dar și A .C. T-ul va avea

D. ing. I. BUJOI

dreptul să refuze o dezlegare atunci când conducătorilor nu li s'ar părea că gruparea care-i solicită nu ar avea cele mai curate intenții sportive.

Astfel că, dat fiind importantul rol pe care-l va avea A. C. T-ul în viața sportivă a tineretului muncitoresc, găsim că alegerea d-lui ing. Bujoi — un adânc cunoscător al vieții celor din fabrici — este binevenită pentru A.C.T.

Cursa de 24 ore
dela Mans

Deși se va disputa abia în Iunie, cursa automobilistă de 24 ore ce se aleargă anual pe circuitul dela Sarthe, preocupă de pe acum pe mariiași ai volanului.

Regulamentul acestei mari competițiuni de viteză nu permite participarea la cursă decât a unui număr de maximum 60 concurenți și aceasta spre a se evita accidentele ce ar putea surveni pe urma aglomerării traseului.

Datorită acestei condițiuni, înscrierile se închid cu mult timp înainte de disputarea cursei și, în cazul când cifra este depășită, la antrenamentul oficial se elimină concurenții cari stabilesc cele mai slabe timpuri.

Un prim termen al înscrierilor s'a închis zilele trecute, când lista angajaților conținea 27 nume.

Pe națiuni, concurenții înscriși până în prezent reprezintă : Anglia, America, Belgia, Franța și Germania.

Doi români în finalele
turneului internațional de tennis dela Cannes
Tănăsescu, în mare progres, a învins pe Bădin cu 1-6, 6-0, 7-5, 6-4 și a cucerit proba de simplu domni
La dublu domni și dublu mixt, românii au cedat la mare luptă

Cannes, 5.— Turneul internațional de tennis organizat de „Beau-Site L. T. C." din Cannes a luat sfârșit cu succesul net al concurenților străini. Jucătorii francezi au cedat în mod categoric, nereușind decât o... jumătate de succes la proba de dublu mixt.

Finala de simplu domni a pus față în față doi jucători români : Tănăsescu și Bădin. Primul, care s'a pus în valoare anul trecut pe Coasta de Azur învingând pe Lesneur, este în mare progres. Totuși, el a găsit în compatriotul său un adversar de talie, care l-a obligat să se întrebuințeze.

Intr'adevăr, acesta din urmă a câștigat primul set, dar l-a pierdut pe al doilea.

Al treilea set a fost foarte strâns, în timp ce al patrulea a decurs în întregime în avantajul lui Tănăsescu.

La dublu domni, perechea română a pierdut la mare luptă, iar la dublu mixt, Tănăsescu — făcând pereche cu d-ra Weiners (Luxemburg) — a cedat cu 4-6, 4-6.

Iată rezultatele finalelor:

Simplu domni : **Tănăsescu (România) b. Bădin (România) 1-6, 6-0, 7-5, 6-4**

Dublu domni : **Medecin-Galeppe (Monaco) b. Tănăsescu-Bădin (România) 10:8, 8:6, 5:7, 6:4.**

Dublu mixt : **D-ra Saint Omer Roy-Galeppe (Franța-Monaco) b. d-ra Weiners-Tănăsescu (Luxemburg-România) 6:4, 6:4.**

Simplu doamne : **D-ra Weiners (Luxemburg) b. d-ra Saint Omer Roy 7:5, 7:5.**

Scutul Municipiului București

Primul concurs de tir al anului va avea loc Duminică 8 Ianuarie 1939 pe poligonul de tir al Academiei Naționale de Educație Fizică. Se va trage primul din cele 5 matchuri a 40 focuri fiecare, pentru Scutul Municipiului București, frumosul trofeu de aramă bătută pus în joc de d. Eduard Gh. Grant.

Până'n prezent și-au anunțat participarea următoarele grupări de tir bucureștene:

Olimpic Club: cu Domnii: Judecător Paul Moscu, Eduard Grant, Ionescu Călinești (I), (II) și (III), Dănel Bădulescu și Sublocot. Anton Vetra.

Metropola: cu Domnii: Șerban Mănciulescu, Gheorghe Jomir, Pantelimon Mircioiu, Ioan Popa și alți doi trăgători încă nedesemnați de club.

Gloria Walther cu Vasile Crișan.

Telefoane: cu d-l Herold și desigur alți câțiva trăgători ai acestei grupări de tir.

Pentru a echilibra și mai bine șansele diferiților concurenți, se va trage în două categorii A și B. Drin prima categorie vor face parte numai trăgătorii Olimpic Clubului, afară de tânărul Ionescu Călinești (III) care va trage ca reprezentant al acestei grupări în categoria B.

Mari pregătiri în vederea campionatelor amatoare de box
Gruparea A.C.T. va da acestor campionate o organizare occidentală

Nu mai sunt, până la începerea campionatelor amatoare de box ale României, decât câteva zile.

Gruparea A. C. T. sub a cărei egidă se vor desfășura aceste probe, de interes primordial pentru boxeurii noștri amatori, nu va precupeți nimic pentru buna lor desfășurare.

O CONSFATUIRE IN STR. LUTERANA

In strada Luterană la sediul A. C. T. s'a ținut aseară o importantă consfătuire în care s'au discutat chestiuni în directă legătură cu organizarea acestor campionate.

S'a discutat chestiunea transportului și al întreținerii boxeurilor din provincie.

PREMII, CUPE

In afară de premiile oferite de membrii federali, multe magazine sportive din București au oferit premii în articole sportive.

Ziarul „Universul Sport" în opera sa de încurajarea sportului românesc va decerne tuturor campionilor Munteniei, plachetele sportive ale ziarului iar finaliștilor diplomele sportive.

Telefon Club din nou învins
în turneul dela Krynica
De data aceasta, bucureștenii au cedat, la limită, lui F.T.C. din Budapesta cu 1-0 (0-0, 0-0, 1-0)

Varșovia, 5. — **Eri în cadrul turneului internațional de hockey pe ghiață dela Krynica s'a disputat un singur match : Telefon Club din București și F. T. C. din Budapesta.**

Jocul a fost extrem de strâns, cu toate că în echipa pestană juca și un canadian.

Primele două reprize au trecut fără ca vreuna din echipe să fi reușit să marcheze și se credea că întâlnirea se va termina cu rezultatul 0:0.

Cu puțin înainte de sfârșit însă F. T. C. a izbutit să înscrie singurul goal al matchului, câștigând astfel partida cu 1:0.

Dela învingători s'au remarcat dr. Fenesy și frații Gergely, iar dela Telefon Club Anastasiu, Botez și Biro.

Telefon Club mai are de susținut un singur match, cu Pogon din Lwow, după care bucureștenii vor părăsi Krynica, îndreptându-se spre Hamburg.

Rusul Mechkov
a înotat 100 m. în 58 s. 9

Moscova, 5. — La Minsk, unde se desfășoară școala de natație Leonid Mechkov din Leningrad a acoperit 100 m. înnot liber în 58 s. 9, ceea ce constitue un nou record sovietic.

Tot la Minsk s'a parcurs 400 m. spate în 5 m. 41 s. 6 iar la Moscova tânăra Kotchetkova a parcurs 100 m. spate în 1 m. 19 s.

Nu selecționata orașului Casablanca, ci...

Reprezentativa Marocului a cedat Stadiului Român cu 6-7!
Cuvinte elogioase pentru jocul bucureștenilor în „L'Auto": „Românii au făcut o superbă exhibiție"

Ultimul match susținut de Stadiul Român în Maroc s'a soldat — după cum am anunțat — cu o nouă victorie la Casablanca.

Telegrama pe care am primit-o și publicat-o anunța victoria asupra selecționatei orașului Casablanca, dar — în realitate — bucureștenii au dispus de reprezentativa Marocului.

Căci, iată ce scrie ziarul „L'Auto" de matchul dela Casablanca :

„Echipa României a terminat victorioasă turneul său în Maroc învingând selecționata Marocului la Casablanca cu 7-6. La pauză scorul era 3-3.

„In repriza secundă, Marocul a marcat un essai și Românii un drop-goal.

„Frumoasă partidă, în cursul căreia Românii au făcut o superbă exhibiție de joc deschis care a plăcut mult publicului și care a contribuit la a face iubit rugbyul.

„Maroc — cu puțină șansă — ar fi putut câștiga.

„Echipa României va părăsi Marocul entuziasmată de recepțiile cordiale și de frumusețea orașelor vizitate."

Firește, cu această complectare, valoarea performanței Stadiului Român crește și pe noi n'are decât să ne bucure.

...Dar nu înțelegem de ce „Echipa României" ?...

Editura Societății Anonime „Universul", București—România

BIBLIOTECA CENTRALA
„ASOCIATIUNEA"

Taxa poștală plătită în numerar conform aprobării dir. g-rale p. t. t. nr. 70.346/938

2 LEI

UNIVERSUL sport

8 PAGINI

7-II-1939

Redacția și Administrația: Palatul „UNIVERSUL", str. Brezoianu 23—25. Telefon: Centrala: 3.30.10; Redacția: 4.21.81. Redactor responsabil EUGEN DUMITRESCU

Proprietar: „Universul", S. A.
Adm.-delegat STELIAN POPESCU
Inscris sub No. 167, Trib. Ilfov

Nr. 7. — Anul II ● BUCUREȘTI. — Duminică 8 Ianuarie 1939

ABONAMENTE: 3 luni LEI 150 | 6 luni LEI 270 | 1 an LEI 500

O STRALUCITA VICTORIE A SELCȚIONATEI DIVIZIONARE

„BUCUREȘTI"—GRECIA 4—0 (1—0)!!

IN FORMA EXCELENTA ȘI CU UN BARATKY EXTRAORDINAR, ECHIPA ROMANA A DISPUS CATEGORIC LA ATHENA DE TEAMUL NAȚIONAL AL GRECIEI CARE A JUCAT SUB TITULATURA DE COMBINATA ATHENA-PIREU-SALONIC

BARATKY, PALL ȘI REUTER, EROII MATCHULUI CELE PATRU GOALURI AU FOST MARCATE DE BARATKY (3) ȘI AUER. — 20.000 SPECTATORI RECORD DE ASISTENȚA

Athena, 6 (prin telefon dela corespondentul nostru). — Matchul dintre Reprezentativa Bucureștilor și Combinata Athena-Pireu-Salonic care s'a disputat azi pe terenul Panathinaicos, a fost așteptat cu un interes și o nerăbdare legitimă de sportivii eleni.

Spectacolul pe care-l promiteau echipele, dar mai ales optimismul determinat de forma excelentă a jucătorilor greci, au făcut ca partida de astăzi să fie urmărită de aproape 20.000 de spectatori — record de asistență egalat — printre care s'au făcut remarcate numeroase personalități politice și sportive. Citez pe d. ministru al Athenei, d. Nedelcu — consilier al legației române — și pe d. Dragu, atașat de presă.

DE UNDE SARE IEPURELE...

Optimismul viguros al grecilor s'a arătat însă ne la locul lui, căci jocul — chiar începutul matchului — și rezultatul final au însemnat o tristă readucere la realitate.

Porniți în favoriți siguri, grecii au cedat românilor cu 4 : 0 (1 : 0) după un joc în care oaspeții au fost superiori de departe, în timp ce gazdele au deziluzionat.

Victoria este absolut meritată, ea revenind pe drept echipei care a fost mai bună, care A JUCAT. Și performanța este cu atât mai valoroasă cu cât selecționata B a României — sub numele de „București" — a învins echipa primă a Greciei!

FORMAȚIILE

Echipa română — care a intrat prima pe terenul tare al clubului Panathinaicos — a apărut în tricouri roșii cu guler galben, în formația următoare:

Sadowsky—Duce, Lengher — Pal, Pop Vasile, Costea — Moldovanu, Mihăilescu, Baratky, Reuter, Gică Popescu.

Grecii — în tricouri albe — au aliniat următorul „unsprezece":

Rimbas — Papadopoulos, Gasparis — Condulis, Heimis II, Remundos — Mighiakis, Maropoulos, Vikelides III, Simeonides, Tsoutsos.

Arbitru: d. Iliopoulos. Foarte bun!

Timpul frumos.

Terenul bun.

MINUTUL 4: 1—0 PENTRU BUCUREȘTI

Matchul debutează rapid, cu un joc de studiu. Românii însă, sunt aceia ce se organizează curând și înjghebează în minutul 4 primul atac periculos.

Pornind dela centru, Reuter intră în posesia mingei și înaintează spre poarta lui Rimbas. Dar nu shootează, ci — remarcând că Baratky este demarcat — pasează precis feroviarului. Acesta trage puternic și scorul este deschis : 1 : 0.

CONSTERNARE LA GRECI. SIGURANȚĂ ȘI PRUDENȚĂ LA ROMÂNI

Grecii sunt surprinși, consternați de acest succes neașteptat al românilor. In rândurile spectatorilor, optimismul lor se evaporează cu mare iuțeală și mai ales pe măsură ce văd și jocul compatrioților.

Reacțiunea n'are alt rezultat decât acela dăunător moralului elenilor. Au un corner, dar Vikelides III îl bate afară.

Românii nu se lasă îmbătați de acest succes, ci printr'un joc elegant, spectaculos și fair, dar prudent, continuă ofensiva, având majoritatea acțiunilor. Nu se hazardează, în timp ce adversarii, cu mare greutate și numai datorită vitalității, reușesc să asigure jocului o notă de echilibru.

Mai obțin un corner, dar și acesta rămâne neutilizat. Intre timp, fundașii eleni Papadopoulos și Gașparis se remarcă prin câteva atacuri cam energice.

UNICUL INCIDENT: RĂNIREA LUI MIHĂILESCU

In minutul 31, jocul este întrerupt pentru câtva timp: sosește d. ministru al Athenei.

Nu trec decât trei minute dela reluarea jocului, — în minutul 35, deci, — și se produce primul și ultimul incident: Mihăilescu este lovit de un fundaș grec și părăsește terenul. In locul lui intră Auer și ofensivele continuă — printr'un joc legat — la poarta lui Rimbas.

DESACORD IN CABINA

La pauză, conducătorii români decid în cabină înlocuirea lui Pop cu Rășinaru, în timp ce pontifii eleni nu pot ajunge la un acord asupra celor care trebuesc introduși în echipă și înlocuiți.

Pauza se scurge în discuții inutile, astfel că echipa gazdă reintră cu aceeași formație.

Intre timp, spectatorii mai... slabi de înger, și mai dezamăgiți, începuseră să părăsească terenul. Presimțeau parcă rezultatul final.

ROMÂNII INCEP HORA...

La reluare, se observă imediat că echipa română va face o repriză mare.

După câteva acțiuni la o poartă și la cealaltă, românii iau jocul pe cont propriu și — profitând de neînțelegerile dintre jucătorii adverși — fac până la sfârșit un joc de zile mari, extraordinar, entuziasmând asistența.

In această parte a jocului, grecii nu fac decât să se prăbușească pe măsură ce se scurgeau minutele. Apărarea oaspe

(Continuare in pag. 3-a)

TURNEUL DIN ORIENT

4 matchuri
3 victorii
1 match nul

25 Decembrie
București-Ankara 2-1

27 Decembrie
București-Fenerbaghce 2-2

29 Decembrie
București-Galata Seray 2-0

6 Ianuarie
București-Grecia 4-0

Matchurile viitoare

8 Ianuarie
București-Athena

11 Ianuarie
București-Pireu

MILICA TEODORESCU
VA BOXA CU
CEFERINO GARCIA

CE SCRIU ZIARELE „EXAMINER" ȘI „TIMES" DIN LOS ANGELES, DESPRE ACEST MATCH. — FELICITARI DE ANUL NOU PENTRU „UNIVERSUL SPORT" PE O CARTE DE VIZITA CU... TOATE TITLURILE CAMPIONULUI

Matchul desfășurat de Milică Teodorescu la Los Angeles și pierdut în fața lui Al. Romero, prin bunăvoința juriului, a avut darul ca să facă pe organizatori să se intereseze de boxeurul român.

Iată spre exemplu ce scrie ziarul „Examiner" din Los Angeles despre un nou angajament al boxeurului român.

GARCIA ANGAJAT DE LEGION STADIUM IN IANUARIE

Sub titlul de mai sus cotidianul californian scrie următoarele :

Ceferino Garcia, challenger la titlul mondial al categoriei semi-mijlocii, titlul deținut de Henri Armstrong, după ultimul clasament al N. B. A., a hotărît să boxeze la „Legion Stadium" în Ianuarie.

PROBABIL CU MILICA TEODORESCU

Adversarul său va fi Milică Teodorescu, student român la medicină (?! N.R.) pe care Georges Carpantier l-a trimis lui Gus Wilson din America.

Teodorescu care și-a preschimbat numele în Milo Theodore, este în cea mai bună formă și matchul pe care l-a făcut pentru debut în America cu mexicanul Al. Romero, a avut darul să-l ridice în ochii opiniei publice și mai mult.

Theodorescu este de asemenea un probabil adversar al lui Glen Lee.

Românul are până acum 33 victorii din 85 matchuri.

TEODORESCU A LASAT O IMPRESIE FORMIDABILA

Sub acest titlu ziarul „Times" din Los Angeles scrie următoarele :

Milo Theodore, deținătorul titlului român de categorie semimijlocie a boxat cu Al. Romero, popularul mexican din Broadway, la Hollywood Legion Stadium.

Deși învins, el a lăsat o impresie formidabilă.

Mike Jacobs care este promotorul lui „The Garden and Hippodrome Clubs" din New-York, dorește să angajeze această vedetă europeană pentru 3 matchuri.

Boxeurul Nate Lewis din Chicago ar vrea deasemenea să boxeze cu Milo Theodore.

FELICITARI

Astăzi, am primit la redacție o carte de vizită a lui Teodorescu, pentru redacție...

O publicăm din curiozitate, pentru ca cititorii noștri să vadă titlurile lui Teodorescu, atât cele sportive cât și cele... civile.

— BOX —

Lt. Bârsănescu

a reluat conducerea regionalei F.R. Box a ținutului Mării

Cunoscutul sportiv Locot. de marină Bârsănescu a reluat conducerea regionalei F. R. Box, Ținutul Marea.

E probabil că organizarea matchului de campionat interregional Moldova-Dobrogea va reveni regionalei F. R. Box „Marea" care, întotdeauna, sub conducerea susnumitului oficial, a dat dovadă de organizări civilizate și mult apreciate de publicul constănțean.

Mâine seară la Chiajna

Gruparea „Central"

organizează o interesantă reuniune de box

Programul a suferit o modificare

Gruparea „Central" organizează pentru mâine, Duminică, 8 Ianuarie crt., o interesantă reuniune pugilistică amatoare în comuna Chiajna.

Prezența pe program a amatorilor: Gino del Fabro, Puiu Obăgilă, G. Tătărăscu și Mișu Petrescu, denotă importanța acestei reuniuni de propagandă.

PROGRAMUL REUNIUNII

Programul reuniunii a fost alcătuit astfel:

Gino del Fabro (C.)-Mișu Petrescu (C.).

D. Zamfirescu (C.) - Ion Popa (Tir).

Puiu Obăgilă (C.)-I. Vânătoru (A.C.T.).

Pericle Ionescu (C.)-Iosif Barasch (Tir).

Ulpiu Traian (C.)-N. Vânătoru (A.C.T.).

Gh. Tătărăscu (C.)-Alex. Radu (Tirul).

C. F. R.-B. T.

a învins combinata C. F. R. Constanța-Marina cu scorul de 8-4

Interesanta reuniune de box desfășurată la Constanța. Anton Oșca a învins la puncte pe Vasile Voinescu

In sala Tranulis în fața a peste 1500 de persoane s'a desfășurat la Constanța în organizarea grupării C. F. R. Constanța de sub președinția d-lui Barbu Băloiu o interesantă reuniune pugilistică mixtă.

Oaspeții programați au fost boxeurii amatori ai grupării CFR-BT din București, cărora li s'a opus o formație din boxeurii constănțeni ceferiști, și ai Marinei.

REZULTATELE MATCHURILOR

Gh. Bidrinski (București) a făcut match nul cu Ștefan Cioc (Constanța).

Ilie Dincă (Constanța) a învins la puncte pe Aurel Negrescu (București).

Iosif Barasch (București) a învins la puncte pe Victor Elicea (Constanța).

Ioan Popa (București) a învins la puncte pe Toma Dumitru (Constanța).

Gh. Petrescu (București) a învins la puncte pe Vasile Hanu (Constanța).

Andrei Valentin (București) a făcut match nul cu Eduard Herzog (Constanța).

MATCH PROFESIONIST

Anton Oșca a învins la puncte pe Vasile Voinescu.

AVENTURILE DETECTIVULUI WILLIAM THARPS

JOCHEUL DISPARUT

ROMAN SPORTIV de GEORGE MEIRS

TRADUCERE de CONST. TOMESCU

CAP. VIII

IN INTUNERIC

— Bun, tare bun, remarcă el, fereastra e blindată, și cred că nu e așa ușor de deschis.

Tocmai vroiam să mă apropii și eu de detectiv, când, brusc, lumina se stinse.

— Drace !, exclamă detectivul, în timp ce, rapid, mă trase lângă el. Stai aci și pune un genunchiu pe podea, așa cum fac eu.

Înțelesei rostul acestui sfat ; dacă aveam să fim atacați pe întuneric așa cum ne așteptam, se putea întâmpla ca atacatorii să se îndrepte spre locul unde stătuserăm la început. Foarte abil, Tharps mă adusese aproape de unica ușă a salonului și, ascunși, astfel, veam toate șansele să cădem în spatele oricui avea să intre.

Planul mi se părea minunat. Ceiace mă mira era faptul că nu venea nimeni: ce ni se pregătea oare ?

Tovarășul meu nu spunea nimic, dar simțiam că și el e frământat de aceias neliniște latentă.

Secundele se scurgeau încet, interminabile.

Eram prea agitat pentru a putea aprecia just trecerea timpului, dar tăcerea aceia mi se părea nesfârșită; aș fi preferat o luptă crâncenă cu lovituri de pumn, cu revolvere, sau cuțite.

Aveam impresia că acțiunea m'ar fi desmorțit.

Eram prinși în cursă; în privința aceasta nu mai încăpea nici o îndoială și amabilitatea omului care ne primise n'avusese alt scop decât acela de a ne împiedica să fugim sau să dăm alarma. Eram prinși, fără nici o posibilitate de scăpare. Ferestrele, așa cum constatase Tharps, nu se deschideau; cât despre ușă era ușor de ghicit ce ne aștepta înapoia ei. Și, deodată îmi răsări în minte ideia că poate eram așteptați să ieșim, pentru a fi doboriți în deplină siguranță.

In cameră întunericul era de nepătruns obloanele ferestrelor fiind bine încheiate, iar între ușă și tocul său nefiind nici un spațiu oricât de mic pe care să pătrundă vre-o dâră de lumină : mă apăsa întunericimea asta intensă; nu cunoșteam deloc salonul unde ne aflam, Tharps n'avusese timpul să-l examineze ; poate în podea se aflau trape care ar fi permis celor care ne voiau răul să vină lângă noi și să ne masacreze mai înainte ca noi să ne putem riposta sau să ne apărăm; poate chiar sub picioarele noastre se afla o trapă prin care aveam să ne precipităm la etajul inferior, unde cine știe ce soartă ne era rezervată. Un sgomot ușor mă făcu să tresar; holbai ochii zadarnic ! Ascuții auzul.

Tovarășul meu nu făcuse nici o mișcare. Sgomotul se repetă, apoi avui impresia că cineva merge pe aproape de mine.

Nervii mei se încordaseră până la limita ultimă, iar ochii îmi ardeau în orbite; întinsei gâtul încercând să aud ceva,... să văd..., să înțeleg. Și găsii grozav de lungă această așteptare care ne mărea suferința.

Trecuseră câteva secunde fără să mai auzim nimic.

Mă gândii că, în orice caz, odaia în care ne aflam era foarte bine izolată, pentrucă, din afară nu venea nici un sgomot. Totul mă înspăimânta și strângeam, gata să-l rup, tocul „Werbley"-ului meu, rugându-mă din toate puterile să vină cât mai curând momentul când va trebui să mă servec de el.

William Tharps nu mișca; nemișcarea lui absolută mă înfricoșa și mai mult; aș fi vrut să aud ceva, să văd, să văd nu importa ce, dar să văd. Această tăcere groaznică, în întunericul acela cumplit mă făcea să aiurez. Eram deprimat, obosit de prea multe emoții, de un voiaj penibil, de o noapte nedormită și simțiam că puterea mea de rezistență slăbește; mă întrebam ce avea să mi se întâmple și doream mult ca vre-un eveniment oarecare să survină; chemam din toată inima moartea, de care mă temeam când venisem, dar care acum ar fi pus capăt groaznicului coșmar pe care îl trăiam.

Simțeam cum sângele saltă gata să-mi spargă tâmplele, capul mi se îngreuna, văjâia de sgomote confuze, aveam impresia că ochii mi se măriseră peste măsură că mâna care strângea revolverul amorțise complet. Mă absorbi această senzație ridicolă, o analizai, o amplificai, trăsei din ea concluziile cele mai neprevăzute; mi se părea că singurul lucru interesant este această dureroasă auto-examinare. Eram foarte preocupat să știu dacă brațul mi-ar mai fi putut servi la ceva, dacă mâna mea angilozată, ar mai fi mânuit cu ușurință revolverul pe care era sprijinită. Atenția mea era așa de mult prinsă de această stupidă preocupare încât nu mai auzii straniul sgomot, deși, de astă dată, el se produsese mult mai aproape de locul unde mă aflam.

Deodată simții o atingere ușoară pe mâna care mă preocupa atât , și înăbușii un strigăt. Instinctiv dusei mâna stângă, ca să feresc de orice eventual pericol. mâna mea dreaptă paralizată, dar nu găsii nimic.

In acelaș moment, mi se păru că aud pași catifelați de cealaltă parte a ușii, pași cari se apropiau. *Ghicii* că detectivul făcuse o mișcare.

Brusc ușa se deschise, un val de lumină ne orbi; văzui pe Tharps în picioare; cu un salt făcut fără sgomot, ajunsei și eu în aceiaș poziție. Silueta unui bărbat apăru în cadrul de lumină al ușii; noi îl vedeam foarte bine, el însă nu.

Scoase o scurtă exclamație și se dădu un pas înapoi. Urmă apoi un sgomot ușor și lumina se reaprinse. In bărbatul care intrase recunoscui pe amicul meu. Isbucnii atunci într'un râs convulsiv, a cărui ciudată rezonanță mă înspăimântă. El, ne privea stupid, cum stăm cu revolverele în mână.

O expresie de mirare i se întipărise pe toată fața dar de vorbit nu vorbi nimic.

— E mult timp, articulă el, însfârșit, de când stați fără lumină ?

(Urmează mâine)

PENTRU CITITORII NOUI

In urma unei întâmplări puțin banale, petrecută la hipodromul dela Chantilly, detectivul William Tharps ia în cercetare ciudatul caz al dispariției jockeului Arthur Winggs, care trebuia să conducă în cursa „Jockey Clubului" calul prietenului său, ducele de Joric.

In timp ce se făceau tot felul de presupuneri iar bănuielile își strângeau cercul în jurul bookmakerului Coussort, — al cărui cal câștigase cursa — și al Janei Beryl, prietena jockeului dispărut, cadavrul acestuia din urmă e găsit într'un compartiment de clasa I-a al trenului Bruxelles-Paris. Descoperirea e făcută de autoritățile din orășelul Givet, unde Jane Beryl se dusese chiar în ziua crimei.

Continuând cercetările în Belgia și Olanda, Tharps se întoarce cu frumoase rezultate.

SPECTACOLE

Teatre

OPERA: Rigoletto.

NAȚIONAL: Madame Sans Gêne.

TEATRUL STUDIO: mat.: George și Margaret; seara: Clawnul.

TEATRUL COMEDIA: mat.: Liliecii din Clopotniță; seara: Visul unei nopți de iarnă.

TEATRUL LIBER (sub Comoedia): Zile senine.

TEATRUL REGINA MARIA : mat și seara: Azilul de noapte.

LIGA CULTURALA : Revizorul.

ALHAMBRA mat. și seara : 1000 de ani pace.

TEATRU MODERN mat. și seara: Miliția teritorială.

SAVOY mat. și seara : Tănase Istambul.

MUNCA ȘI VOE BUNA : Cămila trece prin urechile acului.

TEATRUL RELIGIOS (sala Liedertafel): Drumul Crucii.

Cinematografe

ARO : Vreau să mă mărit.

CAPITOL : Nopți în Andaluze, Jurnal și completare.

SCALA: „Trei camarazi" și jurnal Paramount

CARLTON: Champs Elisées și Jurnal Fox.

SELECT : Frivola D-ra Brent.

TRIANON: „Paris-Melody 1939" și jurnal Paramount.

A. R. P. A. : „Mascatul", seria I, jurnal și complectare.

BIZANTIN : Teroare. India în flăcări și, pe scenă, „Tomies" Regele Râsului.

FEMINA : Trei fetițe dulci.

REGAL: „Albă ca zăpada și cei șapte pitici". jurnal Paramount.

PALAS BULEVARD : Bill Gazon, Jurnal și Complectare.

ROXY : Nopți în Andaluze, Jurnal și completare.

ELISEE: Mi-a fugit mireasa și jurnal Paramount.

FORUM : Senorita și Rivalii.

CORSO : Atlantis.

AIDA : Proscrisul și Mannilla.

AMERICAN : Frou Frou și Ultimul gangster.

ATENEUL TEI : Cuceritorul și Alarmă în Peking.

BARCELONA : Spaima Vestului Sălbatec. Oameni în Lanțuri și trupă de reviste.

CARMEN : Tarzan eroul junglei și In slujba Inamicului.

COTROCENI: Prizonierul din Zenda și Pentru dv. doamnă.

DIANA: Sfidători aerului cu Clark Gable, Mirna Loy și Stan și Bran țigani și Artiști.

DICHIU : 100 de băeți și o fată, Noaptea Roșie și Jurnal.

DACIA : Robin Hood cu Erroly Flyn și Războinarea Zeului Syva cu Peter Sorre.

DOINA : Ogorul cu Paul Monny și Stan și Bran la Holiwod.

EDISON : Departe de țară și Mimi (viață de boem).

FLORIDA : Fica Orientului și Barnabe.

FRANCLIN : Aventurile lui Robin Hood și complectare Cabaret.

GLORIA: Nevestele șirete și Panică în hotel.

IZBANDA : Cântecul dimineții și Călărețul din Montana.

ILEANA : O Fetiță delicioasă cu Denna Durbin, O crimă pe ring cu Peter Lowe.

LIZEANU : Amprente degitale și Spaima indienilor.

LOLICA: Oameni în lanțuri, Polițistul invizibil învingător și Banda veselă în vacanță.

LIA : Blocada și Liliacul.

LUCIFER : Călătorul din Montana cu John Waine și Femeile Vesele cu Magda Schnider.

MARCONI: Alasca. Jurnal. Paramoun. Trupa de reviste M. Nedeianu

MARNA : Aventurile lui Marco Polo, Amanda și artiști.

MILANO : Pépé-le-Moko și Submarinul D. 1.

MODEL : Cel mai bun prieten și Ultimul atac.

MILANO: Prizonier în Africa și Semnul crucii.

NISSA : Vagabonzii și Azilul de noapte.

NERO : Pépé-le-Moko (Pasiune de apaș) și Fac ce-mi place.

NONI : Prizonierul din Zenada și gâtul sălbaticilor și trupa de revistă Grigorescu Iași.

GLORIA : Neapole sub sărutul focului și Legea nu iartă.

OMNIA : Senorita și Misterul unei crime.

ORFEU : Furtuna în Maroc și Părinți și copii.

ODEON : Alaska (Demonul alb) și Nevestele șirete.

PARIS : Evadatul 320 cu Harry Piel și o comedie muzicală.

PACHE : Sub roba roșie și Rivalii.

PAX : Insula Ocnașilor. Abuz de încredere și completare.

RAHOVA : Frou Frou și Ultimul gangster

RIALTO : Azilul de noapte și Frații Ritz Șomeuri.

SPLENDID: Alaska și Neapole sub sărutul focului.

REX : Seniorita și Jokeul roșu.

TRIUMF: Frații Ritz șomeri și Patru bărbați și un jurământ.

TOMIS: Vacanța și Umbra morții.

UNIC : Blocada și Liliacul.

VOLTA BUZEȘTI : Indrăsnețul, Banii și revistă.

VOLGA : Casa din Malta și Diligența însângerată.

VENUS : Robinson Crusoe în insula Misterelor. Operă complectă 20 acte.

FOOT-BALL

Tot despre jucători şi arbitri

Am luat cunoştinţă cu multă plăcere de răspunsul d-lui prof. Virgil Popescu, la articolul pe care l-am publicat în acest ziar şi sunt mulţumit că d-sa a înţeles perfect intenţiunea mea de a provoca o discuţie mai amplă — nu polemică — asupra corpului de arbitri cât şi a atitudinei pe care aceştia trebue să o aibe în relaţiunile lor pe teren sportiv.

Am ţinut deci, din capul locului, să precizez, că în corpul arbitrilor — care se află în continuă prefacere — sunt probleme de interes vital, pentru binele său mers, ce se cer rezolvate cât mai urgent, spre a se putea ajunge la o situaţie care să nu mai dea loc la discuţiuni şi aprecieri neplăcute în materie de arbitraj.

Şi în această ordine de idei, sunt hotărât contra celor ce cer îndepărtarea din viaţa sportivă amatoare a elementelor care nu sunt suficient pregătite.

Intr'un corp atât de numeros, cum este cel al arbitrilor, se poate întâmpla, după cum firesc este, să se găsească şi persoane care nu au suficientă pregătire, poate tocmai din cauza izolării în care au trăit înainte de a călca pe arenele sportive. Şi atunci? Aceştia trebuesc şterşi din viaţa sportivă? Hotărât nu!

Conducându-mă după principiul moralei sportive, de care am mai vorbit, găsesc că prin sport, poate mai mult decât în altă ramură de activitate socială, s'a ţintit la o operă de redresare morală a tineretului nostru şi deci, este logic ca asemenea inşi în loc de a fi eliminaţi din viaţa sportivă — care pentru unii, în afară de profesiunea lor, însemnează mult, poate chiar totul — să fie educaţi de aşa manieră, încât singuri, nesiliţi de nimeni, să pătrundă adevărata cale ce trebue să urmeze.

Insuşi marele ocrotitor şi cetitor al sportului românesc, M. S. Regele Carol al II-lea, a rostit marile cuvinte:

„Trebue ca toţi să priceapă că sportul nu e numai un exerciţiu fizic ci o întreagă morală".

Şi acesta fiind adevărul adevărat, putem oare să ne abatem dela el? Nu vom avea de suferit remuşcări dacă, fără a ţine seama de aceste imperative, am distruge — prin măsuri violente — sentimente frumoase ce ar începe să încolţească sub influenţa binefăcătoare a sportului şi a sportivilor de elită, a intelectualilor, al căror prim scop în sport trebue să fie acela de apostolat?

Prin articolele bine redactate, sincere, însufleţite, fără a se căuta jignirea nimănui, presa trebue să facă critica tuturor acelora aflaţi în rătăcire — poate momentană — şi a le arăta ce trebue şi ce nu trebue să facă.

Pe de altă parte, forurile diriguitoare, prin conferinţe, critici de ordin intern, îndrumări, exemple, etc., executate în şedinţe săptămânale — ceeace de altfel a şi început a se face — prin contactul cât mai des al conducătorilor cu cei conduşi, ar ajunge la situaţia care să nu mai permită suspectarea bunei credinţe a arbitrului.

Până în prezent, însă — şi asta trebue să o recunoaştem cu destul regret — pe teren intelectual, în sport, s'a realizat puţin faţă de ceeace se cuvenea înfăptuit.

Când un arbitru a fost bun, presa l-a elogiat, iar când a greşit, a fost hulit şi dese ori i s'a aruncat în spinare ponosul unor presupuse „măsluiri" fără a se ţine socoteala de atâtea cauze firesti: oboseala, lipsa momentană de antrenament, indispoziţie fizică sau morală, etc., care determină o mai slabă comportare a arbitrului.

In modul acesta s'a semănat — prin puterea cuvântului tipărit — discordie, lipsă de respect şi suspiciune din partea publicului, fapt ce a creiat multor arbitri o situaţie extrem de delicată, care îi face să nu mai poată păşi pe teren cu încredere şi siguranţă.

Ori, credem că menirea celor ce mânuesc condeiul este tocmai aceea de a fi un preţios îndreptar în slujba sportului, prin critici — la justa valoare a faptelor — consemnând greşelile şi arătând în acelaş timp remediile necesare, aşa cum, de altfel, înţelege să procedeze ziarul de românească credinţă „Universul Sport".

In ceiace mă priveşte personal, precizez că prin articolul meu precedent, nu am căutat a insulta pe nimeni, mai cu seamă că la mijloc era o chestiune de ordin general, pe care am analizat-o numai sub acest aspect şi reproducând pe alocuri pasagii din frazele întrebuinţate de d. prof. Virg. Popescu în articolul d-sale.

Astfel fiind şi cu aceste lămuriri date, considerând replica mea terminată, nu mă îndoesc că d-l prof. Virgil Popescu va continua discuţia începută, prin articole mai clare şi mai frumoase, graţie calităţii sale de profesor şi ziarist, spre a aduce cu un moment mai de vreme, o limpezire în atâtea probleme ce privesc mişcarea sportivă, în general şi a corpului de arbitri în special.

AUREL PAVEN

N. R. Suntem mulţumiţi că în răspunsul său de faţă, d. Aurel Paven a reuşit să se pună de perfect acord cu cele spuse de noi în primul articol despre „Jucători şi arbitri". Era de altfel şi normal pentru un vechi şi merituos sportiv, aşa cum este d. Paven. Îi promitem că vom lămuri problemele care-l interesează şi că-l vom citi cu plăcere oridecâteori va crede că-i necesar să ne scrie.

V. P.

SIGMARGYL
MEDICAMENT PE CALE BUCALA
ANTI-SIFILITIC
Trimite gratuit la cerere, literatură,
AGENŢIA SIGMARGYL
Str. Principatele Unite 14, Bucureşti I
1100 La farmacii şi droguerii.

Ujpest învingător la Cairo

Ujpest-Cairo 5-2 (2-1)

CAIRO, 6. — Azi a jucat în localitate echipa ungară Ujpest.

Oaspeţii înfruntând selecţionata locală au câştigat cu scorul de 5:2 (2:1).

Punctele învingătorilor au fost marcate de Zsengellér (2), Kállai, Hidasi şi Vincze.

ACCIDENTELE VÂRSTEI.

Dacă, la femeie vârsta se manifestă prin leşinuri, valuri de căldură, bărbatul resimte — şi el — simptome cari nu înşală. Adeseaori, primele accidente se îndreaptă asupra aparatului urinar.

Mai întâi se simte nevoia de a urina mai des — mai cu seamă în zorii zilei — apoi evacuarea este mai lentă, mai greoaie. Trebue aproape să se forţeze cineva, pentru a expulsa. In acest caz profitaţi de minunata descoperire a produsului Pagéol. Sub formă de capsule uşor de luat, aveţi cel mai puternic antiseptic la dispoziţia Dv.

In toate afecţiunile prostatei, Pagéol este fără rival pentru a suprima durerea, a decongestiona mucoasele şi a „reîntineri" organele.

Este un produs Chatelain, marca de încredere, preparat de către Laboratoarele Urodonal, sub direcţiunea ştiinţifică a Profesorului Pouchet, membru al Academiei de Medicină, asistat de 26 medici şi farmacişti.

La farmacii şi droguerii.

Bucureşti-Grecia 4-0 (1-0)!!

(Urmare din pagina I-a)

este sigură în intervenţii, iar Sadowsky n'are de apărat serios decât o singură dată...

INCEP SĂ CURGĂ GOALURILE

Ofensiva română se face simţită peste puţin timp şi în special pe partea stângă, unde Baratky, Reuter şi Gică Popescu „merg ca pe roate".

De altă parte, halfii, şi în special Pal, lucrează admirabil, atât în apărare, cât şi în atac.

In minutul 61, o nouă fază periculoasă la poarta lui Rimbas. Balonul ajunge la Auer care — dela 16 m. — expediază sec o bombă imparabilă. Bietul Rimbas d'abia a avut timp să'ntoarcă capul. Atât!...

BARA ŞI UN GOAL

Repus la centru, balonul ajunge din nou la poarta lui Rimbas, pe care-l salvează bara. O bară formidabilă a lui Baratky, în minutul 61.

Acesta se răzbună însă, în minutul 64, când foloseşte o centrare bună a lui Gică Popescu şi marchează dela 12 m.: 3—0.

PRUDENŢA INUTILĂ

Din acest moment, românii joacă în 4 înaintaşi şi 4 halfi. Reuter, retras în apărare, activează admirabil ca inter rătăcitor.

BARATKY INSCRIE DIN NOU

Măsură inutilă, însă. Căci, aşa, în 4 atacanţi, echipa română este în minutul 88 la poarta lui Rimbas. Auer este în posesia balonului pe care-l pasează lui Baratky. Acesta îşi înşeală adversarii printr'o săritură şi, făcând o schimbare de picior, shootează puternic silind pe Rimbas să scoată mingea din plasă, pentru a patra şi ultima oară.

INCĂ TREI BARE...

Până la sfârşit, românii domină mereu un adversar care a dezarmat complectamente în această repriză, în care învingătorii au mai avut trei bare, dar niciun corner în 90 de minute.

BUCUREŞTI IN FORMĂ

Oaspeţii — spre surprinderea generală — au jucat peste aşteptări, furnizând un joc de factură superioară şi superior din toate punctele de vedere. Acţionând calm şi precis, au reuşit să domine chiar viteza şi agresivitatea echipei elene.

Toate compartimentele le-au funcţionat excelent, dar în special atacul, care a dat maximum de randament. In plus, a prilejuit un spectacol splendid.

CEI MAI BUNI ROMÂNI...

Echipa română a avut vedetele în Baratky — cel mai bun de pe teren — Reuter, Gică Popescu şi Pal. In apărare s'a remarcat şi Duce.

...ŞI CEI MAI BUNI GRECI

Invinşii, prea încrezuţi, ceeace a influenţat asupra comportării lor, au avut cei mai buni oameni în Rimbas, Helmis II şi Vikelides III (un bun shooteur).

ECHIPA ROMÂNĂ ESTE FELICITATĂ

După match, d. ministru al Athenei a felicitat echipa română pentru victorie şi joc.

— Valsamakis —

Durerosul debut...

21,000 spectatori la un match de rezervă... ...dar juca şi Bryn Jones

Bryn Jones, omul celor 15.000.000 lei, a fost trecut de George Allison, în echipa de rezervă a lui Arsenal.

Lucrul a produs, la timpul lui, o senzaţie imensă.

Primul match „la rezerve" al lui Bryn Jones, a fost contra lui West Ham United pe terenul de la West Ham.

Arsenal a pierdut cu 2—3 iar la match au asistat nu mai puţin de 21.000 spectatori veniţi să vadă pe Bryn Jones, „minunea" unui jucător de 15.000 lire în echipa de rezervă.

Ceiace vrea să spună că Allison nu a făcut totuşi o afacere proastă cu Bryn.

„BRYN JONES ESTE UN TANAR SENSIBIL"

După match, un jurnalist l-a întrebat pe Allison ce părere are despre jocul lui Bryn Jones.

Iată ce-a răspuns „satrapul" lui Arsenal:

„Bryn Jones este un tânăr sensibil. El şi-a pierdut încrederea în sine. Din cauza aceasta el trebue să joace odată în echipa de rezerve. Ştiinţa şi technica lui sunt incontestabile. A dovedit aceasta în nenumărate matchuri. Eu am convingerea că Bryn Jones va face din nou matchuri mari în echipa Arsenalului".

Optimism nejustificat...

„Football Association" nu se va hotărî asupra turneului continental de cât... după vizita d-lui Chamberlain la Roma

Renunţarea la politica „splendidei izolări", pe care federaţia engleză, conservatoare, a dus-o atâţi ani dearândul, a fost marcată de turneele echipelor naţionale pe continent.

Aceste turnee, considerate ca evenimentele cele mai importante ale anului sportiv, au fost şi sunt comentate în modul cel mai divers şi aprins.

ANTICIPARI NEJUSTIFICATE

In frigurile turneului de anul acesta am intrat şi noi pentru că există posibilitatea ca echipa naţională a Angliei să joace şi în România.

Numai că aceste optimiste anticipări nu sunt de loc justificate. Şi nu numai în ceia ce ne priveşte pe noi.

Se poate afirma precis că federaţia engleză nu a hotărît încă nimic în privinţa turneului, pe care echipa naţională îl va întreprinde în Mai pe Continent.

Nu se ştie dacă Anglia va juca la Budapesta, Belgrad, Praga şi Bucureşti, sau dacă va vizita pe deţinătorii campionatului mondial, jucând la Roma.

O hotărîre definitivă nu va fi luată decât după vizita d-lui Chamberlain la Roma.

Dacă vizita aceasta, pe care premierul englez o va face d-lui Mussolini, va conduce la rezultate fericite, se poate vorbi de eventualitatea unui turneu continental al echipei naţionale engleze. Dacă nu, deocamdată, este exclus acest lucru.

Football

Liniile de atac ale echipelor divizionare înregistrează un regres evident

Marea învățătură demonstrată de campionatul trecut, care a fost o probă încordată și totuși normală

Așa numitele subiecte de iarnă sunt uneori mai interesante decât cronicele timpului fericit, de toamnă și primăvară, cu activitate neîntreruptă.

Observațiile și revenirile tehnice — când nu sunt un snobism supărător — sunt foarte utile pentru toți factorii activi ai jocului de football.

O mentalitate nefericită face ca oamenii să nu recurgă la ele decât în momentele de criză și de aceea ele sunt, mai mult sau mai puțin, compromise în ochii unor cititori, formați la școala romantică a unei abundențe de fapte inedite.

Ele au marele avantaj că sunt depărtate în timp de evenimentele comentate. Sunt lipsite, poate, de savoarea celor confecționate sub impresia momentului dramatic, dar tocmai faptul că ele scapă acestei independențe, rațiunea are posibilități mai vaste de desfășurare.

Timpul face ca amănuntele, cari de obiceiu lovesc mai puternic imaginația și sensibilitatea noastră, să se estompeze și să rămână numai ceeace este într'adevăr caracteristic, pentrucă a avut o prezență mai continuă decât celelalte fapte minore.

Pentru romantici este, desigur, o pierdere această prezentare mai netă, mai lipsită de nuanțe. Pentru cei, cari iubesc însă concluziile practice, estomparea amănuntelor este un câștig.

Și așa este, pentrucă nu poți aprecia progresul, stagnarea sau regresul unei activități decât în măsura, în care poți avea o privire de ansamblu, care să nu întârzie asupra unor amănunte, ce-o pot întârzia și chiar falsifica. Iată pentruce o privire asupra campionatului național — ca o activitate luată complex — nu poate avea o valoare practică decât atunci, când e făcută mult timp după consumarea ultimei partide.

Pentrucă se impune o sedimentare a lucrurilor, care nu e posibilă decât după trecerea unui timp mai îndelungat.

Nu e vorba numai de inteligența și spiritul de discernământ al aceluia, care observă; este mai mult chestie de un fenomen, care aparține probei consumate.

Revenirile asupra campionatului național nu sunt, așa dar, o simplă soluție disperată a unei crize periodice ci o necesitate utilă, al cărei timp favorabil este tocmai această perioadă de iarnă sterilă.

UN CAMPIONAT INCORDAT, DESIGUR, DAR NU SENZAȚIONAL

Campionatul național a avut un tur încordat, desigur, dar nu atât de senzațional.

Prezintă aspecte neașteptate dar și confirmă și anumite, dar confirmă și anumimale.

Clasamentul oferă surpriza lui Rapid clasat în locul al șeaselea și a lui F. C. Carpați în locul trei.

Dar a confirmat pretenția — justificată, desigur — de leader a Venusului.

In plus, ceea ce formează viața unui campionat, matchurile oficiale au dat rezultatele scontate.

Avantajul terenului și — mai mult — acela al valorii și formei au rezistat aproape întotdeauna. A existat, evident, surpriza unui Juventus învingător la Cluj și învins la București.

Dar aceste rezultate nu sunt atât de „surprinzătoare" pe cât par dacă se ține seama de forma echipelor în momentul în care ele au fost realizate.

Toate aceste lucruri, cari sunt foarte puternice, duc neapărat la concluzia că proba națională a anului trecut a avut un tur mai mult normal.

Cunoașterea anticipată a leaderului este ceva categoric în această apreciere.

Confirmarea nu duce desigur la o comparație cu campionatul standard al Ungariei, dar cele câteva surprize nu îndreptățesc o apropiere de campionatul englez, în care leaderul să fie retrogradat în anul următor.

La noi mai persistă dezolantul aspect al unei ierarchii rezistente, devenită tradițională.

Ceeace înseamnă că echipele sunt departe de a fi de valori apropiate, realitate care ar conduce la o maturitate onorabilă pentru orice țară.

INTRE APARARE ȘI INAINTARE... O CONCLUZIE, CARE NU-I OPTIMISTA

Studiul amănunțit — și poate nu atât de interesant — al raporturilor dintre goalurile date și cele primite de echipele participante, conduce la o concluzie, care nu-i tocmai atât de optimistă.

S'a anticipat însă o concluzie bazată pe premiza faptului că echipele au marcat goaluri puține. S'a spus anume că formațiile noastre au pus la punct apărări redutabile, cari nu pot fi trecute atât de ușor de compartimentele ofensive.

Nu din spirit de contrazicere și nici dintr'o maladivă înclinare spre pesimism considerăm eronată această concluzie. Apărările noastre nu sunt mai bune decât înainte, din contra.

Afară de Venus nu mai există nicio altă echipă cu apărare imediată completă.

Practica și realitatea echipelor noastre confirmă pe deplin acest lucru și atunci se ajunge la a recunoaște un regres al liniilor de atac.

Apărările imediate joacă mai dur, mai brutal chiar decât înainte — jocul în dușmanie este una din caracteristicile cele mai puternice ale partidelor divizionare actuale — și deci mult mai puțin tehnic.

Intre compartimentele de atac și cele de aparare, a existat întotdeauna un dezechilibru din punct de vedere al forței fizice.

Inaintașii — desavantajați de fizic — au suplinit această lipsă printr'o tehnică superioară. Care azi nu mai există.

Inaintașii noștri caută să rezolve duelul cu fundașii adverși prin forță și e firesc să nu termine de prea multe ori victorioși pentrucă inițial sunt desavantajați pe acest tărâm.

Apărările rezistă, firește, mai usor dar nu pentrucă au realizat un progres ci pentrucă înaintările noastre au suferit un accentuat regres tehnic.

Este, desigur, o concluzie funebră. dar e necesară să fie exprimată cu convingere pentru că a ne ascunde mereu în spatele unor constatări fericite dar foarte depărtate de realitate. e ceva foarte dăunător pentru evoluția footballului românesc

CONCLUZII MINORE...

Turul campionatului trecut impune desigur și o altă serie de concluzii. Minore.

Poate nu-i tocmai o practică fericită renunțarea la aceste concluzii de interes minor și minimă importanță.

Ele vor fi însă găsite în considerațiile tehnice, ce vor fi continuate pentru fie care echipă în parte

Pentrucă — de obiceiu — ceea ce-i minor în complexul unor considerații de ansamblu poate fi major atunci, când aceste considerații se restrâng la un cadru mai mic sau mai particular. Și invers, desigur.

Nu-i de loc un lucru nou acesta.

De aceea, am găsit că e mult mai util ca aceste concluzii să fie evitate în considerațiile de față pentru a fi reluate mai amănunțit în acelea viitoare, referitoare la comportarea individuală a echipelor participante.

N. Sucitulescu

DIVIZIA NAȚIONALA B în Franța și la noi

Am publicat eri un reportaj după ziarul francez „L'Auto" din care se poate vedea situația grea prin care trec cluburile diviziei B franceze.

Cum și la noi situația nu este mai puțin gravă socotim că o paralelă între situația cluburilor noastre și a celor franceze precum și a formulelor campionatelor din cele două țări ar fi foarte utilă și ar ajuta poate la îndreptarea lucrurilor.

FORMULA CAMPIONATULUI DIVIZIEI B IN FRANȚA

In țara amică nouă, campionatul diviziei B este diferit de cel dela noi.

Cele 23 echipe franceze sunt grupate într'o singură serie.

Este ușor de imaginat că în acest sistem cluburile sunt silite să facă deplasări extrem de lungi și la fel de costisitoare, mergând dela un colț la altul al țării.

Din această cauză presa de specialitate vede un remediu al răului în alcătuirea grupelor regionale pentru divizia B, când s'ar reduce în mod considerabil atât durata cât și costul deplasărilor.

DEFECTE DE PROGRAMARE

O altă lacună a campionatului diviziei B franceze este programarea matchurilor în timpul săptămânii când nu se pot face încasări bune. Oficialitatea a promis la începutul campionatului să evite asemenea programări, dar exigențele unui sezon prea încărcat nu i-au permis realizarea acestor bune intenții.

LA NOI S'A ȚINUT SEAMA DE IMPARȚIREA GEOGRAFICA

Federația noastră când a alcătuit campionatul diviziei B a ținut seama într'o oarecare măsură de poziția geografică a grupărilor. S'au alcătuit patru grupe reprezentând fiecare câte o regiune a țării noastre evitându-se în acest fel deplasările lungi și costisitoare.

Cu toată această bună măsură nici la noi grupările nu au o situație materială bună. Cauzele acestei stări trebue deci să fie de altă natură la noi și vom încerca să le lămurim în rândurile de mai jos.

LA NOI NU SE JOACA IN CURSUL SAPTAMANII

In schimb, în orașele unde sunt și matchuri de divizia A și mai ales unde concurența nu poate fi evitată, partidele diviziei I-a sunt programate Duminica dimineața.

Este lesne de înțeles că nici în acest fel publicul sportiv nu poate fi atras la matchuri, mai întâi că nu toată lumea își poate permite să plătească într'o zi două intrări și al doilea nu toți sunt dispuși să sacrifice o zi întreagă pentru foot-abil.

Și dacă socotim că orașele în care cele două divizii ale noastre se concurează sunt tocmai Bucureștii, Timișoara, Cluj și Ploești adică centrele cu cel mai mare public sportiv, se poate vedea că divizia B este destul de nedreptățită și la noi de programare.

In plus mai este Oradea unde sunt trei echipe de divizia B, care se concurează între ele.

GRUPARILE CORPORATIVE

Cari activează în cadrul diviziei B produc celorlalte mari pierderi căci la ele pe teren toți membrii lor au intrare aproape gratuit și deci vizitatorii încasează foarte puțin și nu de puține ori aproape nimic.

Pe când aceste grupări când se deplasează își încasează cota parte din încasări cari la cluburile cu un număr restrâns de membri sunt în general mulțumitoare. Deci situația este următoarea: grupările corporative când primesc cauzează pierderi vizitatorilor și în schimb când se deplasează încasează sume frumoase.

DESFIINTAREA BAREMURILOR

Federația noastră a desființat baremurile înlocuindu-le cu o cotă-parte pe care gruparea vizitatoare și-o ia din încasări. Sistemul a dat rezultate dezastruoase.

Mai întâi din cauza grupărilor corporative după cum am arătat mai sus. Și în al doilea rând din cauza relei credințe a organizatorilor care încearcă să tragă cât mai multe foloase de pe urma organizării, vânzând bilete pe cari nu le declară în situația materială.

Un control riguros este imposibil și cazurile cari s'au descoperit și au fost sancționate au fost cu totul întâmplătoare.

Singura consolare a grupărilor este că aproape toate practică sistemul astfel încât își recuperează pagubele când organizează.

SOLUȚIUNI ?

Ne oprim să le dăm noi. Stă în puterile conducerii federației să caute să remedieze această stare de lucruri și au datoria s'o facă.

Să mai încercăm noi să arătăm cum ar trebui aranjate lucrurile ar fi inutil căci sfaturile ar fi date în van.

Un record imbatabil pe continent:

41.000 de spectatori la un match de liga a treia

La un match de liga a treia a asistat nu mai puțin de 41.000 de spectatori. Aceasta s'a întâmplat în Anglia, desigur.

La matchul dintre Newport County, leaderul ligii a treia, și Cardiff City aau sistat 41.000 spectatori.

Matchul s'a disputat la Newport și echipa locală a pierdut cu 2—1.

De emoție probabil.

Când, pe continent, asemenea asistențe se realizează numai la cele mai importante matchuri internaționale, este evident că acest record rămâne imbatabil pentru posibilitățile continentului.

7 1/2 ore a durat un match de cupă...

...ca la sfârșitul celui de al patrulea match jucătorii să nu mai poată ieși de pe teren

Matchurile de cupă sunt, firește, în cea mai mare parte întâlniri dramatice, cari nu se decid în timpul normal al celor nouăzeci de minute.

Dar ca un match de Cupă să dureze 7 ore și jumătate, nu-i un lucru tocmai atât de des întâlnit.

El s'a petrecut în Anglia în turul preliminar al Cupei.

Halifax și Mansfield Town au jucat patru matchuri și în total șeapte ore și jumătate pentruca rezultatul să fie hotărît în favoarea lui Halifax, care la 7 Ianuarie va întâlni pe Birmingham, din prima divizie națională.

Matchurile acestea, disputate la foarte scurte intervaluri, au fost atât de încordate încât la sfârșitul celui de al patrulea jucătorii lui Halifax nu au mai putut să iasă de pe teren... pentru simplul motiv că nu se mai puteau ține pe picioare.

Ceiace este însă mai extraordinar în toate acestea e faptul că între matchurile de cupă Halifax a învins în campionat pe Accrington cu 2—1.

SPORTURI DE IARNA

Participarea României
la campionatele mondiale și angajarea unui antrenor străin...
...iată punctele principale ce vor fi discutate în adunarea generală a federației române de ski

Splendida stațiune de sporturi de iarnă dela poalele Caraimanului va adăposti azi, în sala „Ursu", adunarea generală a federației române de ski, la care vor participa reprezentanții celor 26 de cluburi de pe tot întinsul țării.

Adunarea generală de azi are un simplu caracter administrativ.

Chestiunile extrem de importante, cari vor forma obiectul discuțiunilor, o fac ca ea să capete o altă semnificație, putând fi calificată ca „ziua cea mare a skiului românesc".

CE SE VA DISCUTA

Adunarea va fi prezidată de d. col. adj. Emil Pălăngeanu președintele F. R. S. si după cum am arătat mai sus va concentra reprezentanții tuturor cluburilor din țară.

Chestiunile la ordinea zilei sunt numeroase, dar cele mai importante vor fi: aceea a fixării programului de activitate pe anul în curs, angajarea unui antrenor străin și participarea României la campionatele mondiale dela Zakopane-Polonia.

Azi la Bușteni programul de activitate, care se anunță extrem de bogat, în colaborare cu reprezentanții cluburilor va fi pus la punct, luând astfel o formă definitivă

De altfel, F. R. S. a mai consultat odată conducătorii cluburilor, așa că azi vor fi definitivate doar chestiuni de amănunt.

ANGAJAREA UNUI ANTRENOR STRAIN

De multă vreme chestiunea angajării unui antrenor străin a preocupat pe cei chemați să conducă destinele skiului românesc, ea continuând totuși, în ofida necesității din zi în zi mai acută, să rămână un simplu proect.

Noulii conducători vor însă ca acest fapt să devină o realitate, cu toate că în calea acestui deziderat al skiului autohton, se pun nenumărate piedici. Rămâne de văzut ce va hotărî adunarea.

PARTICIPAREA ROMANIEI LA CAMPIONATELE DELA ZAKOPANE

Campionatele mondaile dela Zakopane se apropie

Participarea skieurilor români, după cât a transpirat până acum, rămâne un mare semn de întrebare, ceeace ne face să credem că adunarea va hotărî negativ.

CE SE VA MAI DISCUTA

In afară de aceste discuțiuni, adunarea va rezolva și lucrări de ordin administrativ, raportul cenzorilor, descărcarea financiară, ca și alegerea noulor membri în comitetul federal.

LA BUȘTENI, MARI PREGATIRI

In vederea acestei adunări generale, orașul gazdă a făcut mari pregătiri.

Astfel, după terminarea adunării, cei prezenți vor vizita fabrica de hârtie, apoi li se va da un banchet, iar seara un mare bal.

Intr'un cuvânt adunarea generală dela Bușteni va avea un splendid cadru de grandoare, neîntâlnit până acum.

UN DELEGAT AL U. F. S. R.-ULUI

La discuțiunile acestei adunări, U. F. S. R. a delegat pe d. Cantuniari, vice-președintele său, pentru a-i raporta asupra tuturor hotărîrilor pe cari adunarea le va lua.

14 NAȚIUNI
s'au înscris la campionatele mondiale de hockey pe ghiață

Zurich, 6. — **La campionatele mondiale de hockey pe ghiață, cari se vor desfășura în cursul lunei viitoare în localitate și la Basel, comitetul organizator a primit până în prezent adeziunea următoarelor 14 națiuni:**

Elveția, St. Unite, Canada, Germania, Cehoslovacia, Italia, Olanda, Suedia, Ungaria, Finlanda, Letonia, Polonia, Jugoslavia și Anglia.

România, după cum am anunțat la timp, nu va participa la aceste campionate, deoarece forurile superioare cred că valoarea jucătorilor noștri e departe de a corespunde aceleia necesare unei demne reprezentări.

Se va construi
o trambulină pe Dihamul
Lucrarea este de mare importanță pentru sportul skiului din regiunea Bucegi

Deținem informația că următor intervențiilor făcute de gruparea sportivă „Caraimanul" din Bușteni federația română de ski a hotărît în colaborare cu Oficiul Național de Turism să construiască pe muntele Dihamul o trambulină pentru sărituri.

Această lucrare va fi de mare importanță pentru bunul mers al sportului ski-ului în regiunea Bucegi.

Pe această trambulină se vor antrena și studenții A. N. E. F.-ului.

Col. Mihail cu bobul „Motul" a câștigat cupa „Mac Constantinescu"
Din cauza temperaturii ridicate, restul concursurilor a fost amânat pentru Joi

Sinaia, 6 (prin telefon dela corespondentul nostru). — **Azi după amiază s'au continuat campionatele naționale de bobsleigh întrerupte eri, din cauza impracticabilității pistei.**

Timpul complet nefavorabil a menținut și azi aceleași condițiuni vitrege astfel încât concursurile nu s'au putut desfășura în condițiuni normale.

CUPA MAC CONSTANTINESCU

Amânată de eri, a fost singura probă care s'a disputat azi. Timpurile cari s'au realizat nu sunt excepționale dar pentru condițiunile în care a fost pista sunt mai mult decât mulțumitoare.

REZULTATELE

1. Bobul „Motu" condus de d. colonel Mihail 1.51 5/10.

2. Bobul „I. A. R." condus de d. ing. Frimu 1.58 8/10.

3. Bobul „Venus" condus de d. lt. Budișteanu 1.58 9/10.

4. Bobul „M. I. A." condus de d. cpt. Călărașu 2.01 7/10.

5. Bobul „Peleș I" condus de d. Voicilă 2.05 3/10.

6. Bobul „Peleș II" condus de d. Mărculescu 2.06 7/10.

7. Bobul „Grăniceriilor" condus de d. cpt. Burmaz 2.31 1/10.

RESTUL PROBELOR AU FOST AMANATE PENTRU JOI

Organizatorii, cu tot succesul de public, au hotărît să amâne restul probelor pentru Joia viitoare, când se speră că timpul va fi mai favorabil și concurenții vor avea condițiuni mai bune.

UN CEAIU LA HOTELUL EXCELSIOR

In cursul după amiezii a avut loc un ceaiu la hotelul Excelsior, la care au participat toți concurenții.

In cursul serii însă concurenții au părăsit localitatea.

Concursul dela Megève

Paris, 6. — **Azi s'a disputat la Megève, un concurs internațional de ski, pentru „Marele Premiu al C. S. Paris".**

Rezultatele înregistrate sunt următoarele:

DOAMNE

1. Christl Crantz (Germ.) 2 : 52,4.

2. Loulou Boulaz (Franța) 3 : 09,2.

DOMNI

1. Mollitor (Elv.) 2 : 16.

2 și 3. Agner și Mouttet (Franța) 2 : 16,6.

4. Walch (Germ.) 2 : 17,6.

De pe ghiață...

IN ZILELE DE 28 ȘI 29 Ianuarie, un mare turneu internațional de hockey pe ghiață se va desfășura la Garmisch Partenkirchen, la care vor participa, afară de cele mai bune formații germane, H. C. Davos și echipa suedeză Hamarby. A fost invitată și o grupare cehoslovacă, dar L. T. C. având perfectat un turneu în Slovacia nu va putea face deplasarea și deaceia federația cehoslovacă va propune organizatorilor participarea Spartei. *(N. R. Nu știm cum rămâne atunci cu deplasarea Spartei la Bucureşti, căci la această dată praghezii ar urma să joace la noi).*

*

S. C. RIESSERSEE, recentul câștigător al *„Cupei von Halt"*, a învins pe stadionul olimpic dela Garmisch Partenkirchen pe Berliner Schlittschuhclub cu 5:0 (0:0, 1:0, 4:0). Punctele învingătorilor au fost marcate de Wild (2), Kögl (2) și Schenk.

*

H. C. AROSA, una din cele mai cunoscute grupări din Elveția a cerut federației cehoslovace extrădarea jucătorului Cisar dela L. T. C. Forul ceh însă a refuzat această cerere, pe motiv că Cisar este internațional și echipa națională are nevoe de el.

*

CAMPIONATUL GERMANIEI se va disputa între următoarele 10 echipe: Berliner Sch C., Zehlendorfer Wespen, S. C. Riessersee, E. V. Füssen, E. K. E.-Viena, Klagenfurter A. C., E. G. Düsseldorf, Krefelder E. V., Rastenburger E. V. și câștigătorul matchului Preussen-Berlin și Rot-Weis Berlin.

Aceste zece echipe vor fi împărțite în două serii de câte 5 și primele două clasate ale seriilor respective vor juca un turneu.

Căpitan Emil Anghelescu
pleacă mâine în Cehoslovacia

Apreciatul nostru campion de bobsleigh și internaționalul României în concursurile de bobsleigh dela Chamonix și Garmisch, pleacă Duminică 8 Ianuarie crt., în Cehoslovacia.

D-sa ne-a vizitat la redacție și ne-a declarat următoarele:

Sunt foarte mulțumit de felul cum s'a prezentat echipa Ministerului Inzestrării Armatei (M. I. A.) în actualul sezon de sporturi de iarnă.

Omogenitatea echipei a realizat la Sinaia, în prima zi a campionatelor, un rezultat admirabil, în cupa orașului Sinaia.

De asemenea o bună impresie și rezultate excelente va face și bob-ul condus atât de bine de locot. Budișteanu, un alt elev conștiincios al meu.

Căpitan Angelescu cu cei doi elevi: cpt. Călărașu și locot. Budișteanu

Acum, la plecarea mea în Cehoslovacia, le urez victorii frumoase și cât mai numeroase.

BALUL VIFORULUI DACIA

Aseară a avut loc în sala Eintracht balul anual al asociației poli-sportive Viforul Dacia.

S'a petrecut toată noaptea în cea mai sportivă atmosferă, în sală fiind reprezentanții de elită ai tuturor sporturilor.

Balul s'a bucurat de prezența și de patronajul d-lui ing. IONEL MATAK, președintele grupării Viforul Dacia.

ERI LA BANEASA TRAP

Cursele de săniuțe au repurtat un frumos succes

Valentio a câștigat premiul Adonis.— Dublul succes al antrenamentului Podoleacov, Gretelbub, Geisha și Viziru în formă. Asistență numeroasă

JOCUL AUSTRIAC S'A INCHIS ERI LA BANEASA - TRAP

la Băneasa Trap a început un nou joc austriac, societatea organizatoare oferind un premiu inițial de 30.000 lei.

Cu cota parte cuvenită din vânzarea buletinelor a ajuns la 34.300 lei.

Diversele surprize înregistrate au închis însă pariul.

Reuniunea de eri dela Băneasa-Trap a obținut o categorică reușită sub toate raporturile. Alergările de săniuțe s'au dovedit a fi pe placul publicului. Inedit ul și frumusețea spectacolului de acest gen au atras o numeroasă asistență.

Partea sportivă a fost la înălțime. Programul a prilejuit o serie de interesante curse precum și câteva rezultate interesante.

VALENTIO A CASTIGAT PREMIUL ADONIS

Proba capitală a zilei a fost premiul Adonis în care au alergat o parte din trăpașii de valoare ai turfului nostru. In această probă a reapărut Gondolat II, unul din cei mai buni trăpași ai turfului nostru.

Alergarea a confirmat admirabila condiție în care se află, repurtând o meritorie victorie.

Chiar dacă ținem seamă de faptul că Gondolat II n'a arătat valoarea reală, biruința lui Valențio este semnificativă și constitue un excelent certificat pentru actualele lui posibilități. Succesul acesta îl mai arată ca un mare specialist al curselor de săniuțe.

GRETELBUB IN MARE FORMA

Un rezultat asupra căruia vom mai insista este acela reușit de Gretelbub în premiul Bobotezei. Fiul lui Peter Mozart a întrecut câțiva trăpași cari știu să meargă, dându-le avantagii.

DUBLUL SUCCES AL ANTRENAMENTULUI PODOLEACOV

Antrenamentul Podoleacov a câștigat două curse cu Zenit și Geisha. Atât armăsarul, cât și iapa, au fost prezentați în considerabil progres.

CELELALTE REZULTATE

Au mai câștigat Viziru, Zvon și Luța. Primul avea o misiune comodă în premiul Admire. Totuș, succesul lui trădează o bună formă.

Zvon s'a reabilitat de ultimul lui eșec, repurtând o victorie muncită Fischer l-a repus pe picioare.

Luța a reușit în fine să-și găsească cursa. Nu se va opri la succesul de eri deoarece este susceptibilă de un salt de valoare.

FISCHER INVINGATOR IN DOUA PROBE

Fischer a câștigat două curse cu Viziru și Zvon. Are merite indiscutabile la transformarea ambilor

Rezultatul și descrierea alergărilor

9. Premiul ANGORA — Condiție
(14,05) 9000, 2300, 1000, 700 lei

8	ZENIT	1	1680	2 56[2]	1.44[9]	Podoleacov	117	106
1	Elena	2	1680	59[6]	40[3]	Borisiac	45	50
5	Arvuna	3	1700	3.06[2]	49[6]	Crainic	30	29
999	Lăcrămioara	4	1820	08[7]	43[7]	Crotenco	278	163
1022	Vrăjitor		1700	08[8]	51[1]	Welch	20	21
1036	Ostaș		1700	16[9]	55[5]	Pavlic	125	153
572	Credința		1760	opr.	—	Slobozenco	458	306[1]

(1. pt. mers neregulat loc 7)

ZENIT (Folgerichtig și Zorica) aparține d-lui S. Conomenco și este antrenat de A. Podoleacov

Primă de crescător lei 900 d-lui G. Galchin.
Cotele: Tribună 117; 33, 35. Peluză 106; 38, 27:10 lei.

Elena este depășită imediat după plecare de Zenit, iar la prima trecere prin fața tribunei, Arvuna depășește pe Vrăjitor. Singura modificare survenită până la sosire este că Vrăjitor galopează în două rânduri și locul al patrulea este luat de Lăcrămioara.

10. Premiul ADMIRE — Condiție
(14,30) 10.000, 3000, 1200, 800 lei

1009	VIZIRU	1	2160	3 38	1 40	Fischer	16	21
985	Ducesa	2	2180	42[7]	42[2]	Tassopol	113	47
1033	Nation	3	2200	42[9]	41[3]	Gaidaev	25	26
983	Igor	4	2140	54	49[3]	Gram	302	500
8	Makrele		2140	4.23	2.05[2]	Grünwald	151	100
6	Szelvesz		2160	oprit	—	Ghinea	119	136[1]

(1. loc 6 pt. mers neregulat)

VIZIRU (Jelzö și Jeanette) aparține d-lui dr. I, Pantelimon și este antrenat de E. Fischer.

Primă de crescător lei 1000 d-lui dr. I. Pantelimon.
Cotele: Tribună 16; 15, 24. Peluză 21; 15, 17:10 lei.
Event: Tribună 142. Peluză 200:10 lei.

Igor depășește imediat după darea plecării pe Makrele, dar pe partea opusă tribunei este întrecut de Viziru și Ducesa. Pe a doua parte a parcursului, Viziru se detașează, iar Ducesa este atacată de Nation, care însă n'o poate întrece. La distanță, în timp nereglementar, Igor ocupă locul al patrulea.

11. Premiul AVRIG — Performanță
(15,00) 8000, 2000, 1000, 500 lei

5	GEISHA	1	1760	3.06	1.45[7]	Podoleacov	73	94
8	Muza	2	1760	06[7]	46[1]	Szabo	67	106
2	Beț iv	3	1740	07[4]	47[7]	Fischer	23	21
1042	Peter Gordon	4	1700	07[5]	50[8]	Corol	30	28
1	Dâmb		1720	11	51	Dobrescu	73	94
8	Tufănica		1700	11[4]	47[5]	Gaidaev	115	92
8	Sultana		1700	dep.	—	Zabelin	82	78

GEISHA (Gordon Peter și Varazs) aparține Grajdului Cemi și este antrenată de A. Podoleacov.

Primă de crescător lei 800 Moșt. M. și V. Andreevsky și Societatea Trifești.
Cotele: Tribună 73; 32, 82. Peluză 94; 75, 28:10 lei.
A fost amendat cu 100 lei A. Podoleacov pentru că a eșarpat caii altfel decât i-a anunțat în declararea partanților.

Peter Gordon se menține în frunte până în primul ocol, unde Geisha trece în frunte urmată de Peter Gordon, Dâmb și Beț iv. Pe partea opusă tribunei, acestora li se alătur ează Tufănica. Pe linia dreaptă, Geisha se detașează și Mura, terminând puternic, ia locul al doilea, precedând pe Beț iv și Peter Gordon, depășiți printr'un interval minim.

12. Premiul ALCAZAR — Handicap
(15,25) 8000, 2000, 1000, 500 lei

8	ZVON	1	2200	3 57[2]	1.47[8]	Fischer	40	33
2	Pan Worthy	2	2160	57[4]	49[0]	Borisiac	36	58
2	Tais	3	2220	4.03[8]	49[7]	Pavlic	22	29
1	Dudu Gordon	4	2160	03[6]	52[8]	Gaidaev	56	42
1	Furor		2160	10[3]	55[0]	Welch	261	121
1	Guy Worthy		2120	37[8]	2.11	Ghinea	207	145
4	Puica		2240	39[3]	04[7]	Cristodorescu	517	302
1042	Valona		2100	41[4]	14	Pavel	536	518[1]

(VIII p[t] mers neregulat)

ZVON (Badea Petre și Zima) aparține d-lor N. și P. Velluda și este antrenat de E. Fischer.

Cotele: Tribună 40; 16, 12, 12. Peluză 33; 17, 16, 16:10 lei.
Event: Tribună 1175. Peluză 450:10 lei.

Valona, urmată de Guy Worthy, se menține pe primul plan până pe partea opusă tribunei, unde sunt depășiți de Pan Worthy. La a doua trecere prin fața tribunei, Zvon se găsește în frunte urmat de Pan Worthy, iar la disanță Furor precede pe Dudu Gordon și Tais. Ordinea se menține neschimbată până în linia dreaptă, unde Pan Worthy atacă pe Zvon pe care însă nu-l poate depăși. Tais a luat, în apropierea sosirei, locul al treilea lui Furor.

13. Premiul BOBOTEZEI — Handicap
(15,45) 12.000, 3710, 1500, 800 lei

1030	GRETELBUB	1	1800	2.56[1]	1.37[8]	Dobrescu	78	63
6	Rosalinde	2	1740	56[3]	41[3]	Fischer	31	29
1034	Amsel	3	1760	58[1]	41[2]	Pavlic	37	43
1033	Fama	4	1740	58[9]	42[8]	I. Bordei	84	72
6	Colina		1740	58[2]	42[0]	Szabo	105	163
1030	Kismet		1720	3.00[0]	45[0]	Tassopol	47	56
1033	Oszlany		1760	01[5]	43[1]	Gaidaev	89	350
992	Hercegnö		1760	02[0]	43[0]	B. Grăjdănescu	89	350
1002	Guardian Girl		1740	04[4]	46	A. Bota	31	29
6	Talaz		1740	19[5]	54[7]	C. Dumitrescu	91	128

GRETELBUB (Peter Mozart și Gretel Kind) aparține d-lui G. Constantinescu și este antrenat de A. Sumaracov.
Cotele: Tribună 78; 24, 15, 19. Peluză 63; 19, 14, 18:10 lei.

Imediat după plecare, Rosalinde ia conducerea urmată de Fama și Kismet pe același plan. Se merge în această ordine până pe partea opusă tribunei, unde de plutonul din față se apropie Gretelbub și Amsel. Pe linia dreaptă, Gretelbub atacă pe Rosalinde pe care o întrece cu câțiva metri, înainte de linia sosirei. La câteva lungimi urmează Amsel precedând pentru locul trei pe Fama.

14. Premiul ADONIS — Condiție
(16,15) 12.000, 3700, 1500, 800 lei

7	VALENȚIO	1	2160	3.39	1.46[3]	Crainic	36	43
1034	Ben Hur	2	2140	39[7]	47[7]	Tassopol	244	122
1025	Coconaș	3	2120	40[1]	49	Fischer	355	648
1018	Ieroșca II	4	2120	41[2]	48[8]	Szabo	150	122
949	Gondolat II		2200	43[8]	46[1]	Gaidaev	20	18
1034	Kundry		2140	46[8]	51[2]	I. Bordei	52	62
3	Pock		2140	40[3]	52[4]	Grăjdănescu	20	18
1035	Ninon		2120	4 08[3]	2.00	Grunwald	62	58

VALENȚIO (Bruchdrucker și Valencai) aparține d-lui Gh. Iordănescu și este antrenat de Gh. Crainic.
Cotele: Tribună 36; 16, 25, 31. Peluză 43; 19, 33, 44:10 lei.
Primă de crescător lei 1200 d-lui I. Matak.

Coconaș galopează scurt imediat după declanșarea benzilor și în frunte pornește Ieroșca II talonat de Ninon. Pe partea opusă tribunei, Coconaș revine și trece în frunte fiind apropiat de Ben Hur, iar Valențio se găsea în poziția a patra. Pe a doua parte a parcursului, Ben Hur ia conducerea. Pe linia dreaptă însă, este atacat de Valențio și întrecut. La distanță, Coconaș ocupă locul al treilea fiind urmat de Ieroșca II.

15. Premiul ARGEȘ — Handicap

(16,40) 9000, 2300, 1000, 700 lei

4	LUȚA	1	1720	3.04	1.47	Iurca	158	88
4	Bunel	2	1760	04[5]	45	Dobrescu	171	151
4	Parma	3	1720	07	48[7]	Crotenco	92	66
1041	Dorna	4	1800	03[1]	44[5]	Pavlic	161	151
4	Izma		1700	08[3]	50[6]	Voronin	80	76
1041	Rugina		1800	09[2]	45[1]	Fischer	78	63
8	Handicap		1800	13[2]	47[3]	Borisiac	40	73
1032	General Worthy		1760	18[7]	52[0]	Corol	169	102
4	Ghimp		1740	25	57[5]	Slobozenco	72	92
1040	Pacahantos		1820	34	57[6]	Ghinea	73	136
4	Domnica		1780	40	2.03[6]	Brânzea	72	105
1041	Zgomot		1730	10	1.49[3]	Gaidaev	94	165

LUȚA (Centurion Molodoi și Limlomn) aparține d-nei A. Rădulescu și este antrenată de P. Borisiac.

Cotele: Tribună 158; 42, 53, 58. Peluză 89; 50, 45, 28:10 lei.

La prima trecere prin fața tribunei, Parma conduce urmată de Luța și Bunel, iar restul plutonului se găsea la distanță. Pe partea opusă tribunei Luța trece în frunte, iar pe linia dreaptă Parma este depășită și de Bunel. Dorna a ocupat locul al patrulea.

Informații

● AU FOST distanțați:

Szelvesz în parcursul premiului Admire pentru mers neregulat.

Credința în parcursul premiului Angora pentru mers neregulat.

Valona în parcursul premiului Alcazar pentru același motiv.

● AU FOST opriți:

Szelvesz în parcursul premiului Admire.

Credința în parcursul premiului Angora.

● A. PODOLEACOV a fost amendat cu 100 lei pentrucă a prezentat caii altfel decât i-a anunțat la declararea partanților.

● DAM mai jos cotele plătite la event:

La tribună:
Zenit — Viziru 142.
Viziru — Geisha 577.
Geisha — Zvon 1175.
Zvon — Valențio 434.
La peluză:
Zenit — Viziru 200.
Viziru — Geisha 300.
Geisha — Zvon 450.
Zvon — Valențio 111.

● PE TIMPUL cât pista va fi acoperită de zăpadă, intervalul de 10 secunde în care trebue să sosească caii plasați față de câștigător a fost majorat la 20 de secunde.

● SE ADUCE la cunoștința antrenorilor că sunt obligați ca în interval de 24 de ore dela decesul unui cal aflat în antrenament, să anunțe secretariatului societății hipice române de trap acest deces.

Mai este obligat antrenorul respectiv să anunțe serviciul comunal de ecarisaj dela care va cere un certificat constatator al cauzelor decesului.

Acest certificat va fi depus la secretariat.

VOLLEY BASKET-BALL

PRIMUL MATCH AL K. P. W.-ULUI S'A SOLDAT CU O FRUMOASA VICTORIE

„POLONEZII" AU INVINS C. F. R.-UL CU 30-23 (14-8) DUPA UN MATCH MINUNAT

ASTĂZI POLONEZII VOR SUSȚINE LA ORA 17 UN MATCH DE VOLLEY-BALL

Kolejovego—Przysposobienia—Wopktowego, a susținut eri, în compania C. F. R.-ului, primul match din cadrul turneului pe care îl face în București.

Oaspeții deși veniți chiar eri dintr'o călătorie destul de lungă, au făcut o impresie formidabilă, dovedind că basketballul românesc mai are multe de învățat.

După doi ani de inactivitate pe tărâmul internațional, acest match a venit la un moment când acest sport este în plină ascensiune la noi și are menirea de a-l răspândi în mare.

Credem că după jocul pe care polonezii l-au desfășurat eri și după cel de Duminică această misiune va fi cu totul împlinită.

Iată, în ordinea în care s'au petrecut, faptele de eri, zi mare pentru pasket-ballul românesc.

SOSIREA OASPEȚILOR IN CAPITALĂ

La ora 9.20, pe peronul gării de Nord se găseau pe lângă organizatorii turneului d-nii Theo Khrantz și Paul Pârvulescu *din partea F. R. B. V-ului,* Ferry Covaci și Francisc Marinescu *din partea ligii „Bucegi",* Dudu Riegler, Leon Teodorescu, Emil Drăpan *din partea celor două echime ce înfruntă pe polonezi și alți mulți jucători și admiratori ai basket-ballului precum și presa sportivă.*

Un grup de tineri voioși coboară dintr'un vagon al accleratului 504. Sunt polonezii.

D. Theo Krantz *le face urarea de bun venit, înmânându-le un frumos buchet de garoafe.*

Din partea vecinilor noștri răspunde d. dr. Pater.

Strigătul sportiv român, urmat de cel polonez, pun capăt acestei mici solemnități, și caravana se îndreaptă spre ieșire oprindu-se în holul hotelului Dinu de peste drum.

Jucătorii Poznanului sunt împărțiți câte doi și imediat se schimbă în uniforma clubului: haină bleumarin închis, pantaloni gri și cu emblema K. P. W. pe pieptul hainei și în centrul unei flanele de lână tot bleumarin.

Sunt duși în restaurantul gării unde li s'a servit o gustare.

In franțuzește am vorbit apoi cu un jucător. Am putut afla că K. P. W-ul este în campionatul polon actual, clasată a treia, după Krinika și Academia Sport. *In regiunea Poznan deține cu autoritate hegemonia.*

Pentru a ne dovedi cele spuse, ne declară că în cadrul unui turneu disputat la Poznan între 20 de echipe, Kolejowego P. W. *s'a clasat prima urmată de echipa secundă. Prezentase în acest turneu nu mai puțin de patru echipe. Jucătorii care au făcut deplasarea sunt cei mai buni. Trei din ei au luat parte la Olympiadă, iar cinci fac parte totdeauna din echipa națională a Poloniei.*

După terminarea micului dejun, toți jucătorii se reîntorc la hotel, unde deabia avem timp să le luăm salutul scris pentru publicul românesc, căci se pregătesc cu toții de odihnă, care durează până la ora trei, când au luat dejunul, iar apoi au venit la sală, asistând la partidele de deschidere.

Aceste partide au fost grație echipelor care le-au susținut, foarte interesant, interesând în cel mai mare grad posibil pe spectatori.

Iată cum au decurs aceste partide

C. F. R.-ul A INVINS BONAPARTE IN DOUA SETURI (15—10; 15—7)

Echipele apar pe teren în următoarele formații:

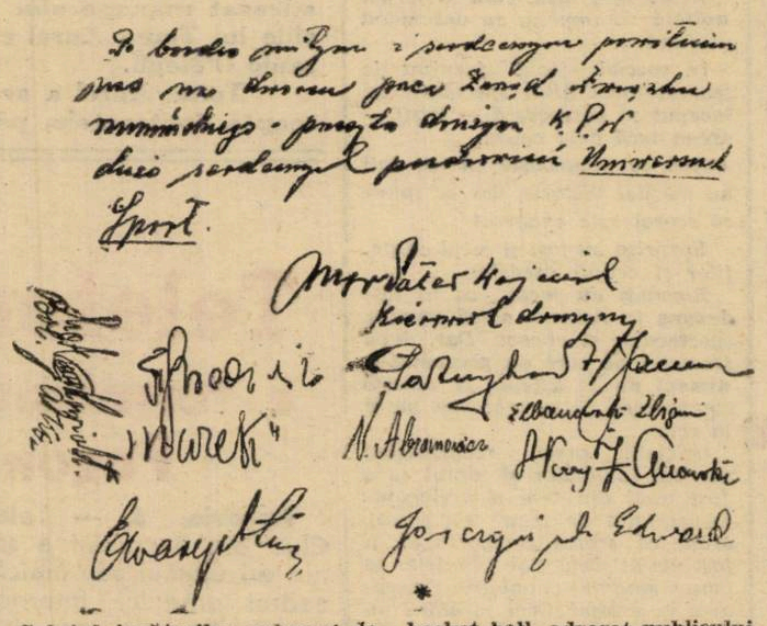

Salutul jucătorilor polonezi de basket-ball, adresat publicului românesc, prin „Universul Sport"

C. F. R.: **Paul Pârvulescu, C. Herold, Francisc Marinescu, Traian Vasilescu, Gh. Milio și T. Iatropol.**

Bonaparte: **Nelu Roșianu, V. Mera, Bebe Tipărescu, Miron Ioanid, Puiu Gheorghiade și Glucoș.**

Inceputul este slab, jucătorii jucând foarte rigid și pierzând mingii într'un mod cu totul inexplicabil.

La C. F. R. Herold nu poate „presa" ca obiceiu, neconvenindu-i pasele lui Francisc Marinescu, care se resimte în urma lungei perioade de inactivitate.

Nici ceilalți nu sunt în mare formă dar reușesc să facă față situației.

La Bonaparte, deasemenea se resimte lipsa de precizie a „paseurilor".

Câteva faze, ai căror eroi sunt Costi Herold și Sică Mera, fac însă ca jocul să fie spectaculos.

In primul set „feroviarii" reușesc să ia un bun avantaj care le aduce setul.

In cel secund, Bonaparte are o revenire la început, care dă impresia că vor câștiga acest set.

Nellu Roșianu se enervează însă și o serie de mingii trase în plasă sau... în sobă, aduc victoria finală a C. F. R-ului.

Cei mai buni au fost: Herold, Gh. Millio, Traian Vasilescu (C. F. R.), Sică Mera și Glucoș (Bonaparte)

PARTIDA DINTRE AURORA ȘI COMBINATA HAI HAI-BONAPARTE A INTRECUT INSA SPECTACOLUL UNUI MATCH OBIȘNUIT DE VOLLEY-BALL

A doua partidă de deschidere a pus în față două echipe femenine, care prin jucătoarele care le alcătuiau, prezentau dinainte o garanție de admirabil spectocal.

Iată formațiile acestor două echipe:

Aurora: **Stela Bucșescu, Necy Atanasiu, Sofi Ungureanu, Berta Moscovici, Lilly Moscovici și Angela Adelștein.**

Combinata Hai Hai-Bonaparte **(în tricourile Hai Haiului): Nely Tipărescu, Anni Agapie, Nana Vetra, Lena Lascu, Cozinia Vetra și Rozetta Furlungeanu.**

Jocul are un început slab, dar pe măsură ce înaintează, devine mai spectaculos.

Primul set revine „combinatei" la 10, după o luptă destul de strânsă.

Nana Vetro, Cozinia Vetra, Anni Agapie au fost cele mai bune dela învingătoare, iar dela Aurora, Stella Bucșescu și Bertha Moscovici.

In setul al doilea, Aurora de data aceasta în formație completă reușește să ia conducerea jocului pe care o menține până la sfârșit, câștigând la s.

Acest set a fost foarte spectaculos, scotându-se mingii admirabile.

Dela *Aurora*, cele mai bune au fost Necy, Atanasiu și Lilly Moscovici.

Dela combinată revelația a fost Nelly Tipărescu, care jucase în primul set foarte slab și Rozetta Furlungeanu.

Ultimul set a dat însă nastere unei lupte extrem de strânse care a pasionat până la maximum pe spectatori. Iată cum au decurs ostilitățile.

Aurora este mai bună la început și conduce cu 4—1. Combinata însă, încurajată „de pe tuse" revine puternic și egalează la 6 apoi la 7. De aici tot Aurora conduce până la 12—9 când cele două „bonapartiste" ajung la fileu și după un joc minunat egalează la 12 și apoi la 13.

Incă un punct și „combinata" are set-ball. Nu reușește să-l ia căci Rozeta Furlungeanu trage în out.

Serviciul se schimbă însă înainte ca Aurora să poată egala, dar și de data aceasta fără folos căci Cozinia Vetra este aceia care greșește.

Bertha Moscovici bate însă serviciul în fileu și combinata are pentru a treia oară set-ball. Nu-l poate însă lua nici de data aceasta și adversarele egalează și obțin victoria finală.

In acest ultim set cele mai bune au fost Nelly Tipărescu, Lena Lascu, Anny Agapie și Nana Vetra dela „combinată". Stela Bucșescu și Necy Atanasiu dela Aurora.

KOLEJOWEGO A FĂCUT O IMPRESIE FORMIDABILA

Mult așteptatul joc internațional dintre Kolejowego-Przysposobienia-Wajskowego (Poznan. Polonia) și A. S. C. F. R. București începe la ora 18.15.

Prima apare pe teren echipa K. P. W-ului în frunte cu Gorzechowiak Florian căpitanul echipei.

Ii urmează imediat C. F. R.-ul în frunte cu Ema Dumitrescu. Fiecare echipă salută publicul prin strigătul sportiv național, după care urmează schimbarea plachetelor între căpitanii respectivi.

D. D. Marinescu fluieră și jocul începe.

Iată primele formații:

K. P. W.: Löj Ewarist, Matukhowiac, Patrzykaut, Gorzechowiak Florian, Elbanowski.

C. F. R.: Andronache, Leon Teodorescu, Ema Dumitrescu, Herold, Paul Pârvulescu.

PRIMELE IMPRESII

Oaspeții dela început fac impresia unor „artiști" în basket-ball.

Intr'adevăr passele merg „ca pe sfoară", găsind totdeauna un coechipier liber.

Dar cea mai bună impresie au fost „pivoturile" pe care le executau cu o usurință uimitoare și „feintele" de corp, care au derutat complect pe „feroviari".

Acestia nu se lasă impresionati și caută să pătrundă în forță, dar această tactică eșuează căci fundașii își îndeplinesc misiunea cu promptitudine, răspuzând „cu un joc dur", cu care „monedă" plătește dealtfel și apărarea „ceferistă".

Și astfel ține lupta încordată cinci minute în care timp, jucătorii s'au studiat, căutând fiecare cea mai bună tactică pe care să o aplice.

Inevitabilul s'a produs însă în minutul 6, care aduce un „coș" oaspeților.

Tactica pusă acum în aplicație dă satisfactie, căci imediat ce Ema Dumitrescu egalează, iau din nou conducerea.

Ne vom opri aci cu descrierea jocului, dând felul cum a decurs scorul în cele 40 de minute.

In favoarea K. P. W.-ului: **2—0 (min. 6). 2—2; 4—2; 6—2; 6—4; 6—6; 8—6; 10—6; 12—6; 14—6; 14—8. (Pauză min. 20). 14—10; 14—12; 14—14; 14—16; 14—17; 16—17; 18—17; 20—17; 20—19 (min. 25). 20—21; 22—21; 22—22; 24—22; 26—22; 26—23; 28—23; 30—23 (min. 40).**

După cum se vede „polonezii" au condus tot timpul afară de cele cinci minute după pauză, când s'a introdus linia de înaintare secundă, adică: Abramovicz, Marek, Eugenius și Jeskujuski.

C. F. R.-ul a avut următoarea formație: Emil Drăgan, Ema Dumitrescu, Hariton I, Nae Alexandrescu, Herold, în care după 8 minute a fost introdus Pârvulescu în locul lui Hariton.

PE CE S'A BAZAT JOCUL K. P. W.-ULUI

Jocul K.P.W.-ului s'a bazat pe iuțeală și pe pase precise, care erau aproape imposibil de interceptat.

Ele erau făcute în majoritate pe jos și cu tot corpul, care acoperea mingia, astfel că jucătorii noștri trebuiau să lupte corp la corp și să facă, datorită neobișnuinței cu un astfel de joc, multe foul-e.

Tactica imprimată s'a bazat pe atacul celor două aripi până sub coș, de unde dacă nu puteau trage, dădeau mingia înapoi la un coechipier care urmărea faza și care era totdeauna demarcat.

In majoritatea cazurilor, cel demarcat era Florian, cel mai bun jucător.

Această tactică a făcut ca C. F. R.-ul să joace cu toți oamenii în apărare și să permită ca și fundașii adverși să atace.

CE A GREȘIT C. F. R.-UL

Prima mare greșeală a C. F. R.-eului a fost că după ce a văzut că tactica de a intra „în forță" sub coș a eșuat datorită fundașilor adverși cari au avut un joc excepțional, a continuat să o mențină până la sfârșit.

A doua greșeală este că jucătorii nu au făcut pase la timp și nu se demarcau.

Dar ultima și cea mai mare a fost alcătuirea echipei, căci a pus să joace pe Paul Pârvulescu la înaintare, când în ultimul timp jucase numai la apărare.

Și totuși aceasta s'ar fi putut face dacă Paul Pârvulescu ar fi fost lăsat ca singurul care să vie înapoi să ajute fundașul.

CE A LIPSIT JOCULUI DE ERI

Jocul de eri a avut multe calități dar și defecte.

Printre aceste din urmă trebue să amintim jocul brutal la care s'au dedat unii din jucătorii „feroviari", anume: Drăgan și Nae Alexandrescu, care au impresionat într'un mod cu totul neplăcut pe oaspeți.

ESTE REAL REZULTATUL?

Rezultatul pe care K. P. W.-ul l-a obținut în dauna unor împrejurări vitrege este real căci un arbitru internațional ar fi sancționat cel puțin 30 la sută din atacurile C. F. R.-iștilor.

Ei au dovedit însă că pot lupta chiar contra unor astfel de împrejurări datorită tehnicei și, la noroc, durității, căci trebuie să recunoaștem că în basket-ball sunt cel putin cu 2—3 clase superiori nouă.

Dar asupra acestor lucruri vom reveni cu altă ocazie.

CINE AU MARCAT

Pentru K. P. W.: **Florian 10+6=16; Elbanowski 2+2=4; Patrzykaut 2+2=4; Ewarist 0+2=2; Abramovicz 0+2=2; Jeskujuski 0+2=2.**

Pentru C. F. R.: **Ema Dumitrescu 6+5=11; C. Herold 2+5=7; Nae Alexandrescu 0+4=4; Hariton 0+1=1.**

ASTAZI OASPEȚII VOR JUCA UN MATCH DE VOLLEY-BALL CU C. F. R.-UL

Oaspeții vor juca astăzi după amiază un match de volley-ball cu C.F.R-eul. Matchul se va juca tot în sala „Inainte", și va începe la ora 17.

DUMINICA SE JOACA PARTIDA DE BASKET-BALL DINTRE REPREZENTATIVA POZNANULUI ȘI REPREZENTATIVA BUCUREȘTIULUI

Duminică K.P.W-ul va susține al doilea match din cadrul turneului pe care îl face în București.

De data aceasta sub numele de reprezentativa Poznanului, va înfrunta reprezentativa Bucureștiului.

Ca matchuri de deschidere se vor disputa partidele Venus-Telefon Club (volley băeți) și Aurora-combinată (basket-ball femenin).

ASTAZI LA ORA 11 MEMBRII CARAVANEI SE VOR PREZENTA LA AMBASADA POLONA

Astăzi la ora 11, membrii caravanei K.P.W.-ului se vor prezenta împreună cu jucătorii bucureșteni care le servesc ca adversari, la ambasada Poloniei.

Gh. Epuran

„La pomul lăudat să nu te duci cu sacul“

Consternare și dezolare la Athena

In loc de victoria așteptată, o înfrângere categorică

Românii au meritat victoria, dar nu la scorul de 4—0 și au fost o revelație ca joc

Atena, 6 (prin telefon). — *Neașteptatul și durerosul eșec suferit astăzi de echipa elenă din partea selecționatei Bucureștilor, a produs o mare consternare în rândurile sportivilor și mai ales ale oficialilor.*

Așteptată cu multă încredere, vizita românilor nu s'a soldat cu rezultatul dorit. Siguri fiind că vor învinge, când au văzut formația românilor și forma echipei elene, grecii i-au acordat partidei interesul și importanța pe care o merită un joc care trebue să le revină.

Acest 4—0 însă, cum și forma arătată de români, au dezamăgit profund.

In special jocul furnizat de teamul local. Unii spectatori au început să părăsească — triști — arena încă dela pauză.

Aici se recunoaște că românii au meritat victoria, dar se spune că scorul este exagerat.

Surpriză au fost și jocul oaspeților și cel al gazdelor.

Românii au jucat ca în totdeauna la Athena, adică frumos, spectaculos și eficace. Dar, după formația pe care au prezentat-o, nimeni nu se aștepta la această comportare. Și cu atât mai puțin la scor.

Oficialii greci, recunoscând meritul românilor și faptul că a fost unul din cele mai elegante jocuri (atât de „fair“ s'a jucat), arată că scorul categoric ar fi fost evitat dacă s'ar fi înțeles la pauză asupra schimbărilor necesare în echipă. Căci jucătorii nu s'au înțeles între ei în prima repriză și câțiva din ei au dovedit că trebuesc înlocuiți.

De aceea echipa a pierdut cu 4—0.

Jucătorii care au impresionat mai mult pe oficiali au fost Baratky, Pal și „veteranul“ Rimbas.

*

După terminarea jocului, spectatorii care mai rămăseseră, au părăsit arena triști, tăcuți.

Aceasta pentru a înfățișa mai evident efectul pe care l-a avut victoria românilor.

PRIMUL „MARE PREMIU“ AL ANULUI

A FOST CAȘTIGAT DE VILLORESI

„Marele Premiu al Africei de Sud“, competițiune automobilistă de viteză pe circuit, disputată la Eats-London de așii automobilismului din: Anglia, Italia, Elveția, Australia și Africa de Sud, a corespuns unei strălucite victorii a pilotului italian Luiggi Villoresi.

Invingătorul s'a instalat în frunte puțin după plecare și nu a mai părăsit postul de comandă până la sosire. Compatriotul său F. Cortese l-a talonat tot timpul de aproape dar nu a apărut periculos la nici un moment.

Locul al treilea a fost ocupat de „Mario“ pseudonim sub care se ascunde medicul sud-african Mazzacuarato.

Singura concurentă a cursei, d-ra Fay Taylor a fost silită să abandoneze din cauza defectelor de ordin tecnic.

REZULTATUL TECHNIC

1. *Luiggi Villoresi* (Maserati), a parcurs distanța de 321 km. 882 cu o iuteală mijlocie de 160 km. 394 pe oră.

2. Ferdinand Cortese (Maserati);

3. Mario (Maserati); 4. Roy Heshesth; 5. Lord Howe; 6. Peter Alteken.

Noui recorduri sud-americane

Rio-Janeiro, 4. — **In cursul campionatelor sud americane de atletism, trei recorduri au fost ameliorate. Iată nouile timpuri realizate: disc: Camago 44 m. 49; suliță: Falkenburg 62 m. 19; 4x100 m.: Sao-Paulo 42 s. 1.**

Atleții europeni în Statele Unite

Cunoscuții demifondiști, belgianul Mostert și ungurul Szabo se vor deplasa în America pentru a lua parte la o serie de concursuri pe teren acoperit, care se vor desfășura în principalele orașe din Statele Unite.

Toma Aurel boxează la Londra cu O'Neyll

Matchul se va desfășura la National Sporting Club la 20 Ianuarie

La Londra, în organizarea Național Sporting Club-ului, se va desfășura o importantă reuniune internațională în care va boxa și campionul nostru Toma Aurel.

D. Harding, match-makerul N. S. C.-ului, s'a adresat managerului Georges Leclerc pentru serviciile lui Toma Aurel ca adversar al „cocoșului“ britanic O'Neyll.

Toma Aurel a acceptat matchul și acum se așteaptă contractele, pentru a fi semnate.

In ultimul match

Telefon Club

a terminat la egalitate cu Pogon din Lwow: 0-0

Varșovia, 6. — Telefon Club din București a susținut eri ultimul său match în cadrul turneului internațional de hockey pe ghiață dela Krynica, întâlnind formația Pogon din Lwow.

După un joc aprig disputat nici una din echipele combatante n'a reușit să marcheze, astfel că întâlnirea s'a terminat cu scorul alb (0:0).

In urma acestui rezultat, Telefon Club s'a clasat la locul 3, într'un lot de 5 echipe participante.

Azi bucureștenii au părăsit localitatea, îndreptându-se spre Hamburg.

Sp. Studențesc

a perfectat turneul de basket din Letonia

Am anunțat la timp că Sportul Studențesc, campionul național de basket-ball, tratează un turneu în Letonia.

Eri, universitarii au primit confirmarea mult așteptată urmând să facă deplasarea pentru zilele de 6 și 7 Februarie.

In prima zi, Sp. Studențesc va avea ca adversar selecționata orașului Riga iar în cea de a doua va întâlni echipa „Latviyas Vanagi.“

Lotul pe care-l vor deplasa campionii naționali va cuprinde 15 persoane, și va fi condus de d-nii av. C. Lecca și M. Bercuși.

Este probabil ca la întoarcere expediția românească să joace și în Polonia.

Ferencvaros

și-a terminat turneul în Grecia

Salonic, 6. — Ferencváros a susținut azi ultimul său match în cadrul turneului pe care l-a întreprins în Grecia.

Oaspeții au înregistrat o nouă victorie, căci au reușit să dispună de selecționata locală cu 4—2, deși la pauză erau conduși cu 2—1.

Goalurile învingătorilor au fost marcate de Sárosi I (2), Toldi; iar un goal a fost marcat de un fundaș al echipei gazde, în propria-i poartă.

Selecționata districtului Rosario

din America de Sud va juca la București

Pontiful maghiar dr. Fodor, duce tratative cu sud-americanii pentru perfectarea mai multor matchuri în Europa

Toate ziarele de specialitate au anunțat cu mare lux de amănunte că în cursul lunei viitoare Parisul va primi vizita selecționatei districtului Rosario (Argentina).

Se știe că footballul argentinean care — imitând pe englezi — trăește de câțiva ani dela noi, într'un fel de izolare, este socotit ca unul din cele mai puternice din lume și vizita acestei selecționate la Paris capătă prin această prismă importanța unui eveniment e pocal pentru soccerul continental.

MARII ORGANIZATORI CONTINENTALI AU FACUT OFERTE ARGENTINIENILOR

Marii organizatori din celelalte capitale europene dându-și seama de atracția ce ar prezenta-o pentru publicul respectiv, echipa sud-americană au și asaltat pe managerul ei pentru Europa cu oferte pentru matchuri în orașele lor.

SELECȚIONATA ROSARIO VA JUCA ȘI LA BUCUREȘTI?

Unul din acești ofertanți este și d. dr. Fodor, secretarul general al ligii profesioniste maghiare, care se știe că se află în excelente relațiuni cu federația noastră — respectiv cu d. O. Luchide.

Este deci de sperat că în caz când oferta d-sale va fi acceptată vom avea ocazia să vedem și la București pe cel mai reprezentativ football din America Latină.

PANA ACUM NIMIC PRECIS

Deși ofertele au fost făcute de aproape două săptămâni, nici unul din ofertanți nu a primit până acum un răspuns.

Managerul parisian al echipei de peste ocean a transmis ofertele în Argentina și așteaptă și el răspunsurile.

Acestea nu mai pot întârzia și cu toți speră că vor fi favorabile astfel încât majoritatea capitalelor Europei Centrale vor avea ocazia să admire mult lăudatul football al Argentinei.

LUCIAN POPESCU-PEYERE

se va organiza la Lyon la sfârșitul acestei luni

Campionul României la categoria ușoară Lucian Popescu va boxa la sfârșitul acestei luni cu campionul Franței la categoria până Peyere. Matchul se va desfășura la Lyon.

Managerul campionului român, d. Leon Bellieres, a amânat matchul către sfârșitul acestei luni pentru motivul că românul nu era tocmai în excelente condițiuni fizice.

Federația română de box

a acceptat prelungirea termenului disputarii matchului Heintz Lazek-Charles Sys cu... o zi!

Se știe că federația română de box este membră în comitetul de urgență al I. B. U.-ului.

In această calitate secretariatul general F. R. Box, a primit zilele acestea, o scrisoare din partea International Boxing Union-ului prin care-i solicită un vot în chestiunea matchului de campionat Charles Sys—Lazek.

O PRELUNGIRE DE O ZI

Pentru desfășurarea matchului de campionat european Charles Sis—Lazek, I. B. U. a fixat termen până la 19 Ianuarie crt.

Federația germană vrea să organizeze acest match însă la... 20 Ianuarie crt.

Pentru această prelungire de o zi, federația germană de box a solicitat I. B. U.-ului, agrementul comitetului de urgență și secretariatul internațional a transmis membrilor ei din comitetul de urgență, cererea forului german.

F. R. BOX A ACCEPTAT

F. R. Box a acceptat această prelungire, iar d-nii av. Al. Cantuniari în calitate de președinte F. R. Box și C. Aureliu în calitate de secretar general, au semnat scrisoarea de acceptare.

Editura Societății Anonime „Universul“, București—România

Taxa poştală plătită în numerar conform aprobării dir. g-rale p. t. t. nr. 70.346/938

2 LEI

UNIVERSUL sport

8 PAGINI

8-II-1939

Redacţia şi Administraţia: Palatul „UNIVERSUL", str. Brezoianu 23—25. Telefon: Centrala: 3.30.10; Redacţia: 4.21.81. Redactor responsabil EUGEN DUMITRESCU

Proprietar: „Universul", S. A. Adm.-delegat STELIAN POPESCU Inscris sub No. 167, Trib. Ilfov

Nr. 8. — Anul II ● BUCUREŞTI. — Luni 9 Ianuarie 1939

ABONAMENTE: 3 luni LEI 150 | 6 luni LEI 270 | 1 an LEI 500

„Selecţionata Bucureştilor"

susţine astăzi la Athena al doilea joc în compania reprezentativei Athenei

Cei doi adversari şi-au modificat formaţiile. Grecii vor revanşă, cu orice preţ, în care scop au făcut apel prin presă şi radio la adresa jucătorilor şi spectatorilor

Selecţionata divizionară — sub aceeaşi titulatură de „Reprezentativa Bucureştilor — susţine azi la Athena a doua partidă în Grecia.

De data aceasta însă, în compania selecţionatei oraşului Athena.

După strălucita victorie repurtată Vineri asupra echipei naţionale elene, echipa română este favorită în matchul de astăzi.

Este favorită, dar a doua victorie este în funcţie de modul cum va şti să lupte pentru ea. In prima partidă au ştiut să-şi apropie victoria, pentrucă au păşit pe teren cu această hotărîre şi apoi pentru a face spectacol.

Astăzi, trebue să procedeze la fel, cu atât mai mult cu cât acel 4—0 este suficient pentru a trezi auto-încrederea.

Si de aceasta ne este teamă.

Totuşi, prin faptul că mai mult sau mai puţin jumătorii noştri îşi cunosc acum adversarii, sperăm, ca şi la primul match, o nouă victorie, cu toată înverşunarea elenilor.

PANICA ŞI INVERŞUNARE

Ceeace este cert însă, il constitue faptul că lecţia — este termenul întrebuinţat de presa greacă — lecţia servită de români în matchul de Vineri, a stârnit mare panică, dar şi înverşunare în rândul atenienilor — după cum reiese din cele ce ne-a telefonat aseară corespondentul nostru:

GRECII PREZINTA O FORMAŢIE NOUA

Athena (prin telefon). — Selecţioneurii greci, aflaţi la mare impas după eşecul de Vineri, au recurs la măsuri radicale.

Adică, au scos din lot jucătorii care n'au dat satisfacţie.

Cinci jucători din formaţia care a jucat Vineri au fost înlocuiţi, astfel că echipa pe care o vor alinia mâine grecii este următoarea:

Sclavunos - Papadopoulos, Gasparis - Remundos, Ghikas, Ioanides-Mighiakis, Maropoulos, Critikos, Triandafilis, Tsoutsos.

Rimbas, Helmis II şi Vikelides III nu figurează pentru că sunt jucători din Pireu şi Salonic, iar Condulis şi Simeonides — ambii din Atena — pentrucă au fost slabi Vineri.

ROMANII ŞI-AU MODIFICAT ECHIPA

In ce priveşte formaţia românilor, aceştia se pare că vor prezenta aceiaşi echipă de Vineri. Cel puţin aşa anunţă ziarele.

Interesându-mă însă, la conducătorii oaspeţi, aceştia mi-au comunicat următorul „unsprezece" :

Negru-Duce, Dragomirescu-Pal, Pop, Nistor-Oprea, Moldovan, Baratky, Prassler, Gică Popescu.

Nu-i exclus însă, ca la pauză să reintre Lengher, Răşinaru şi — dacă va fi cazul — Auer şi Reuter.

In general, românii privesc matchul de mâine cu aceeaşi grije ca şi pe primul şi nu se lasă îmbătaţi de victoria cu 4—0.

Jucătorilor li s'a atras atenţia asupra faptului că grecii vor revanşa şi că vor juca în consecinţă. Chiar foarte dur, ca şi în al doilea şi al treilea match al Ferencvarosului.

GRECII VOR REVANŞE !

Presa, ca şi cronicarul sportiv al societăţii de radio-difuziune au adresat un fel de apel jucătorilor athenieni.

Acestora li se atrage atenţia că lor le revine sarcina dificilă de a reabilita footballul din Athena şi cel elen. Să nu uite lecţia primită în primul match şi să ţie seama că nu se mai bazează pe contribuţia jucătorilor din Pireu şi Salonic.

In acest sens sunt toate reportagiile apărute astăzi, ceeace caracterizează o întreagă situaţie care a fost provocată de acel meritat 4—0.

APEL PRIN RADIO CATRE SPORTIVII ATHENIENI

Deasemenea, prin radio s'a făcut un apel şi la adresa publicului sportiv în sensul

SADWSKY

ca mâine să încurajeze din toate puterile echipa atheniană, pentru reabilitare.

ŞTAFETA IN PAUZA JOCULUI

Aceasta-i atmosfera de aici care precedează matchul Bucureşti-Athena.

Intâlnirea se va disputa tot pe arena Panathinaicos şi în timpul pauzei se va alerga o cursă de ştafetă.

Franţa întreprinde un nou turneu în Balcani

Echipa franceză va juca şi la Bucureşti

Se ştie că acum câţiva ani echipa naţională franceză a întreprins un lung turneu în Balcani, în cadrul căruia a jucat şi la Bucureşti, unde a pierdut cu 3-6.

Federaţia franceză studiază în prezent proectul unui turneu al echipei naţionale în Balcani.

Cu ocazia acestui turneu echipa naţională franceză va juca şi la Bucureşti.

A fost stabilit programul campionatelor mondiale de patinaj artistic pentru domni şi perechi

Campionatele mondiale de patinaj artistic (domni şi perechi) se vor desfăşura — după cum am mai anunţat — la Budapesta, între 16 şi 19 Februarie, în organizarea federaţiei ungare de specialitate.

B. K. E., pe patinoarul căruia se vor desfăşura campionatele, a alcătuit programul complect al competiţiei. Acest program se prezintă astfel :

16 FEBRUARIE

Tragerea la sorţi a figurilor impuse pentru campionatul rezervat domnilor.

Tragerea la sorţi a numerilor de ordine.

17 FEBRUARIE

Ora 8.30 : Figurile impuse ale campionatului mondial (domni).

Ora 19 : Campionatele mondiale de figuri libere (perechi).

18 FEBRUARIE

Ora 8.30 : Figuri impuse (doamne), în cadrul Premiului Jubilar (B. K. E.

Ora 19 : Figuri libere (doamne) în cadrul Premiului Jubilar B. K. E. şi figuri libere (domni) pentru campionatul mondial.

19 FEBRUARIE

Ora 18 : Concurs internaţional de dans.

Dinu Cristea va alerga în crossul L'Auto-ului alături de aşii continentului

Ziarul L'Auto sosit azi în Capitală, anunţă în prima pagină numele concurenţilor participanţi la marele său cross ce se va desfăşura la 29 Ianuarie în parcul Saint Cloud, printre care figurează şi campionul nostru naţional Dinu Cristea.

Alături de campionul nostru naţional vor alerga cele mai cunoscute figuri ale crossului internaţional ca J. Holden, de trei ori campion internaţional şi campion al Angliei în 1938, V. Draper campion al Angliei pe 10 mile, O. Van Rumst campion belgian şi câştigător al crossului „L'Auto" de anul trecut, J. Chapelle clasificat al doilea la Crossul Naţiunilor din 1938 şi Schroeven cel mai bun crossman belgian actual.

Iată atâtea nume cari nu pot face decât cinste lui Dinu Cristea alergând alături de ei.

Fiecare dintre aceştia se prezintă cu o serioasă carte de vizită, astfel că sarcina lui Dinu Cristea va fi cea mai grea din cariera lui.

Echipa reprezentativă de basket a oraşului Poznan în vizită la redacţia noastră

- BOX -

Astă seară la Chiajna

Gruparea „Central“ organizează o interesantă reuniune amatoare

Astăseară, în comuna Chiajna, se va desfășura în regia grupării „Central“ o interesantă reuniune pugilistică amatoare cu concursul boxeurilor grupărilor „Tirul“ și „A. C. T.“.

PROGRAMUL REUNIUNII

Iată cum a fost alcătuit programul reuniunii :

Gino del Fabro (C.) — Mișu Petrescu (C.).

D. Zamfirescu (C.) — Ion Popa (Tir).

Puiu Obăgilă (C.) — I. Vânătoru (A.C.T.).

Pericle Ionescu (C.) — Iosif Barasch (Tir).

Ulpiu Traian (C.) — N. Vânătoru (A.C.T.).

Gh. Tătărăscu (C.) — Alex. Radu (Tirul).

CONVOCARE

Sunt convocați pentru astăzi 8 Ianuarie crt., următorii boxeuri amatori cari fac deplasarea la Chiajna în vederea matchului de box de astăseară :

Ignat Fabian, Gino del Fabro, Mișu Petrescu, Zamfirescu, Ion Popa, Puiu Obăgilă, Vânătoru, Pericle Ionescu, Barasch, Gh. Tătărăscu, Radu Alexandrescu.

Locul de întâlnire a fost fixat la sala A. C. T. str. Luterană 27, la ora 11.30 dimineața.

Breack... stop... out...

Degraw a învins pe Malapa la puncte.

Matchul s'a desfășurat la Central S. C. din Paris.

*

Jack Doyle, boxeurul-cântăret, s'a stabilit în Mexic. Acolo se va căsători cu artista de cinema Movita.

*

La 14 Ianuarie la Palais des Sports din Paris se va desfășura matchul de box Tenet-Christoforidis.

Jean Fabre a fost învins prin k. o. în repriza 5-a de către Assane Diouf.

*

Prokawska a fost desemnat de federația cehoslovacă să boxeze pentru titlul Cehoslovaciei de categoria pană.

Challengerul său va fi Star Basta și matchul se va desfășura la Brno la începutul lunei Februarie.

La Milwanckee un boxeur cu un palmares nu prea strălucit, Marly Simmons, a reușit să-și adjudece victoria asupra lui Solly Krieger — e drept însă — prin neputința ultimului de a mai boxa, fiind rănit la mână.

Gruparea „Tirul“ își reia activitatea

Gruparea „Tirul“ secția de box, de sub conducerea maestrului Toma Panaitescu, își reia activitatea Luni 9 Ianuarie crt., între orele 7—9 seara în sala proprie din Splaiul Independenței No. 1 (piața Senatului).

Doritorii se vor adresa pentru înscrieri între orele mai sus arătate.

Tennis

Coarde de rachetă

LA MATCHUL BUDGE — VINES (6:3, 6:4, 6:2). care s'a disputat Luni la Madison Square Garden din New-York, au asistat 17.000 de spectatori, iar rețeta a fost 45.000 de dolari (aproximativ lei 8 milioane).

*

Mr. G., venerabilul suveran al Suediei, și-a anunțat participarea la campionatele Suediei pe teren acoperit, cari încep săptămâna viitoare. Regele Gustav V va juca în handicapul de dublu alături de francezul Bolelli, iar la mixt în compania campioanei daneze, d-na Sperling.

*

FINALA campionatelor de tennis ale Australiei de Sud, — cari s'au disputat la Adelaide — a revenit lui Quist, care a dispus de compatriotul său Schwartz cu 7:5, 6:4, 6:4.

AVENTURILE DETECTIVULUI WILLIAM THARPS

JOCHEUL DISPARUT

ROMAN SPORTIV de GEORGE MEIRS

TRADUCERE de CONST. TOMESCU

CAP. VIII

IN INTUNERIC

Răspunse tovarășul meu. Mie mi se uscase complet gâtul și nu puteam scoate un cuvânt.

După ce se prezentă, el explică temerile noastre și arată că pericolele în profesiunea sa erau prea dese, pentruca, împrejurarea prin care trecuserăm să i se pară o nouă cursă ce mi se întinsese. Explică apoi în ce mod mi-a fost adusă scrisoarea adăogând că eram și cu nervii obosiți de un voiaj lung; revenind asupra scrisorii trimise, el povesti cum ajusesem — nerecunoscându-i scrisul — la logica concluzie că misiva venită în grabă de Angora, care fusese, așa de ciudate condiții nu putea să emane decât dela adversarii noștri.

Tânărul avocat începea să se descurce și el și să înțeleagă toată aventura. El nu se putu abține să nu râdă când Tharps îi povesti cum, constatând că obloanele erau blindate, ideia că am căzut într'o cursă prisese tot mai mult consistență.

Ne așezarăm în fotolii. Băgai de seamă că dreapta îmi este tot așa de validă cum fusese totdeauna și profitai de moment ca să pun la loc în buzunar revolverul meu, devenit inutil. Celebrul detectiv își continua povestirea; tocmai vorbea despre stingerea bruscă a luminii când simții deodată că cineva mă atinge pe picior.

Incă nerefăcut de pe urma enervării mele, îmi reprimai cu greu o tresărire. Tharps se aplecă și ridică pe masa în jurul căreia ne așezaserăm o magnifică pisică neagră de Angora, care fusese, probabil, închisă din întâmplare, în cameră odată cu noi.

Nu știu prin ce asociație de idei îmi veni gust să știu cât timp durase supliciul nostru; consultând însă ceasul constatai cu stupefacție că stătuserăm numai câteva minute în situația, pe cât de dureroasă, pe atât de caraghioasă, din care eșisem.

Și în timp ce amicii mei continuau să vorbească, mă gândeam la frica și durerea fizică pe care le poate creia imaginația nemai stăpânită de rațiune. Suferisem realmente de dureri atroce ale brațului și mâinii drepte, atât de atroce încât ele mă făcuseră câtva timp să uit situația periculoasă în care credeam că mă aflu; și iată că acum făceam această constatare, care-mi rănea amorul propiu, că, în realitate nu suferisem deloc și că pericolul nu existase decât în creerul meu înfierbântat.

Privi pe colegul meu și pe Tharps. Râdeau acum și avocatul își cerea iertare. Fapta lui fusese într'adevăr nesocotită și el nu mai știa cum să-și ceară scuze. Nou venit în acest tripou, se temuse de scandal și, fără să-și dea seama că era târziu, îmi trimisese o scrisoare prin comisionerul care se achitase în mod așa de ciudat de misiunea lui. El îi spusese și la ce etaj locuiesc pentru ca să nu mai scoale portarul, celace explica faptul că venise să sune direct la mine. Dar nu ieșelegeam de ce plecase așa de brusc și avocatul nu știa nici el cum să explice faptul.

— Singura explicație, spuse detectivul, stă în faptul că acești oameni, hangiul și comisionerul își puseseră dela început întrebarea cui puteați să scriți dv.; micul lor comerț clandestin putea să le aducă multe neplăceri dacă ar fi fost descoperit și e natural că ei să se ferească de orice interogatoriu de prisos.

Dădui prietenului meu banii pe care îi solicitase, și ne pregăteam să plecăm. Avocatul se simți însă obligat să ne invite la masa lui.

Eu obiectai că sunt obosit și că trebuie să mă odihnesc, dar William Tharps, care găsi ideia minunată, spuse că o masă rece nu putea să facă decât foarte bine și primi, pentru amândoi, invitația.

Asigurat acum, hangiul se purtă cum nu se poate mai bine; el ne făcu onorurile bufetului său cu o grație perfectă și destupă o sticlă de „Pommery diamant“ pe care el ținu să ne-o ofere pentru a ne despăgubi, spunea el, de „micul deranj“.

Amicul meu profită de bunăvoința sa dispoziție și-i povesti cum crezuserăm, că am căzut, la el, într'o cursă și îl întrebă dece se stinsese lumina când ne aflam în salonaș.

In locul cârciumarului răspunse un băiat de prăvălie: trecând pe culoarul unde era ușa micului salon și neștiind că e cineva înăuntru, el învârtise comutatorul exterior pe care-l găsise deschis.

— Și iată cum, conchise detectivul, lucrurile cele mai simple pot să dea loc la cele mai nebunești presupuneri, de îndată ce anumite preconcepții lucrează asupra judecății noastre.

Se făcuse ziuă deabinelea când ieșirăm, mult mai veseli decât intraserăm. Conducându-ne până afară, gazda ne spuse că oricând vom fi bine primiți la el și că de aici înainte ne socoate oaspeții lui de onoare.

Isbucnirăm în râs, amintindu-ne peripețiile prin care trecuserăm. Colegul meu, profită de acest fapt și începu iarăși să-și ceară scuze. Îi spuserăm că e departe de noi gândul de a-l trage la răspundere pentru cele întâmplate și după ce Tharps îl invita la el acasă pentru una din zilele următoare ne despărțirăm în cea mai bună dispoziție.

— Iată, Lynham, îmi spuse celebrul detectiv îndată ce luarăm loc într'o trăsură, unde te poate duce o idee fixă. De fapt nu suntem decât pe jumătate vinovați de cele întâmplate, dacă ținem seamă de condițiile de surprinzătoare oportunitate în cari ne-a parvenit scrisoarea tânărului tău coleg; dar este o lecție de care ar fi rău să nu profităm.

După un moment de tăcere, el adăogă :

—Nu crezi oare, după cele întâmplate, că eu am toate motivele să nu încep niciodată o anchetă, pornind dela o idee preconceputâ ?

(Urmează mâine)

PENTRU CITITORII NOUI

In urma unei întâmplări puțin banale, petrecută la hipodromul dela Chantilly, detectivul William Tharps ia în cercetare ciudatul caz al dispariției jockeului Arthur Winggs, care trebuia să conducă în cursa „Jockey Clubului“, calul prietenului său, ducele de Jorie.

In timp ce se făceau tot felul de presupuneri iar bănuielile își strângeau cercul în jurul bookmakerului Coussort, — al cărui cal câștigase cursa — și al Janei Beryl, prietena jockeului dispărut, cadavrul acestuia din urmă e găsit într'un compartiment de clasa I-a al trenului Bruxelles-Paris. Descoperirea e făcută de autoritățile din orășelul Givet, unde Jane Beryl se dusese chiar în ziua crimei.

Continuând cercetările în Belgia și Olanda, Tharps se întoarce cu frumoase rezultate.

SPECTACOLE

Teatre

OPERA: mat.: Hänsel și Gretel și invitația la vals; seara: Traviata
NAȚIONAL: mat.: Ion al Vădanei; seara: Bumbury.
TEATRUL STUDIO: mat.: Acrița; seara: Șase personagii în căutarea unu autor.
TEATRUL COMEDIA: mat. și seara: Visul unei nopți de iarnă.
TEATRUL LIBER (sub Comoedia): Zile senine.
TEATRUL REGINA MARIA : mat și seara: Azilul de noapte.
LIGA CULTURALA: mat.: Revizorul; seara: Othello.
ALHAMBRA mat. și seara : 1000 de ani pace.
TEATRU MODERN mat. și seara: Miliția teritorială.
SAVOY mat. și seara : Tănase Istambul.
MUNCA ȘI VOE BUNA : Cămila trece prin urechile acului.
TEATRUL RELIGIOS (sala Liedertafel): Drumul Crucii.

Cinematografe

ARO : Vreau să mă mărit.
CAPITOL: Patrula armistițiului și jurnal Metro.
SCALA: „Trei camarazi“ și jurnal Paramount
CARLTON: Champs Elisées și Jurnal Fox.
SELECT : Frivola D-ra Brent.
TRIANON: „Paris-Melody 1939“ și jurnal Paramount.
A. R. P. A. : „Mascatul“, seria I, jurnal și complectare.
BIZANTIN : Teroare. India în flăcări și, pe scenă, „Tomies“ Regele Râsului.
FEMINA : Trei fetițe dulci.
REGAL: „Albă ca zăpada și cei șapte pitici“. jurnal Paramount.
PALAS BULEVARD : Bill Gazon, Jurnal și Complectare.
ROXY: Patrula armistițiului și jurnal Metro.
ELISEE: Mi-a fugit mireasa și jurnal Paramount.
FORUM : Senorita și Rivalii.
CORSO : Atlantis.
AIDA : Proscrisul și Mannilla.
AMERICAN : Frou Frou și Ultimul gangster.
ATENEUL TEI : Cuceritorul și Alarmă în Peking.
BARCELONA : Spaima Vestului Sălbatec. Ooameni în Lanțuri și trupă de reviste.
CARMEN : Tarzan eroul junglei și In slujba Inamicului.
COTROCENI: Prizonierul din Zenda și Pentru dv. doamnă.
DIANA: Sfidători aerului cu Clark Gable, Mirna Loy și Stan și Bran țigani și Artiști.
DICHIU : 100 de băeți și o fată, Noaptea Roșie și Jurnal.
DACIA : Robin Hood cu Erroly Flyn și Răzbunarea Zeului Syva cu Peter Sorre.
DOINA : Ogorul cu Paul Monny și Stan și Bran la Holiwod.
EDISON : Departe de țară și Mimi (viață de boem).
FLORIDA : Fica Orientului și Barnabe.
FRANCLIN : Aventurile lui Robin Hood și complectare Cabaret.
GLORIA: Nevestele șirete și Panică în hotel.
IZBANDA : Cântecul dimineții și Călărețul din Montana.
ILEANA : O Fetiță delicioasă cu Denna Durbin, O crimă pe ring cu Peter Lowe.
LIZEANU : Amprente degitale și Spaima indienilor.
LOLICA: Oameni în lanțuri, Polițistul invizibil învingător și Banda veselă în vacanță.
LIA : Blocada și Liliacul.
LUCIFER : Călătorul din Montana cu John Wayne și Femeile Vesele cu Magda Schnider.
MARCONI: Alasca. Jurnal. Paramoun. Trupa de reviste M. Nedeianu
MARNA : Aventurile lui Marco Polo, Amanda și artiști.
MILANO : Pépé-le-Moko și Submarinul D. 1.
MODEL : Cel mai bun prieten și Ultimul atac.
MILANO: Prizonier în Africa și Semnul crucii.
NISSA : Vagabonzii și Azilul de noapte.
NERO : Pépé-le-Moko (Pasiune de apaș) și Fac ce-mi place.
NONI : Prizonierul din Zenada și gâtul sălbaticilor și trupa de revistă Grigorescu Iași.
GLORIA : Neapole sub sărutul focului și Legea nu iartă.
OMNIA : Senorita și Misterul unei crime.
ORFEU : Furtuna în Maroc și Părinți și copii.
ODEON : Alaska (Demonul alb) și Nevestele șirete.
PARIS : Evadatul 320 cu Harry Piel și o comedie muzicală.
PACHE : Sub roba roșie și Rivalii.
PAX : Insula Ocnașilor. Abuz de încredere și completare.
RAHOVA : Frou Frou și Ultimul gangster
RIALTO : Azilul de noapte și Frații Ritz Șomeuri.
SPLENDID: Alaska și Neapole sub sărutul focului.
REX : Seniorita și Jokeul roșu.
TRIUMF: Frații Ritz șomeri și Patru bărbați și un jurământ.
TOMIS: Vacanța și Umbra morții.
UNIC : Blocada și Liliacul.
VOLTA BUZEȘTI : Indrăsnețul, Banii și revistă.
VOLGA : Casa din Malta și Diligența însângerată.
VENUS : Robinson Crusoe în insula Misterelor. Operă completă 20 acte.

FOOT-BALL

DESPRE O CONCEPŢIE A FUNCŢIUNII DE ZIARIST SPORTIV

Pentru orice ziar, chestiunea de capăt este aceea de a şti ce interesează mai mult publicul cititor. Este o regulă verificată incontinuu că un cotidian nu poate trăi dacă nu răspunde unei necesităţi a massei cititoare.

Ce preferă publicul? Iată întrebarea, care torturează pe oricare conducător de ziar, ce vrea să fie modern.

Introducere necesară pentru a înţelege că discuţia, care a răpit într'o zi, mai multe ore redactorilor noştri, este cu totul firească.

Unii dintre aceştia au susţinut că cititorii, cari sunt recrutaţi în marea majoritate dintre spectatori, preferă să citească cu mai multă plăcere lucrurile în legătură cu viaţa vedetelor de football.

Că Baratky are guturai sau Sony Niculescu şi-a făcut o orchestră de jaz — spun acestia — interesează mai mult decât orice articol technic, analiza unei probleme sau o încercare generoasă de a lămuri sensul footballului, cari, interesează numai pe conducătorii de cluburi şi pe jucători.

Gazeta trebue să informeze. să se mentină în ritmul vieţii şi pentru aceasta nu are voe să scape nici un amănunt.

Se prea poate să fie astfel, numai că functiunea aceasta informativă nu-i tocmai atât de exclusivistă.

Pentru noi, problema se prezintă cu totul altfel.

E o mare greşală credinţa că publicul se interesează mai mult de informaţii decât de partea technică.

Se poate ca realitatea să fie de partea „informativilor".

Dar aceasta nu înseamnă altceva decât că ziariştii au greşit pentrucă nu au făcut educaţia publicului cititor în sensul adevărat al acestei educaţii.

Football este jocul cel mai popular din lume pentru că în timpul unui match publicul poate lua parte efectiv la jocul celor douăzeci şi doi de jucători.

El se împarte în două tabere, gândeşte fazele de joc în acelaş timp cu jucătorii de pe iarba stadioanelor şi la sfârşitul unui match nu sunt puţini acei spectatori, cari părăsesc arenele mai obosiţi decât jucătorii.

Ori, apare ca foarte natural că spectatorul trebue să cunoască jocul pentru a-l iubi şi deci pentru a se interesa mai mult de el citind gazetele.

Şi această educaţie nu se poate face decât prin articole technice.

Evident, nu trebue să cădem într'o exagerare identică cu cea de mai sus şi să susţinem că o gazetă de sport trebue să fie o vastă enciclopedie technică.

Partea informativă şi acea technică trebue să fie egale şi la fel de serioase.

Recunoaştem încă odată că marea massă preferă informaţia; că numai cititorii de elită preferă o împărţire egală a celor două funcţiuni.

Un gazetar vechiu — pentru care avem foarte multă stimă — a spus odată o vorbă foarte inteligentă, desigur: „Ziaristul de sport nu trebue să se coboare la nivelul massei ci să lupte pentru a ridica massa, la înălţimea celui atins de el".

Presupunem desigur, că ziaristul sportiv a atins acest nivel mai înalt, căci altfel toată această teorie cade.

Trebue să observăm un lucru, care scapă multora.

Publicul vine la football pentrucă iubeşte jocul de football în sine.

Nu mai are nevoe — pentru aceasta — de o reclamă bombastică gen: „minunea blondă", „vedeta cu părul ondulat".

Spectatorul este atras la un match de foot-ball pentrucă iubeşte jocul şi îl va iubi şi mai mult dacă îl va cunoaşte mai bine.

O gazetă de sport se vinde mai bine — ceia ce este la urma urmelor, problema cea mai importantă — dacă se pretează total gustului cititorilor săi.

Să nu trecem încă cu vederea faptul că sportul romînesc nu este ceva format ci ceva care se formează acum. Deci nici opinia sportivă nu-i ceva definitiv şi — în evoluţia ei — ziaristul sportiv poate interveni util sau nefast după concepţia, pe care o urmează.

Şi în evoluţia oricărui lucru, respectul echilibrului trebue să fie legea de capăt.

Petre Steinbach

Şcoala Superioară de Croitorie şi Mode
„D. THEODORESCU"
INSTITUŢIE DE INALTA CULTURA PROFESIONALA
Autorizată de Stat

Cursurile acestei şcoli au început pe ziua de 2 Ianuarie 1939 la toate secţiunile: Croitorie de damă, lingerie, mode şi flori, hăinuţe de copii, croitorie bărbătească, uniforme militare, etc., dar înscrierile se primesc până la complectarea locurilor.

Aducem la cunoştinţa celor interesaţi că am înfiinţat şi cursuri practice speciale pentru elevele noastre.

Inscrierile se primesc zilnic. Informaţiuni şi prospecte se trimit gratuit la cerere. Notaţi adresa:
BUCUREŞTI, Str. SMARDAN 15.

2600

Iată calendarul internaţional al Europei, aşa cum arată azi

Credem interesant să redăm mai jos calendarul footbalului internaţional footballului internaţional aşa cum se prezintă el în zorii anului 1939.

Cu siguranţă însă că vor mai fi perfectate şi alte partide internaţionale dar până atunci...

	IANUARIE		
21	La Paris	Franţa — Luxemburg	
22	La Paris	Franţa — Polonia	
29	La Bruxelles	Belgia — Germania	
29	La Luxemburg	Luxemburg — Belgia B.	
	FEBRUARIE		
12	La Lisabona	Portugalia — Elveţia	
26	La Bruxelles	Belgia — Ungaria	
	MARTIE		
16	La Paris	Franţa — Ungaria	
19	La Cork	Irlanda — Ungaria	
19	La Anvers	Belgia — Olanda	
26	La Roma	Italia — Germania	
	APRILIE		
2	La Zurich	Elveţia — Ungaria	
16	La Bruxelles	Belgia — ROMÂNIA	
23	La Paris	Franţa — Germania	
23	La Rotterdam	Olanda — Belgia	
23	La Arlon	Belgia B — Luxemburg	
	MAI		
7	La Amsterdam	Olanda — Elveţia	
7	La Dublin	Irlanda — Cehoslovacia	
10	La Bucureşti	ROMÂNIA — Jugoslavia	
14	La Bruxelles	Belgia — Elveţia	
14	La Berna	Elveţia B — Luxemburg	
18	La Bruxelles	Belgia — Franţa	
27	La Varşovia	Polonia — Belgia	
29	La Bucureşti	ROMÂNIA — Italia	
	IUNIE		
1	La Stockholm	Suedia — Portugalia	
4	La Varşovia	Polonia — Elveţia	
4	La Copenhaga	Danemarka — Finlanda	
9	La Stockholm	Suedia —Finlanda	
11	La Karlstadt	Suedia — Lituania	
15	La Copenhaga	Turneul scandinav al Jubileului	
22	La Oslo	Norvegia — Germania	
25	La Copenhaga	Danemarca — Germania	
28	La Reval	Estonia — Germania	
	AUGUST		
27	La Stockholm	Suedia — Germania	
	SEPTEMBRIE		
17	La Oslo	Norvegia — Suedia	
	OCTOMBRIE		
1	La Stockholm	Suedia — Danemarka	
13	La Belgrad	Jugoslavia — Germania	
15	La Berna (?)	Elveţia — Germania	
	NOEMBRIE		
12	La Geneva (?)	Elveţia— Suedia	

„Incorigibilul" Sesta va fi judecat de d. von Tschammer-Osten

Incorigibilul Sesta a intrat din nou în conflict cu oficialitatea germană.

Eterna cauză: brutalităţile comise dealungul matchului Herta B. S. C. — F. C. Austria disputat la Berlin, în cadrul matchurilor de „Anul Nou".

In matchul acesta Sesta a jucat atât de brutal încât toată presa a protestat cu indignare contra jocului furnizat de celebrul internaţional.

Preşedintele federaţiei austriace a dictat contra lui Sesta pedeapsa unei suspendări pe şease luni, dar presa a găsit pedeapsa prea mică şi de aceeaşi părere a fost şi d. von Tschammer-Osten, Fuehrerul sportului german.

„Anulez sentinţa, a spus d. von Tschammer und Osten, şi mă voi însărcina eu însumi să dau culpabilului pedeapsa meritată după ce mă voi informa complet asupra cazului său!".

Ceia ce înseamnă că nu-i exclus ca Sesta să fie suspendat pe viaţă, aşa cum s'a anunţat din primul moment.

Reînvie gloria footballului spaniol

Pe magnificul teren de la Atoha şi în faţa unei asistenţe numeroase s'a jucat un match de football, între *„Selecţionata Naţională Spaniolă"* şi *„Real Sociedad de San Sebastian"*.

Selecţionata comandată de Ricardo Zamora şi cuprinzând pe celebrii Quincoces, Ciriaco, Gorostiţa, etc. a câştigat cu 4-1.

Iată formaţia Selecţionatei Naţionale :

ZAMORA, CIRIACO, QUINCOCES; GABRILONDO, JPINA, MUNOZ; GOROSTIZA, VERGARA, OLIVARES, IRIONDO, OLASO.

Ferencvaros şi-a prelungit turneul şi va juca în Turcia

Jocul bun furnizat în Grecia de Ferencvaros a determinat pe conducătorii federaţiei otomane să intre în tratative cu gruparea pestană, în vederea angajării unui turneu în Turcia.

Deşi Ferencvaros e destul de obosit şi în primele zile ale lunei viitoare, are şi matchuri de campionat de susţinut, în şedinţa de Joi seară conducerea clubului a hotărît să accepte propunerea turcilor.

Astfel, Ferencvaros va juca trei matchuri în Turcia, şi anume:

Ia Istanbul. cu selecţionata oraşului la 12 Ianuarie şi la Ankara cu selecţionata oraşului şi cu echipa naţională a Turciei în zilele de 14 şi 15 Ianuarie.

„Fussball" din Monaco face clasamentul pe anul 1938

Cele mai mari scoruri ale anului

Odată anul 1938 expirat, confraţii străini au şi început statisticile şi bilanţurile footballistice.

Am publicat într'un număr trecut un clasament al ţărilor de pe continent după jocurile susţinute în cursul anului trecut.

Acum vom reproduce un nou clasament, de data aceasta după hebdomadarul „Füssball" din Monaco.

După acest confrate, în 1938 s'au disputat în Europa 86 de matchuri internaţionale, între 31 de naţiuni.

Bilanţul naţiunilor care interesează mai mult este următorul:

Italia	9	jocuri	=18	p-te
Elveţia	13	„	=13	„
Ungaria	11	„	=13	„
Germania	9	„	=10	„
Anglia	7	„	= 8	„
Franţa	7	„	= 8	„
Norvegia	7	„	= 8	„
Cehoslovacia	7	„	= 8	„
Scoţia	9	„	= 7	„
Jugoslavia	5	„	= 6	„
Olanda	5	„	= 4	„
Polonia	7	„	= 4	„
Portugalia	5	„	= 3	„
România	5	„	= 2	„
Lituania	4	„	= 1	„
Bulgaria	3	„	= 0	„

Chiar aşa redusă, statistica din „Füssball" lasă mult de dorit. In primul rând, s'au disputat mai mult decât 86 de matchuri; 102.

Astfel că acest clasament este incomplet şi de aceea l-am reprodus — fragmentar — cu titlul de curiozitate.

Reţinem, ca informaţie, că cele mai mari scoruri realizate anul trecut au fost: Costarica — Panama 11-0, Ungaria — Grecia 11-1, Norvegia — Finlanda 9-0.

Football

TEMPERAMENTUL SUD-AMERICAN ŞI DISCIPLINA PUBLICULUI ENGLEZ

Pretutindeni — nu numai la noi — arbitrii sunt victimile nemulţumirei, fie a jucătorilor şi conducătorilor, fie a publicului.

Iată două din nenumăratele exemple:

*

In America de Sud, în Argentina.

Un suporteur al clubului „Estudiantes de la Plata" — cu prilejul matchului cu Boca Juniors—l-a atacat, lovindu-l pe arbitru. Deşi era vorba de un membru radiat, federaţia argentiniană — care era în relaţii proaste cu gruparea căreia îi aparţinea agresorul — s'a adresat justiţiei, deschizând acţiune publică bătăuşului

*

In Anglia.

Faimoasa disciplină a publicului englez...

După matchul Barnsley — Oldham, spectatorii — nemulţumiţi de cum a condus arbitrul — l-au bombardat cu bulgări de zăpadă; unul l-a lovit grav la urechea stângă, provocându-i o hemoragie puternică.

„Trebue să mărturisesc că mi-e cam teamă de greci căci fundaşii noştri nu merg..."

...scria d-l V. Stelea înainte de matchul câştigat cu 4-0

Reuter a fost revelaţia turneului

Nu-i frumos, desigur, să citeşti scrisorile adresate altora.

Este o elementară regulă de politeţe dar ea nu rezistă curiozităţii, carea vrea să afle ceva în legătură cu echipa naţională din Grecia.

Lucrul este cu atât mai uşor cu cât acela care a primit-o, a fost foarte binevoitor cu noi.

„MI-E CAM TEAMA DE GRECI"...

Scrisoarea adresată de domnul V. Stelea, unui prieten, poartă data de 1 Ianuarie şi este expediată de la hotelul Minerva din Athena.

„Trebue să mărturisesc — scrie conducătorul expediţiei româneşti — că mi-e cam teamă de greci, căci fundaşii noştri nu merg.

Azi i-am văzut jucând cu Ferencvaros; au pierdut cu 3-5 şi, deşi învinşi, ei au jucat foarte bine.

„N'AM POMENIT AŞA ARBITRI IN VIAŢA MEA"...

Spicuim mai departe pasagii din interesanta scrisoare a domnului Stelea.

Iată cum s'a „produs" lovitura de 11 metri în matchul cu Galata Seray.

„Al treilea joc în Turcia a fost cu Galata Seray, pe care am bătut-o uşor cu 2-0 şi scorul putea fi şi 6-0 şi aici ni s'a „dat" un 11 metri.

Interesant a fost că jocul era cu totul în altă parte când un arbitru de tuşe a semnalizat ceva.

Arbitrul jocului s'a consultat cu el, apoi a adus mingia şi au aşezat-o la 11 metri.

După joc mi-a spus că nu ştie pentru ce a dat 11 metri căci era zăpăcit; îl lovise o mingie în cap.

. . . . . .

Nu mai vorbesc de alte penalizări. Aşa arbitri n'am pomenit în viaţa mea!!"

CUM S'AU COMPORTAT JUCATORII TINERI...

Iată cum s'au comportat jucătorii tineri în aceste matchuri.

Lucrul este desigur interesant pentrucă se ştie să acest turneu a fost făcut numai pentru a li se verifica posibilităţile, în vederea introducerii lor în echipa primă.

„Băeţii sunt disciplinaţi şi execută programul zilnic cu conştiinciozitate. Este armonie şi bună dispoziţie.

. . . . . .

Jucătorii caută toţi să-şi facă datoria.

Portarii sunt buni. Fundaşii nu prea merg. In linia de halfi Pal e foarte bun, Pop e mai bun ca Răşinaru, iar Costea e mai în formă decât Nistor. Prassler nu face nimic, Gică e bunicel. Foarte, foarte bun e Reuter

La înaintare am încercat toate formulele posibile, însă fără rezultat."

. . . . . .

Iată amănuntele date de conducătorul expediţiei.

Azi în Europa

ITALIA

Etapa 13-a a campionatului italian programează următoarele matchuri:

Liguria — Juventus.
Milan — Triestina.
Novara — Lucchese.
Lazio — Modena.
Bologna — Roma.
Livorno — Napoli.
Bari — Ambrosiana.
Torino — Genova.

FRANŢA

In cadrul Cupei Franţei se vor disputa azi 16 mile de finală. Programul este următorul:

St. Bethune — St. Etienne.
Cannes — Troyes.
St. Reims — A. S. Hautmont.
Hâvre — F. C. Sète.
C. A. Paris — Girondins.
Dunkerque — St. Rennais.
Toulouse — Ol. Lillois.
Sochaux — Metz.
F. C. Nancy — Alès.
F. C. Rouen — Excelsior A. C.
Lens — R. C. Paris.
Ol. Marseille — Montpellier.
O. G. C. Nice — Fives.
Antibes — Charleville.
Red Star — F. C. Mulhouse.
Roubaix — S. O. Est.

BERLIN

Rapid (Viena)—F.S.V. Frankfurt. (Finala cupei Tchammer).

SKOPLJE

Ferencvaros — Sparta. (Amical).

PIREU

Sel. Bucureşti — Sel. Pireu.

Un turneu de succes

şi sportiv şi material

Victoriile repurtate au adus jucătorilor recompense meritate

Turneul din Orient, în afară de succesul sportiv recoltat până acum — e ceva trei victorii şi un match nul — a fost angajat şi în excelente condiţiuni materiale. Intr'adevăr pentru cele 6 matchuri contractate, expediţia va primi aproximativ 600.000 lei!

Iar jucătorii, recompensaţi prin minunatul voiaj în sud-vestul european, au fost răsplătiţi pentru succesele obţinute. Astfel, premiile pe care le-au primit după cele două victorii şi drame din Turcia s'au ridicat la 12.50 lire otomane, adică cca 1500 lei, în timp ce după splendida victorie repurtată asupra „naţionalei" Greciei conducătorii i-au răsplătit cu câte 1000 drahme (1500 lei).

Incât, dacă au „ghinionul" să învingă şi în celelalte două matchuri din Grecia jucătorii vor fi ameninţaţi să se înapoieze în Capitală plini de parale.

Derby County şi Arsenal

au fost eliminate din Cupa Angliei

Surpriza zilei: Charlton Athletic a cedat unei echipe din a III-a divizie!

Londra, 7. — Din cele 32 de matchuri programate pentru azi în cadrul Cupei Angliei, s'au disputat numai 26, restul fiind amânate din cauza terenului impracticabil.

Din cele 26 jocuri, 6 s'au terminat la egalitate şi după prelungirile reglementare, ele urmând să fie rejucate.

Printre cele 20 de echipe eliminate găsim pe Arsenal care a cedat lui Chelsea cu 1:2 şi pe Derby County care a fost învins de rivalul său din campionat Everton, cu 1:0.

Surpriza zilei a constituit-o însă înfrângerea lui Charlton Athletic, care a cedat unei formaţii din a treia divizie Cardiff City.

Câştigătorul Cupei Preston North End, întâlnind o echipă complet necunoscută, Runcorn a câştigat cu 4:2.

Brentford în schimb după ce nu are noroc în campionat a fost eliminat şi din cupă, de Newcastle United.

O altă echipă din prima ligă care a fost scoasă din competiţie este Blackpool. Acesta a fost învins de Sheffield United

Iată rezultatele celor 26 de partide

Aston Villa — Ipswich Town 1:1.
Stockport County — Barnley 2:1.
Birmingham—Halifax Town 2:0
Blackburn Rovers — Swansea Town 2:0.
Sheffield United—Blackpool 2:1
Newcastle United—Brentford 2:0
Cardiff City — Charlton Athletic 1:0.
Chelmsford City — Southampton 4:1.
Chelsea — Arsenal 2:1.
Chester — Coventry City 1:0.
Chesterfield — Southend United 1:1. (întrerupt din cauza ceţii).
Everton — Derby County 1:0
Fulham — Bury 6:0.
Leicester City — Stoke City 1:1.
Liverpool — Luton Town 3:0.
Middlesbrough — Bolton Wanderers 0:0
Wallsall — Newport County 2:0
Notts County — Burnley 3:1.
Portsmouth — Lincoln City 4:0.
Westham United — Queens Park Rangers 2:1.
Preston — Runcorn 4:2.
Sheffield Wednesday — Yeoviland Retters 1:1.
Sunderland — Plymouth Argyle 3:0.
Tottenham — Watford 7:1.
Westbromwich — Manchester United 0:0.
Wolverhampton — Bratford 3:1.

Cum judecă

justiţia sportivă în Anglia

Amenzi de zeci de mii lei pentru un fapt care ar trece la noi drept „normal"

O comisie mixtă — compusă din membri de ai lui „Foot-ball Association" şi „Football League" — a examinat recent faptul extrem de grav al unor întâmplări petrecute în cursul sezonului 1936-1937.

Nimeni nu poate, desigur, să învinuiască justiţia sportivă engleză că ia hotărîrile ei cu prea multă uşurinţă.

FAPTELE

Mister G. Worsley, director al lui *Stockport County F. C.* ar fi oferit o sumă de bani jucătorului T. Leach dela *Carlisle United* pentru a fi împărţită jucătorilor lui Carlisle la sfârşitul matchului lor cu Lincoln City.

S'a dovedit chiar că Leach a luat banii şi i-a împărţit în părţi egale mai multor jucători ale căror nume figurează în procesul verbal.

PEDEAPSA

Comisiunea, după ce a audiat părţile în cauză, a dictat următoarele sanctiuni:

Mister Worsley: suspendat sine die şi 50.000 lei amendă; T. Leach: suspendare de patru săptămâni şi amendă de 20.000 lei.

Pedepsele dictate contra celorlalţi jucători — dintre cari cei mai mulţi au părăsit clubul — variază între 15 şi 20.000 lei amendă, ei nefiind suspendaţi pentruca cluburile, în care joacă acum, să nu fie lezate.

Pe de altă parte, responsabilitatea lui Stockport City a fost reţinută parţial şi el este acela, care va plăti cheltuelile de judecată.

Conducătorii şi jucătorii lui Carlisle United, cari nu erau trecuţi pe „lista neagră" au fost scoşi afară din cauză.

Din fericire asemenea „poveşti" se întâmplă foarte rar în footballul britanic.

De aceea şi pedeapsa acordată este într'adevăr exemplară.

Football, scoţieni şi bulgări de zăpadă la Edinburg

In cursul matchului dintre *„Herts of Midlothian"* şi *„Hibernians"*, disputat la Edinburg, s'au produs incidente foarte violente.

Mulţimea invadă terenul şi aruncă cu bulgări de zăpadă în jucători, cari ripostară, la rândul lor şi ei, cu atâta ardoare încât arbitrul a fost nevoit să oprească matchul.

Dar această bătae nu s'a oprit numai la atât. Ea a continuat între spectatorii, cari invadaseră terenul şi aceia, cari rămăseseră în tribune şi nu puteau vedeau nimic.

A trebuit să fie chemată poliţia. Agenţii călare au gonit mulţimea şi numai astfel matchul a putut fi continuat

STOP...

● „Diables Rouges" *a învins în nocturnă echipa engleză de divizia III-a Crystal Palace cu 5-4 (3-2).*

● Corinthians *şi Consulas, cele mai bune echipe amatoare din Anglia, au fuzionat.*

● Matchul *Belgia — Ungaria, programat pentru 26 Februarie la Bruxelles a fost contramandat de belgieni, pentrucă în această zi se joacă matchurile de campionat amânate din toamnă.*

● UJPEST, *care se află actualmente în turneu în Egipt a fost invitat pentru câteva jocuri în... Palestina. Ungurii încă nu au dat răspuns.*

Eri s'a întrunit la Bușteni

Adunarea generală a Federației Române de Ski

S'a ales noul comitet de conducere. Membrii de onoare ai Federației Române de ski. Hotărârile luate

BUȘTENI, 7 (prin telefon de la trimisul nostru special). — *Eri s'a întrunit la Bușteni, în sala de festivități a fabricei de hârtie, adunarea generală a Federației Române de Ski. Adunarea s'a deschis la ora 10 jum. în prezența d-lui col. Pălăngeanu, președinte al F. R. S., Neagu Boerescu, delegatul U. S. R., a notabilităților comunei Bușteni și a reprezentanților cluburilor.*

DELEGAȚII CLUBURILOR DE SKI LA ADUNAREA GENERALA A F.R.S.S.

Clubul sportiv Cei 15, d. col. adj. Emil Pălăngeanu, 1 vot; I. M. E. F. Club sportiv, d. căpit. dr. Dumitrescu, 10 voturi; Clubul de Sky german Buc., d. Habermann, 1 vot; Clubul de ski Sibiu, d. dr. Klein, 5 voturi; Clubul Enclan Brașov, d. dr. Ordog, 1 vot; Clubul Amicii Predealului, d. Serbănescu, 20 voturi; Soc. de Sky Brașov, d. Schlandt, 9 voturi; Clubul Sportiv Caraimanul Bușteni, d. Bălășescu, 1 vot; Clubul Sportiv Peleș, d. Calista, 1 vot; Clubul sportiv Harghita, d. Zarug Andrei, 1 vot; Sky-Club Prahova, d. Zaharia, 3 voturi; Clubul I. A. R. Brașov, d. Loga Nicolae, 2 voturi; Clubul turistic Brașov, d. Bartok, 1 vot; Soc. Carpatină Ardeleană, d. Bartok, 1 vot; Clubul Vânătorilor Munte, d. căp. Gherman, 28 voturi; Clubul Sportiv Dorna, d. col. Medeleanu, 1 vot.

DISCURSUL D-LUI COL. ADJ. EMIL PALANGEANU

După apelul grupărilor, s'a intrat în ordinea de zi a adunării.

D. col. adj. Emil Pălăngeanu, președintele F. R. S., a rostit următorul discurs:

DOMNILOR DELEGAȚI,

Un gând de adâncă recunoștință și pioasă reculegere, memoriei Marei Regine Maria, care neștearsă în amintirea noastră a skiorilor, a încurajat cu majestoasa-I prezență atâtea reuniuni și manifestări ale sportului nostru.

Răspunzând la amabila invitație făcută de oficialitatea comunei Bușteni și de către clubul Caraiman, iată-ne întruniți pentru prima dată în adunare generală, în această pitorească stațiune, care deși tânără, pe tărâmul skyului, în ultima vreme a dovedit mult avânt și spirit de inițiativă.

Inainte de a trece la lucru, gândul tuturor să se îndrepte către primul sportiv al Țării, către M. S. Regele Carol al II-lea, urîndu-I în acest început de an, Ani mulți, fericiți, pentru țară și gloria neamului nostru. (Aclamații).

Cu permisiunea d-voastră îmi permit s ătrimit M. S. Regelui, următoarea telegramă:

MAJESTAȚII SALE REGELUI
Sinaia
Peleș

Adunarea generală a „Federației Române de Ski" întrunită astăzi la Bușteni își îndreaptă primul ei gând de devotament și credință către Majestatea Voastră.

Să trăiți Majestate!

Să trăiască M. S. Marele Voevod Mihai de Alba Iulia!

Președinte,
Col. adj. E. PALANGEANU

D. col. Pălăngeanu a continuat apoi:

Măriei Sale Mihai, Mare Voevod de Alba Iulia, Ii aducem odată cu cea mai curată urare de sănătate, unanima noastră dorință de a-L vedea mereu în fruntea sky-orilor, cărora, am convingerea, că Le acordă și simpatia și Inalta Sa încredere.

Cu aceiaș simpatie înconjurăm pe A. S. I. Arhiducesa Ileana, care a pornit și a susținut cu atât de bun înțeles, curentul de popularizare al skyului în pătura tinerilor țării.

Găsesc necesar, ca mai înainte de a se da citire raportului de activitate pe anul care a trecut, să dăm câteva explicații cari, vor avea scopul să vă orienteze asupra situației actuale a Federației.

In primul rând, va trebui să arătăm motivul, pentru care adunarea generală se ține la o dată atât de târzie și în al doilea rând să înfățișăm câteva din problemele ce urmează a fi rezolvate.

In urma demisiilor majorității membrilor din comitet, imediat, după terminarea sezonului din anul trecut, a fost imposibilă orice activitate începând din Aprilie și până în Decembrie, fapt care a împiedicat lucrările de pregătire a sezonului.

Numirea mea ca președinte, s'a făcut tocmai în luna Decembrie, iar noua lege a Străjii Țării, care orânduește normele de conducere a federațiilor, a apărut cu puțin înainte de vacanța Crăciunului.

Aceasta fiind situația se poate lesne vedea întârzierea, cu care pornim în acest an, la lucru.

ALEGEREA MEMBRILOR

In calitatea pe care o am, ca președinte, mi-am propus să rezolv dintr'un început trei chestiuni și anume:

— Să-mi aleg cinci colaboratori conform dispozițiilor legii, restul urmând a-l desemna d-voastră.

— Să fixez data adunării generale și să stabilesc datele și localitățile, unde se vor desfășura campionatele naționale.

Pe cei cinci colaboratori i-am ales în persoanele d-lor: lt. col. Cârlan, maior C. Medeleanu, maior V. Scârneciu, av. Nicolau și profesor C. Morțun.

Pe deoparte trecutul lor sportiv și munca dezinteresată ce au depus în desvoltarea skyului românesc, apoi, nevoia de a-i aduce și strânge repede laolaltă pentru lucru efectiv m'au călăuzit în această alegere, convins fiind că vor intra și în încrederea și simpatia dv.

Data adunării generale am ales-o la 7 Ianuarie a. c., spre a respecta prevederile statutare cari ne cereau 15 zile libere, în cari cluburile să fie puse în cunoștință.

PROGRAMUL CAMPIONATELOR NAȚIONALE

In sfârșit am fixat datele și am ales localitățile, unde se vor desfășura în acest an campionatele naționale al căror program se prezintă astfel:

29/I Coborâre Sinaia (Furnica-Vf. cu Dor).
30/I Slalom — Sinaia.
2/II 18 km. — Bușteni.
3/II 4×10 km. — Bușteni-Ștafeta.
5/II Sărituri — Bolnoc.

Federația noastră are de rezolvat numeroase probleme; sportul skyului a făcut progrese mari și misiunea noastră este să fim în ritmul vremii.

CE VA REALIZA F. R. S.

Timpul nu-mi permite să intru în amănuntul chestiunilor ce formează obiectul preocupărilor noastre; mă rezum a le menționa doar titlurile:

1. O serioasă organizare administrativă a federației.
2. Punerea la punct a regulamentelor de administrare și sportive.
3. O îndrumare metodică a învățământului skyului.
4. Reglementarea funcționării școlilor de ski și acelor ce predau skyul.
5. O descentralizare sportivă și administrativă prin creiarea regiunilor.
6. O mai strânsă colaborare cu O. N. T., pentru a asigura skyului o desvoltare în toate regiunile.
7. Popularizarea skyului în pătura rurală, prin introducerea skyului la satele din regiunea muntoasă, colaborând în acest sens cu straja Țării și Insp. Pregătirei Premilitare.
8. Un contact cu streinătatea, care să se manifeste: prin aducerea de concurenți streini și organizarea de concursuri internaționale în Țară, — prin trimiterea elementelor valoroase, unii să se specializeze în pedagogia skyului, alții să ia parte la diferite concursuri.

Iată domnilor câteva puncte din programul ce ni-l propunem să-l realizăm.

După cum puteți constata și d-voastră sunt multe lucruri de făcut pentru skyul românesc și munca care ne așteaptă nu este deloc ușoară; satisfacța noastră va fi însă cu atât mai mare, cu cât le vom realiza și duce la bun sfârșit.

In numele Uniunei Federațiilor de Sport din România, a vorbit d. director general NEAGU BOERESCU.

D-sa arată că a răspuns cu vie bucurie invitației F. R. Ski spre a lua parte la cea mai importantă dintre adunările sale generale și este fericit de a putea aduce salutul sportiv al presedintelui și conducătorilor U. F. S. R. Sportul de ski, cel mai popular și cel mai frumos dintre toate sporturile de iarnă, trebue să ajungă neapărat și la noi în țară la locul de frunte pe care îl ocupă în alcătuirea obștească a marilor țări sportive.

Pentru a-l ridica la acest nivel, Uniunea federațiilor de Sport nu va precupeți nici odată F. R. Ski-ului sprijinul său cel mai călduros, atât prin subvenții materiale si prin găzduirea federației în locul U. F. S. R., cât și prin realizări speciale pe teren și acordări de premii și materiale sportive.

In afară de acestea U. F. S. R. a hotărât să doncze F. R. Ski, o cupă de argint masiv, challenge perpetuu, împreună cu modele reduse ce se vor atribui în fiecare an câștigătorilor.

Prin introducerea practicării ski-ului la trupele noastre de munte, precum și în programul de educație al străjerilor și premilitarilor, federația de ski va avea în curând cel mai mare număr de sportivi din toate federațiile.

Prin noua lege a Străjei Țării s'a statornicit orânduirea sportului românesc și s'a consacrat în mod definitiv principiul că nici un sport nu se mai poate face în afară de U.F.S.R. și federațiile sale, trebuind să urmeze directivele și regulamentele lor tehnice.

Prin aceasta F. R. Ski-ul dobândește toată puterea, dar și toată răspunderea în conducerea sportului de ski, a cărui propășire o chezășuesc personalitățile numite de Straja Țării în fruntea federației și alese de noua adunare generală.

In numele U. F. S. R., d. director general Neagu Boerescu dorește F. R. Ski spor la muncă și succes în izbândirea scopurilor ei

MEMBRII DE ONOARE AI FEDERAȚIEI

In aclamațiile adunării au fost aleși ca membri de onoare ai Federației Române de Ski următoarele persoane care au contribuit și sprijinit skiul românesc;

D. general ministru Iosif Iacobici.
D. ministru Grigore Gafencu.
D. ministru Eugen Titeanu.
D. Ion Gigurtu, fost ministru.
D. general Al. Manolescu.
D. Fritz Gott.

RAPORTUL ACTIVITAȚII SPORTIVE PE ANUL 1938

D. prof. **CAMIL MORȚUN** a dat citire raportului de activitate pe anul trecut:

Urmărind activitatea Federației Române de Ski în sezonul 1937—938 constatăm că foștii conducători ai skiului românesc au avut în programul lor trei obiective precise:

Aducerea unui antrenor străin.

Organizarea unui curs de instructori.

Desfășurarea campionatelor de ski într'o regiune alpină.

Acestea au fost cele trei probleme pe care și le-au pus conducătorii federației și pe care au reușit să le realizeze spre deplina lor mulțumire și spre binele skiului românesc.

După tratative care au fost duse personal de d. președinte al federației, antrenorul străin a fost ales în persoana tirolezului Roman Schnabel, recomandat de către fosta federație de ski austriacă.

Intre 20 Decembrie și 10 Ianuarie s'a organizat la Bâlea un curs pentru tinerii aleși din elementele talentate ale diferitelor grupări, s'au întrunit la Bâlea peste douăzeci de tineri.

Intre 10 Ianuarie și 22 Ianuarie s'a organizat al doilea curs tot la Bâlea, de data aceasta rezervat instructorilor la care s'au prezentat 20 de profesori.

Intre 26 Ianuarie și 1 Martie, antrenorul austriac a condus un curs al armatei la Lutoasa, iar în luna Martie Schnabel a fost pus la dispoziția câtorva cluburi.

Toate aceste cursuri au dat rezultate excelente având darul ca pedeoparte să dea skieurilor noștri îndrumări technice, extrem de utile, iar pedealtă parte să creieze printre amatorii acestui sport dorința de perfecționare de lucru metodic și serios. Aducerea acestui antrenor putem spune că a fost semnalul unei activități mai intense, unei griji mai alese, unei preocupări mai serioase în technica și pedagogia skiului.

Cursurile dela Bâlea au reactualizat o serie de probleme în skiul românesc începând cu organizarea învățământului si terminând cu ameliorarea clasei skieurilor noștri.

Marea probă națională s'a desfășurat în trei localități, coborâre și slalom la Bâlea, fond și ștafetă la Poiana Brasov iar sărituri la Banloc. Organizarea cursei de coborâre și slalom în munții Făgăraș a constituit evenimentul cel mai deosebit al anului sportiv. Este inutil să mai insist, căci domniile voastre cunoasteti foarte bine ce greutăți stau în calea realizării unei asemenea manifestațiuni în masivul Făgărașului, ce muncă, ce sacrificii si ce îndrăsneală cere o asemenea încercare. Federația a trecut peste toate piedicile ce s'au ivit si a reușit ca pentru prima dată în istoria skiului românesc să organizeze un campionat national în muntii Făgăras.

A doua parte a campionatelor, cursa de fond și ștafeta, s'a disputat în Poiana Brașovului, iar a treia parte, săriturile, la Banloc, pe trambulina Clubului Turistic Brașov.

Lista campionilor pe anul 1938 se prezintă în felul următor:

Seniori, slalom și coborâre: Zacharias (Clubul de Ski Sibiu).

Seniori fond 18 km.: Tomus (I A. R.).

Seniori ștafetă: I.A.R.

Seniori: sărituri Kovacsy (Clubul Turistic Brașov).

Seniori combinat: Dressnandt (A. C. F. Brașov).

Juniori: slalom și coborâre: Lepădatu (Asoc. Amicii Pred.)

Juniori: fond: Lepădatu (Asoc. Amicii Pred.)

Juniori: sărituri: Bedners (K. S. V.)

Juniori: combinat: Bedners (K. S. V.)

Ștafeta: Asoc. Amicii Predealului.

Pe scurt, aceasta a fost activitatea sportivă a federației, pentru care vă rog să-i acordați cuvenita descărcare.

Mai înainte însă de a termina această succintă dare de seamă, găsesc, că este de a mea datorie să menționez în fața domniilor voastre câteva nume cari au înțeles să se identifice cu nevoile federației, să lucreze si să ducă la bun sfârșit această grea misiune.

In primul rând trebue să citez numele d-lui ministru general I. Iacobici, fostul conducător, a cărui competentă si entuziasm ne vor rămâne mereu ca o pildă, ale d-lor dr. A. Rudeanu și arh. I. Balș, cei doi realizatori ai cursurilor dela Bâlea; al d-lui Gunesch, precum și ale membrilor dela clubul de ski din Sibiu, fără concursul cărora organizarea campionatului era aproape imposibilă.

Membrii clubului turistic din Brașov care ca și în trecut au contribuit într'un mod atât de larg la organizarea campionatelor de sărituri și însfârșit d-lor dela I.A.R. și celor dela clubul K. S. V. din Brașov, pentru sprijinul acordat federației în organizarea campionatelor dela Poiana

MARI PREGATIRI IN VEDEREA CAMPIONATELOR NAȚIONALE

Imediat după adunarea generală, s'a întrunit comitetul federației române de ski care se compune astfel:

PREȘEDINTE: Colonel Emil Pălăngeanu.

VICE-PREȘEDINȚI: Hans Gunesch, Brașov și maior C. Medeleanu.

SECRETAR GENERAL: Camil Morțun.

CASIER: Dr. Habermann.

MEMBRI: dr. Klein Sibiu, N. Șerbănescu, Bartok. av. Nicolau.

CENZORI: av. Savopol, I. Gaizer, Ionescu-Țope

SUPLEANȚI: Vinter și Zarifopol.

Noul comitet a discutat organizarea campionatelor naționale urmând ca într'o viitoare ședință care va avea loc la Predeal să se stabilească amănuntele în vederea acestor concursuri, și a luat act cu mulțumire de interesul pe care-l poartă oficialitățile din Sinaia, Bușteni și Brașov pentru a asigura cel mai frumos succes acestor concursuri.

S'a stabilit calendarul concursurilor pe anul 1939 care va fi dat în curând publicității.

De pe ghiață...

La turneul internațional dela Krynica, *Ferencvaros* a dispus de selecționata universitară a Poloniei cu 2:1 (0:0, 1:1, 1:0), câștigând astfel turneul. (De notat că Telefon Club a cedat învinșilor cu 0:3, iar învingătorilor numai cu 0:1!).

*

Australia s'a inscris din nou în federația internațională de hockey pe ghiață.

*

H. C. Davos, după ce în cadrul Cupei Spengler administrase o strașnică bătaie echipei de hockey a universității Oxford, a sdrobit și echipa Cambridge-ului cu... 15:0 (3:0, 9:0, 3:0).

*

1. C.L.T.K. a învins la Milano pe Diavoli Nerazzurri cu 2:1 (2:1, 0:0, 0:0). Punctele învingătorilor au fost marcate de Drobny și Robetin, iar pentru gazde Mussi.

Göta

a învins pe Berliner Sch.-Club cu 7-1!

Berlin, 7. — **Jucând aseară în localitate, echipa suedeză de hockey pe ghiață Göta, a dispus la Palatul Sporturilor de Berliner Schlittschuhclub cu 7:1 (3:0, 1:0, 3:1).**

Scorul categoric constitue o mare surpriză.

AZI LA BANEASA TRAP

PREMIILE ARKON BOKRON ŞI ALSO REAPER, CURSE REUŞITE

PROGRAM BUN. REPRIZELE PREMIULUI ALMOS VOR PRILEJUI DISPUTE FOARTE DARZE

Reuniunea de azi dela Băneasa trap, deşi se adresează elementelor de mijloc şi modeste, se menţine totuş la un nivel de suficient interes. La aceasta contribue desigur felul în care a fost alcătuit programul.

Probele de seamă sunt premiile Arkon Bokron şi Also Reaper.

In prima cursă găsim o seamă de trăpaşi meritoşi cum sunt Pock, Ben Hur, Peceora şi Centaur.

Premiul Also Reaper va fi disputat de Pleava, Talaz, Colina, Luntraş şi Coconaş.

Mai remarcăm reprizele premiului Almos şi premiul Anyos în care vom revedea pe Viziru.

FAVORIŢII NOŞTRI

Premiul Armaş

Domnica a arătat că deţine o condiţie înaintată. Deaceea o socotim în măsură să dispună de Tufănica la 20 de metri.

Indicăm: Domnica, Tufănica.

Premiul Argentiere

Vrăjitor la 20 de metri s'ar cuveni să bîrue pe Tais.

Indicăm: VRAJITOR.

Premiul Anyos

Viziru s'a comportat excelent Vineri. Dacă Flying este puţin bine însă, îi va da serios de furcă.

Indicăm: VIZIRU, Flying.

Premiul Arceşti

Ostaş beneficiază de locul din capul plutonului şi de avantagii serioase. In mod normal ar trebui să întreacă de Hollo la 20 de metri.

Indicăm: OSTAŞ, Hollo.

Premiul Akron Bokron

Ben Hur a fugit bine Vineri, în premiul Adonis. Dacă se va comporta la fel victoria lui este probabilă. Pock se anunţă un adversar redutabil pentru sur. Şi Peceora îi va da serios de lucru.

Indicăm: BEN HUR, Pock, Peceora.

Premiul Also Reaper

Dorna este bine plasată în alergare. Fiind situată în primele rânduri, are posibilitatea să-şi facă cursa favorită. Coconaş care s'a comportat bine Miercuri şi Pleava mai au şansă.

Indicăm: DORNA, Coconaş, Pleava.

Repriza întâia a premiului Almos

Zenit în urma ultimei lui victorii este cel mai calificat să bîrue. Bine plasate în cursă mai sunt Elena şi Kirasa.

Indicăm: ZENIT, Elena, Kirasa.

Repriza a doua a premiului Also Reaper

Beţiv care beneficiază de o condiţie înaintată poate da 40 de metri lui Peter Gordon şi Pan Worthy.

Indicăm: BEŢIV, Peter Gordon, Pan Worthy.

Sir Laurence Philipps

ridicat la rangul de „părinte al curselor"

Unul din cei patru „părinţi" înscrişi pe New Yeur Honours fist" este şi sir Laurence Richard Philipps, un mare armator şi proprietar de cai de curse.

Ce este mai interesant la această personalitate este faptul că aproape toţi caii care poartă culorile sale, provin din creşcătoria proprie. Sir L. Philipps este în vârstă de 64 ani.

Cei mai buni cai prezentaţi de el în anul trecut au fost Challenge şi Flyon. Primul a fost cel mai redutabil adversar pentru Rockfel şi Bois Russel în importantele Cupe disputate în 1938.

Flyon descinde din Flamingo, care în 1928 i-a adus lui Sir Philipps 20.000 guinée, adică aceeasi sumă pe care a câştigat-o grajdul său şi în 1938.

Dunhill Castle

un concurent probabil al „Grand National"-ului

Dunhill Castle este calul care actualmente a marcat cel mai rapid progres pe hipodroamele din Anglia.

Acum un an el a câştigat „Lambourn Handicap Chase" cu 65 kgr. jum. pentruca Sâmbătă la Newbury să-şi însuşească aceeaşi probă, dar cu 79 jum. kgr., învingând o parte din bunii săritori englezi.

REZULTATUL

1. Dunchill Castle 79 jum. F. Walwyn.
2. Lutin III 75 G. Wilson.

Durata : 6' 30 2/5.

4 lung., 6 lung.

Dunhill Castle (Cottage şi Martenette) e antrenat de H. Lowe la Uplan şi aparţine lui sir Warden Chilcott.

Informaţii

● **ALERGARILE încep azi la Băneasa Trap la ora 13.30.**

● **EVENTUL va funcţiona în cursa întâia cu a treia (Premiile Armaş şi Anyos), a treia cu a patra (Premiile Anyos şi Arceşti), a patra cu a cincea (Premiile Arceşti şi Arkon Bogron), a cincia cu a şasea (Premiile Arkon Bokron şi Also Reaper).**

● DIN CAUZA marelui număr de concurenţi, premiul Almos, care se va disputa azi la Băneasa Trap, s'a împărţit în două reprize.

● MANZUL din Decision şi Vegré, proprietatea contesei Benckendorff, a primit numele „VIFORUL DACIA".

CONCURENŢII DECLARAŢI OFICIAL

I. Premiul ARMAŞ
Record — 11.500 lei

Mohor	1700	0
Geisha	1720	0
Tufănica	1720	Gaidaev
Brad	1720	Fischer
Puica	1720	0
Pikaver	1740	0
Domnica	1740	Borisiac
Coconaş	1780	0
Rugina	1780	Bota
Venezia	1780	0

II. Premiul ARGENTIERE
Condiţie — 13.000 lei

Ostaş	2120	0
Oborean	2140	0
Candriu	2140	0
Vrăjitor	2140	Weich
Dâmb	2140	0
Tais	2160	Pavlic
Zenit	2160	0
Beţiv	2180	0
Makrele	2260	0

III. Premiul ANYOS
Condiţie — 11.5000 lei

Bravo	1680	0
Inel	1700	0
Credinta	1700	0
Luţa	1720	0
Curier	1740	N. Ionescu
Bunel	1740	0
Pikaver	1740	0
Flying	1760	Ghinea
Pacahantos	1760	0
Spic	1760	0
Lăcrămioara	1760	0
Legionar	1760	Slobozenco
Rugina	1780	0
Eftin	1780	0
Viziru	1800	Fischer
Giuditta	1800	0
Ciclop	1800	0

IV. Premiul ARCEŞTI
Handicap — 13.000 lei

Valona	2100	0
Ostaş	2140	Pavlic
Hollo	2160	Fischer
Zgomot	2200	Gaidaev
Pinkerton	2200	0
Bunel	2220	Dobrescu
Livada	2220	C-stodorescu
Leu	2240	Marcenco

V. Premiul ARKON BOKRON
Condiţie — 18.000 lei

Champion jr.	1700	N. Ionescu
Spic	1700	Gram
Sultana	1700	0
Sorvanet	1700	Borisiac
Giuditta	1720	0
Centaur	1720	Crainic
Peceora	1720	Fischer
Handicap	1720	0
Ben Hur	1740	Tassopol
Pandur	1740	0
Jade	1740	0
Pock	1740	Gaidaev
Theodora	1760	0

VI. Premiul ALSO REAPER
Handicap — 15.000 lei

Dorna	2100	Pavlic
Peter Worthy	2100	C-stodorescu
Duda	2100	0
Rugina	2100	0
Coconaş	2120	Fischer
Bruma II	2120	0
Pacahantos	2120	Ghinea
Benito H. P.	2120	0
Ieroşca II	2140	Gram
Pleava	2140	Dobrescu
Talaz	2140	D-trescu
Colina	2160	0
Luntraş	2140	Tassopol
Viitor	2180	0

VII. Premiul ALMOS
Handicap — 11.500 lei

Handicap — 11.500 lei (Repr. I)		
Daisy Worthy	1700	Corol
Crăiasa	1700	Bota
Flăcău	1700	Voronin
Kirasa	1720	Gaidaev
Valona	1720	Pavel
Comoara	1740	Fischer
Elena	1780	Borisiac
Furor	1780	Weich
Zenit	1780	Podolcar

VIII. Premiul ALMOS
Handicap — 11.500 lei (Repr. II)

Lama	1720	Bota
Guy Worthy	1740	Ghinea
Fudul	1760	Slobozenco
Dudu Gordon	1780	Saidner
Peter Gordon	1780	Carol
Dâmb	1780	Dobrescu
Pan Worth	1780	Borisiac
Primăvara	1800	Pavlic
Beţiv	1820	Fischer

PRONOSTICURILE PRESEI

ZIARELE	Premiul Armaş	Premiul Argentiere	Premiul Anyos	Premiul Arceşti	Premiul Arkon Bokron	Premiul Also Reaper	Premiul Almos (Rep. I)	Premiul Almos (Rep. II)
Universul Sport	Domnica Tufănica	Vrăjitor	Viziru Flying	Ostaş Hollo	Ben Hur Pock	Dorna Coconaş	Zenit Elena	Beţiv Peter Gordon
Gazeta Sporturilor	Brad Domnica	Vrăjitor	Viziru Flying	Hollo Bunel	Peceora Centaur	Coconaş Pacahantos	Zenit Kirasa	Pan Worthy Peter Gordon
Universul	Brad Tufănica	Vrăjitor	Viziru Flying	Hollo Ostaş	Pock Ben Hur	Dorna Ieroşca II	Zenit Kirasa	Beţiv Peter Gordon
Curentul	Brad Tufănica	Tais	Viziru Legionar	Bunel Zgomot	Ben Hur Pock	Coconaş Colina	Zenit Elena	Beţiv Dâmb
Ordinea	Domnica Brad	Vrăjitor	Flying Viziru	Hollo Ostaş	Peceora Ben Hur	Pleava Talaz	Kirasa Zenit	Dâmb Beţiv
România	Tufănica Brad	Vrăjitor	Viziru Flying	Ostaş Bunel	Pock Ben Hur	Coconaş Ieroşca II	Zenit Furor	Peter Gordon Pan Worthy
Seara	Domnica Brad	Vrăjitor	Flying Viziru	Hollo Ostaş	Peceora Ben Hur	Pleava Talaz	Kirasa Zenit	Dâmb Beţiv
Semnalul								
Timpul	Brad Domnica	Vrăjitor	Viziru Flying	Ostaş Hollo	Pock Ben Hur	Pleava Colina	Comoara Zenit	Pan Worthy Beţiv
Cei mai indicaţi	Brad 4 Domnica 3 Tufănica 1	Vrăjitor 7 Tais 1	Viziru 6 Flying 2	Hollo 4 Ostaş 3 Bunel 1	Peceora 3 Pock 3 Ben Hur 2	Coconaş 3 Pleava 3 Dorna 2	Zenit 5 Kirasa 2 Comoara 1	Beţiv 3 Pan Worthy 2 Dâmb 2 Peter Gordon 1

VOLLEY BASKET-BALL

Reprezentativa de basket-ball a Bucureștiului înfruntă astăzi reprezentativa Poznanului

Venus-Telefon Club și un match de basket-ball femenin sunt partidele de deschidere ale grandioasei reuniuni. Cum și-au petrecut oaspeții ziua de ieri. Vizita la redacția și tipografia ziarului nostru

Astăzi după amiază în sala „Înainte" se desfășoară o grandioasă reuniune de volley și basket, al cărei principal punct de program este întâlnirea dintre reprezentativa de de basket-ball a Bucureștiului și cea a Poznanului, fruntașa Poloniei.

Dar pe lângă acest match internațional, reuniunea mai cuprinde alte două partide tot atât de importante.

Prima este o întâlnire de volley-ball între Telefon club, campion național și Venus cea mai talentată echipă, iar a doua o partidă de basket-ball femenin.

VIZITA LA AMBASADA POLONIEI

Așa cum am anunțat, ieri, după ce au luat micul dejun în restaurantul gării de Nord „oaspeții" au pornit în câteva mașini spre aleea Alexandru unde se găsește ambasada Poloniei, și unde trebuiau să se prezinte.

In fața ambasadei au întâlnit pe jucătorii români.

Caravana a fost primită de d. secretar al ambasadei Paninski și de d. Bronislaw M. Sabanski, atașatul de presă.

A venit apoi și d. Raczynski, ambasadorul Poloniei la București și după prezentările cuvenite, s'a oferit oaspeților o gustare. S'a toastat pentru o cât mai strânsă relație sportivă între cele două țări vecine.

Românii au strigat de trei ori, **„trăiască"**, urare pentru efectuarea acestei relații de strânsă activitate sportivă.

Dela ambasadă, grupul s'a îndreptat spre șoseaua Kiseleff unde s'au deschis amical ostilitățile unei lupte cu zăpadă.

Cei mai atlentați din această dispută s'au dovedit a fi Leon Teodorescu și Löj Ewarist ,adică cei doi fundași care au impresionat și în matchul de Vineri.

Plimbarea a continuat pe șosea până la arcul de triumf de unde cu autobuzul polonezii s'au înapoiat la hotel spre a se odihni, căci după amiază trebuiau să joace volley-ball.

C. F. R.-UL DISPUNE DE K. P. W., DAR LA VOLLEY-BALL ȘI IN PATRU SETURI

După amiază la ora 15,30, K. P. W. a întâlnit pentru a doua oară pe C. F. R., dar de data aceasta într'un match de volley-ball.

Echipele au prezentat următoarele formații:

C. F. R.: Leon Teodorescu, Paul Pârvulescu, Tache Istropol, Marinescu și G. Hariton.

K. P. W.: Löj Ewarist, Gorzechowiac Florian, Eloanowski, Eugenius Marek, Jarcinski, Patrzykaut.

In primul set „polonezii" au un început bun dar nu durează mult, căci „feroviarii" au început să găsească locurile libere, care datorită formației pe care o prezentau oaspeții, erau foarte numeroase.

In cel secund, însă, C. F. R.-iștii sunt mai decișI și au setball la s pe care îl obțin. O schimbare în formația K. P. W.-ului făcuse ca de data aceasta echipa să nu meargă deloc.

Setul al treilea a fost însă minunat, jucătorii, încălziți, scoțând mingi grele și făcând ca fazele să fie spectaculoase.

„Oaspeții" reușesc să-și adjudece acest set în care au jucat admirabil.

In setul al treilea lupta este la fel de strânsă, dar C. F. R.-ul este acela care conduce și obține setul la 10 și deci matchul.

K. P. W.-ul propune o revanșe: un match de volley-ball 3 la 5 pe un teren de 8 pe 7 metri.

Din cauza timpului înaintat s'a renunțat însă la acest joc.

VIZITA LA REDACȚIA ȘI TIPOGRAFIA ZIARULUI NOSTRU

După matchul de volley-ball, jucătorii polonezi au făcut o vizită la redacția și în tipografia ziarului nostru

Au vizitat secția de „linotype" și „rotative" și au rămas satisfăcuți, spectacolul înfățișat fiind pentru toți un lucru nou.

Au fost în special impresionați de marea rotativă, din care ziarele ieșeau cu o iuțeală fantastică.

După ce s'au fotografiat în redacția noastră, oaspeții s'au îndreptat spre hotel.

TELEFON CLUB ȘI VENUS, DOUA ECHIPE NEINVINSE IN ACEST SEZON, SE INTALNESC INTR'O PARTIDA CARE PROMTE UN SPECTACOL EXCEPȚIONAL

Prima partidă de deschidere pune față în față două echipe neinvinse în acest sezon.

Este drept că ierarhia F. R. B. V.-ului le desparte cu două clase, dar valoarea reală a Venusului nu este prea departe de cea a campionatului național Telefon Club, echipă neinvinsă din primăvara anului 1937.

Ținând seama de forma dovedită de Costi Herold, în matchul de Vineri, credem că Telefon Club, din a cărei echipă lipsește Târnoveanu, va învinge.

Formația va fi întărită de Fanu Teodoru dela Sportul Studențesc.

VENUS VA AVEA ECHIPA COMPLECTA

„Negrii", ținând seama că de acest joc depinde în mare măsură consacrarea lor în volley-ball, au ținut să se prezinte cât mai bine.

Pentru aceasta au adus din provincie toți jucătorii aflați în vacanță.

Eri au venit: Puiu Sibianu și Tică Beraru. Urmează ca astăzi de dimineață să sosească și Spatarenco.

A DOUA PARTIDA DE DESCHIDERE PROMITE UN SPECTACOL TOT ATAT DE ATRAGATOR

A doua partidă de deschidere aruncă în luptă două echipe feminine, dar care vor juca de data aceasta basket-ball.

După doi ani de inactivitate în acest domeniu, acest match vine să reintroducă basket-ballul în lumea femenină.

Momentul a fost ales cât se poate de bine, căci în fața unui public numeros, succesul este asigurat.

Echipele vor juca în următoarele formații: *Aurora:* Monica Altbuch, Lilly Moscovici, Sofia Ungureanu, Stela Bucșescu, Necy Atanasiu (Bertha Moscovici). *Combinata:* Lenny Tomescu, Adina Popescu (Adriana Georgescu), Anny Agapie, Nelly Tipărescu, Nana Vetra.

Invingătoarea este greu de precizat. Prin simplă impresie (primită la antrenamente), indicăm victoria combinatei.

In orice caz jocul se anunță extrem de strâns și spectaculos.

REPREZENTATIVA POZNANULUI INFRUNTA PE CEA A BUCUREȘTIULUI

„Cloul" reuniunii este însă întâlnirea internațională dintre reprezentativele orașelor Poznan (Polonia) și București.

Reprezentativa Poznanului este K. P. W-ul care ne-a demonstrat Vineri atâtea calități.

Spectaculozitatea este deci garantată. In plus grija pe care au pus-o conducătorii forului nostru la alcătuirea reprezentativei Bucureștiului, ne face să credem că jocul de astăzi va fi superior celui de Vineri, când a jucat C. F. R.-ul.

VOR REUȘI OARE REPREZENTANȚII NOȘTRI SA INFRANGA TEHNICA ADVERSARILOR?

Iată o întrebare, la care pe cât de greu este de dat un răspuns, pe atât este de normală.

Căci primul joc al K. P. W-ului ne-a dovedit că formația oaspete are adevărate talente în basket-ball.

Pasele precise și felul cum recepționează și reușesc să țină mingia, îi fac să fie cu mult superiori nouă, în jocul de câmp.

In schimb jucătorii noștri au avantajul fizicului și al trasu-

GRACHOWIAK FLORIAN (K. P. W.)

lui la coș care este mult mai precis decât al oaspeților al căror joc este în schimb mai artistic.

Totuși fizicul și precizia la coș nu ar fi o piedică în fața „oaspeților" pentru a obține victoria, dacă jocul s'ar disputa pe teren.

In sală însă, pot influența mult și asta ne face să sperăm într'o victorie a culorilor noastre

FORMAȚIILE

Echipele vor juca în următoarele formații:

REPREZENTATIVA POZNA-

MAREK EUGENIUS (K. P. W.)

NULUI: Löj Ewarist, Matuschowiak Hauryk, Elbanowski Zbigeni, Gneckowiaek Florian, Mareck Eugeniusz, Iarcinski Edward, Iacek Witold, Golka Boleslaw, Patrzy Kout.

REPREZENTATIVA BUCUREȘTIULUI: Dudu Riegler, Paul Pârvulescu, Ovidiu Belitoreanu, Sim Sădeanu, Nae Alexandrescu, Petrică Bălteanu, M. Prunescu, Costică Herold, Ema Dumitrescu (M. Russu).

Un ambasador

din patria basketballului și matchul de azi

D. Peteris Briedis este o figură foarte populară în basket-ul românesc. Nu pentru faptul că este jucător al Sp. Studențesc, cât pentru acela că este cetățeanul

PETERIS BRIEDIS

unei țări care e leagănul basket-ului european: Letonia. Datorită acestui fapt d-sa e un perfect cunoscător al basket-ului.

Profitând de faptul că a asistat la matchul internațional de Vineri, i-am solicitat câteva cuvinte, lucru pentru care mi s'a pus la dispoziție cu multă plăcere.

Iată ce ne-a declarat jucătorul leton:

„Dela început trebuie să vă spun că polonezii au un basket de calitate și că toate întâlnirile dintre Polonia și Letonia s'au soldat cu scoruri foarte strânse.

S'a spus aci, înainte de venirea K. P. W.-ului, că polonezii cât și letonii ar practica un basket mai puțin rapid decât cel românesc. Ori aceasta nu este adevărat, căci jucătorii ambelor țări, fiind atleți desăvârșiți, practică un joc de uzură și, ce e mai interesant, e că știu să se acomodeze adversarilor.

La întrebarea noastră dacă echipa Capitalei are șanse de a câștiga jocul de azi, d. Briedis ne-a declarat:

„Cred că echipa Bucureștiului poate câștiga acest joc. Trebue însă să se ferească de passe prea lungi căci sunt toate interceptate de adversari.

Deasemenea trebue să tragă la „coș" de la o distanță de câțiva metri, ferindu-se să intre sub coș, căci fundașii polonezi s'au dovedit a fi foarte perspicaci.

Echipa poloneză care joacă în Capitală nu practică un basket dur, de aceea sfătuesc jucătorii Bucureștiului să se ferească de duritățI cari nu-și au rostul cu atât mai mult cu cât basket-ul nu cere acest lucru el fiind un sport doar mai atletic decât celelalte".

*

Sunt declarații și sfaturi pe cari dacă echipa Capitalei le va utiliza, îi pot fi de mare folos, dată fiind competența d-lui Briedis în această materie.

AUTOMOBILISM

Recordul pe distanța București-Brașov tentează

S'au făcut mulți kilometri pe distanța București-Brașov. Au fost automobiliști cari au încercat, pe această distanță, recorduri de viteză. Lt. Alexandru Papană întâi, și apoi lt. Alexandru Budișteanu au luptat pentru realizarea celui mai bun timp. Fiecare din ei a cules rodul muncii respective inscriindu-și numele în fruntea tabloului de performanțe.

Lt. Alexandru Papană a stabilit primul record; lt. Budișteanu l-a îmbunătățit cu numai o secundă și o cincime. Sunt însă destui automobiliști cari cred că distanța poate fi parcursă într'un timp cu mult superior.

Petre Cristea, unul dintre cei mai de valoare piloți ai noștri, își propusese, încă de anul trecut, să treacă la posteritate acest record. Timpul nefavorabil l-a împiedicat să facă acest lucru, dar excelentul pilot nu a renunțat la ideia de a stabili, pe distanța București-Brașov, un record capabil să rezista tentativelor de îmbunătățire.

Dar, nu numai Petre Cristea este cel care intenționează să lege, în cel mai scurt timp, cele două orașe. Sunt mai mulți automobiliști pe care parcursul îi tentează și acei cari și-au propus să atace recordul nu vor lăsa să treacă timpul.

Suntem în măsură să aducem la cunoștință cetitorilor că mai mulți consacrați ai volanului au trecut în programul lor de activitate, încercări de record pe distanța București-Brașov.

Nu știm care dintre acești candidați la titlul de recordman vor face proectata tentativă, dar este cert că timpul pe care lt. Budișteanu l-a realizat, întovărășit fiind de Ion Mihalcea, nu va întârzia să fie îmbunătățit.

Candidații au cuvântul.

Un campionat al polițiștilor elvețieni

Forul motociclist elvețian va organiza anul acesta, pentru prima oară, un campionat motociclist al polițiștilor. Competițiunea se va desfășura la Bâle în zilele de 9 și 10 Septembrie, când se va ține și anualul concurs de atletism al aceleiași bresle.

Organizatorii sunt convinși că întrecerea motociclistă rezervată polițiștilor va prilejui un start foarte populat datorită faptului că în Elveția numărul polițiștilor motorizați este destul de mare.

TOMA AUREL
clasat între primii șase boxeuri din lume
Interesantul clasament publicat de Secretarul general al lui National Boxing Association din Anglia

Secretarul general al N. B. A. a publicat în „Sporting Life" un interesant clasament pugilistic. Clasamentul este însoțit de următorul comentar oficial:

Anul care a trecut a fost nefast pentru boxeurii profesioniști ai Marei Britanii.

Niciunul nu a oferit publicului englez vreo mulțumire.

Aproape toți s'au complăcut în performanțe mediocre sau înfrângeri răsunătoare

Din cauza clasamentului publicat la New-York, în magazinul „The Ring", care este o sfruntată nedreptate pentru clasa boxeurilor europeni, N. B. A.-ul s'a văzut obligat să întocmească un clasament.

Acest clasament pe care-l publicăm mai jos nu e izvorât din gândirea unui singur om; el e munca unui mănunchi de sportivi si oficiali, membri ai N. B A-ului, adânc cunoscători ai situației boxeurilor profesioniști de... ambele părți ale Atlanticului.

Infrângerea suferită de boxeurii englezi din partea adversarilor lor, americani și europeni, nu este un criteriu pentru cariera lor. Nu se pot socoti drept valabile înfrângerile suferite incidental fie chiar la Londra.

Un boxeur e în mare declin de formă când el pierde necontenit, dar matchuri pierdute prin surprindere nu contează.

CLASAMENTUL N. B. A.

Iată cum forul pugilistic englez a întocmit clasamentul celor mai buni 6 profesioniști mondiali.

CATEGORIA MUSCA

Peter Kane, Tut Whalley, Lttle Dado, Jackie Jurich, Tiny Bostock, Paddy Ryan.

CATEGORIA COCOS

Sixto Escobar, K. O. Morgan, Kid Tanner, Lou Salica, Johnny King, AUREL TOMA.

CATEGORIA PANA

Joe Archibald, Chris Foran, Spider Kelly, Pete Scalzo, Dave Castillo, Freddie Miller.

CATEGORIA UȘOARA

Henri Armstrong, Lou Ambers, Pedro Montanez, Eric Boon, Dave Crowley, Babe Arizmendi.

CATEGORIA SEMI-MIJLOCIE

Henri Armstrong, Ernie Roderick, Ceferino Garcia, Jake Kibrain, Felix Wouters, Fritzie Zivic.

CATEGORIA MIJLOCIE

Fred Apostoli, Jack Mac Avoy, Solly Krieger, Al. Hostack, Ron Richards, Eric Seelig.

CATEGORIA SEMI-GREA

John Henry Lewis, Len Harwey, Jack Mac Avoy, Tiger Jack Fox, Adolf Heuser, Ed. Wenstob.

CATEGORIA GREA

Joe Louis, Lou Nova, Max Baer, Tommy Farr, Len Harwey, Bob Pastor.

Din clasamentul N. B. A. reținem chestiunea care ne interesează: Toma Aurel clasat al 6-lea între cei 6 boxeuri **considerați cei mai buni din lume.**

Găsim însă pe Joe Archibald în fruntea clasamentului categoriei pană și „celebrul" învins al celui de al 6-lea clasat în categoria cocoș.

Cât or fi ei de DOCTORI, bănuim că oficialii englezi au cam ...greșit-o cu socoteala.

Importante hotărâri luate de F. A. I. în reuniunea consiliului general dela Paris
S'a modificat codul sportiv aeronautic

Paris, 7. — Comisiunea sportivă aeronautică internațională, făcând parte din F. A. I., a ținut eri ședință la care au luat parte toți delegații aerocluburilor participante. La ședință a asistat și președintele Federației Aeronautice Internaționale iar Federația Aeronautică Regală a României a fost reprezentată de d. secretar general Egon Nasta.

Comisiunea a discutat și și-a dat avizul asupra unor importante chestiuni în legătură cu organizarea competițiunilor aeronautice internaționale.

S'au propus deasemenea o serie de modificări ale codului sportiv aeronautic, între care menționăm pe aceia că pe viitor reprezentanții organizațiunilor naționale afiliate nu vor mai putea apare în nicio calitate la manifestațiunile sportive aeronautice, dacă acestea nu se organizează potrivit prescripțiunilor codului F. A. I.

Tot eri, după amiază, s'a ținut ședința comisiei de modele sburătoare de pe lângă F. A. I., luând hotărâri asupra brevetelor internaționale de aeromodeliști și a insignelor ce se vor acorda acestora. S'au prezentat de asemenea rapoarte asupra desvoltării pe care acest mijloc de propagandă aeronautică sportivă a luat-o în diferitele țări.

Comitetul de direcție al Federației Aeronautice Internaționale s'a întrunit și el eri, reunind lucrările comisiunilor și alcătuind ordinea de zi a Consiliului General F. A. I. care s'a întrunit azi la ora 9 dim.

In această reuniune consiliul general al forului aeronautic internațional va atribui medalia de aur 1938, pentru care după informațiile noastre este indicat Howard Hughes, și atribuirea medaliei Lilienthal. Tot azi vor fi omologate definitiv recordurile internaționale aeronautice din anul ce a expirat; va fi fixată viitoarea conf. F. A. I., care va avea loc în Grecia, se vor discuta chestiuni asupra concursului Olimpic de sbor fără motor, la jocurile din 1940, revizuirea codului sportiv internațional, și chestiuni bugetare.

Lucrările Consiliului F. A. I. vor lua sfârșit Duminică 8 Ianuarie, când se va da o relație complectă asupra celor hotărâte.

Un mare concurs internațional de ski în organizarea K.S.V.-ului
Reuniunea urmează să se dispute în Februarie

Brașov, 7 (prin telefon). — Azi urma să se desfășoare pe muntele Piatra Mare un concurs de ski, dar din cauza timpului nefavorabil, organizatorii brașoveni l-au contramandat.

In schimb, clubul german de ski de aci a decis ca în cursul lunei Februarie să organizeze pe Piatra Mare și Bolnoc, un mare concurs cu caracter internațional, la care vor fi invitați skieuri din Germania și poate și din Italia.

Intenția sașilor brașoveni dacă va deveni o realitate, va constitui fără îndoială clo-ul programului nostru de ski, după campionatele naționale.

BRAȘOVENII AU ȘI FACUT INVITAȚIILE

De pe acum K. S. V. s'a îngrijit pentru invitarea celei mai proeminente figuri ale skiului din Germania și Italia.

K. S. V. are în principiu promisiunea unui concurs nețărmurit din partea federației germane de specialitate, așa că invitațiile K. S. V.-ului au toți sorții de isbândă.

Data sigură a concursului nu s'a fixat, dar, după cum am arătat mai sus, el va fi programat în cursul lunei Februarie.

Concursul va comporta trei probe : slalom, fond și sărituri , punându-se în luptă numeroase premii.

CONCURSUL DE CLUB E PROBLEMATIC

Cât privește concursul de club, a fost amânat pentru Duminică 15 Ianuarie, dar a cărui desfășurare este condiționată de starea timpului.

Trail Smoke Eaters
a mai obținut două victorii

Echipa canadiană de hockey pe ghiață continuându-și turneul prin Europa, a obținut două noui victorii, dar aceste victorii nu au rezultat scoruri prea ridicate.

La Krefeld întâlnind selecționata Renaniei de Jos, canadienii au trebui să se mulțumească cu un modest 2:0 (0:0, 1:0, 1:0). Ambele puncte au fost marcate de Benoit.

La München, în fața a 6000 de spectatori, „Smoke Eaters" au dispus de campioana Germaniei S. C. Riessersee cu 4:2 (1:0, 3:1, 0:1).

Campionatele Germaniei
de patinaj artistic - perechi

Berlin, 8. — **Eri s'au disputat în localitate, campionatele Germaniei de patinaj artistic (perechi).**

Competițiunea a revenit perechei campioane mondiale Maxie Herbert — Ernst Bayer, însă după mare luptă, căci frații Pausin din Viena au făcut mari progrese în decursul anului trecut.

Rezultatul tehnic este următorul:

1. Herbert—Bayer (9) 11,6 p.
2. Frații Pausin (12) 11,4 p.
3. Schrittwieser—Jauernik (Graz) (24) 9,5 p.

Cupa „Mr. G"

Germania-Suedia 1-1

Stockholm, 7. — *Eri a început în localitate matchul de tennis pe teren acoperit dintre reprezentativele Germaniei și Suediei, contând ca semifinală a „Cupei Mr. G.".*

Rezultatele tehnice sunt următoarele:

H. Henkel *(Germ.)* b. Rohlsson *6:4, 3:6, 6:4, 7:5.*

Nyström *(Suedia)* b. Redl *6:4, 6:4, 6:0.*

Aseară la Cernăuți

Venus a învins pe Jahn cu 3-2 (1-0, 1-1, 1-1)

Cernăuți, 7. — Astăseară s'a disputat în localitate matchul de hockey pe ghiață dintre echipele Venus din București și Iahn din localitate.

Oaspeții furnizând un joc bun, au recoltat o victorie meritată, la scorul de 3:2 (1:0, 1:1, 1:1).

Deși din cauza zăpezii, care cădea abundent, jocul a suferit, partida a reușit să mulțumească pe numeroasa asistență.

In prima repriză se remarcă omogenitatea primei linii a Venusului. Marinescu—Bărbulescu și Vulcănescu înșghebează câteva acțiuni de toată frumusețea. In urma unei astfel de combinații Vulcănescu marchează primul goal.

In repriza secundă un shot de la distanță al lui Marinescu intră în poarta lui Talski II.

Contraatacul gazdelor se termină cu un nou punct. Puckul lovește pe Hartel și sare la Talski I, care reduce handicapul.

In ultima repriză Talski egalează situația. Se pare că matchul se va termina cu acest rezultat, dar în ultimele minute un contraatac în forță al lui Tomovici, consacră pe Venus învingător.

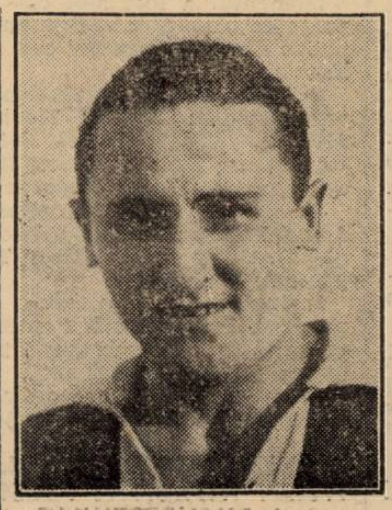

BARBULESCU (Venus)

S'au remarcat dela învingători Bărbulescu, Teodorescu, Vulcănescu și Tomovici, iar dintre localnici Dietrich, Schramek și Talski I au fost cei mai buni.

D-lor Gazdă și Pop s'au aliniat următoarele formațiuni :

VENUS : **Hartel — Butnei, Tomovici — Marinescu, Bărbulescu, Teodorescu — Pascu, Popescu, Vulcănescu (Gall).**

IAHN : **Talski II — Dietrich, Blascik — Ober, Talski I, Schramek — Markievici, Haas, Kameborg.**

VENUS va susține mâine seară (N. R.: azi) al doilea match, înfruntând echipa lui Dragoș Vodă.

Editura Societății Anonime „Universul", București—România

„ASOCIAȚIUNII" SIBIIU

Taxa poștală plătită în numerar conform aprobării dir. g-rale p. t. t. nr. 70.346/938

2 LEI

UNIVERSUL sport

8 PAGINI

9-II-1939

Redacția și Administrația: Palatul „UNIVERSUL", str. Brezoianu 23—25. Telefon: Centrala: 3.30.10; Redacția: 4.21.81. Redactor responsabil EUGEN DUMITRESCU

Proprietar: „Universul", S. A. Adm.-delegat STELIAN POPESCU Inscris sub No. 167, Trib. Ilfov

Nr. 9. — Anul II ● BUCUREȘTI. — Marți 10 Ianuarie 1939

ABONAMENTE: 3 luni LEI 150 | 6 luni LEI 270 | 1 an LEI 500

De data aceasta, selecționata divizionară a câștigat greu la Athena cu 3—2 (2—0)

Reprezentanții noștri, superiori, au avut de înfruntat duritatea și înverșunarea grecilor, arbitrajul... fantezist și un teren alunecos

Echipa elenă a fost un adversar dificil cu un portar formidabil: Sclavunos

Jucătorii românii au luptat cu suflet extraordinar, învingând prin goalurile marcate de Prassler, Auer și Baratky

BARATKY

Atena, 8 (prin telefon dela corespondentul nostru). — *Intâlnirea dintre București și Atena a fost ratată în cea mai mare parte de ploaia, care cade de două zile și a continuat să cadă în tot timpul matchului.*

Partida s'a disputat pe arena Panathinaikos; terenul din lut s'a desfundat din cauza ploii devenind clisos și a împiedicat enorm jocul. Din această cauză, echipa românească a avut mai mult de suferit. Gazdele având o echipă alcătuită din jucători voinici, a izbutit să se acomodeze mai repede și mai bine cu terenul extraordinar de greu.

Din cauza timpului nu au asistat la match decât 3.000 de spectatori. Spre deosebire de prima zi, azi aceștia au încurajat tot timpul echipa ateniană, care, stimulată de aceste încurajări sgomotoase și de un arbitru părtinitor, a jucat foarte dur si uneori chiar brutal.

Aceasta mai ales spre sfârșitul reprizei secunde când arbitrul nu a mai avut ce face și a penalizat pe atenieni în fiecare minut al jocului.

In general, echipa greacească a mers azi mult mai bine decât în primul match și a avut în Sclavunos un portar extraordinar. Selectionata București a trebuit să lupte din greu pentru a putea termina victorioasă și trebue să fie remarcată în mod cu totul special voința și dragostea cu care au jucat reprezentanții Capitalei române.

Invingătorii au fost de altfel superiori și ca tehnică — această superioritate evidențiindu-se mai ales în jocul de cap.

Linia de fundași a reprezentativei bucureștene a păcătuit printr'o nesiguranță în jocul pe jos, dar a furnizat un magnific joc de cap astfel că, nici unul din cornerele sau centrările extremelor grecești nu au putut fi utilizate de jucătorii din tripletă.

Fundașii au fost foarte mult ajutați în misiunea lor defensivă de cei doi mijlocași de margine Costea și Pal, cari au jucat mai mult în apărare, marcând până la desființare extremele adverse. Este de ajuns să fie remarcat că Miakis a scăpat o singură dată de Costea și din centrarea lui a marcat Criticos

ARBITRUL ȘI FORMAȚIILE

Matchul a început la ora 3 precis și echipele s'au aliniat la fluerul d-lui Tzidzis, în următoarele formații:

BUCUREȘTI, (tricouri roșii și chiloți albaștri): Negru, Dragomirescu, Lengher, Pal, Rășinaru, Costea, Oprea, Miăilescu, Auer, Reuter, Prassler.

ATENA, (tricouri albe și chiloți negri): Sclavunos, Gasparis, Papadopulos, Svolupulos, Condulis, Chikas, Miakis, Kriticos, Maropolos, Stratos, Tsutsos.

GOAL IN MINUTUL 3 PRIN PRASSLER

Incep grecii printr'un atac foarte periculos pe aripa stângă, dar Pal intervine energic și acordă out. Mihăilescu deschide imediat și lung pe Oprea, care este însă oprit destul de puțin regulamentar. Mingia ajunge de la fundașul Papadopulos la Auer și acesta deschide pe Prassler care marchează imparabil, în colțul stâng jos.

Bucureștiul continuă să atace cu furie dar atacurile liniei ofensive nu au forță de cât pe aripa stângă unde Reuter și Prassler joacă foarte bine amândoi.

PRASSLER

In minutul 6, echipa bucureșteană are un nou atac frumos pe aripa stângă, dar fără nici un rezultat.

Mingia degajată de Sclavunos ajunge la Condulis și echipa greacă întreprinde un atac rapid. Miakis este lansat, Costea alunecă și cade dar intervine Pal, în forță, și situația aceasta extrem de periculoasă este lămurită... în out. Dar arbitrul — care a-inmtește foarte mult pe acela dela Istanbul — acordă foult contra noastră la 12 metri. Pal rezolvă din nou situația acordând corner. Execută Miakis, dar Negru prinde frumos și sigur.

Ploaia se întețește și terenul devine din ce în ce mai greu. Echipa română joacă în forță și jucătorii greci nu folosesc cele mai regulamentare mijloace pentru a opri acțiunile ei.

AUER DRIBLEAZA ȘI... 2-0

Acțiunea periculoasă creată de Miakis se lămurește și echipa română este în continuu atac.

Publicul încurajează enorm echipa atenienă dar fără nici un folos practic, căci tot bucurestenii sunt aceia, cari isbutesc să marcheze din nou.

REUTER

Mingia este la Costea, care a trecut-o lui Reuter. Timisoreanul fuge până la marginea careului de 16 metri și acolo o trece lui Auer. Feroviarul driblează scurt pe Gasparis și marchează imparabil.

Goalul acesta mărește și mai mult nervozitatea din tribună și — ceia ce este mai grav — aceia din rândurile jucătorilor atenieni. Ea consolidează însă în același timp și moralul echipei bucurestene. care devine progresiv mult mai sigură pe atacurile și acțiunile ei de apărare.

Imediat după goalul marcat de Auer se produce la marginea careului de 16 metri un foult. Eroul este veteranul feroviar, care se obligă tot el să bată lovitura. Execută precis și puternic dar Slavunos plonjează și respinge în teren.

Mingia ajunge tot la Auer, care trage pe lângă bară.

Cu toate că terenul devine din ce în ce mai greu și echipa ateniană joacă foarte dur — arbitrul nu vede decât foulturile cele ma igrave — selecționata divizionară a Bucureștilor atacă și domină cu autoritate.

In minutul 15 obține un corner selecționata bucureșteană dar deși este el foarte bine executat de Oprea, nu aduce niciun rezultat.

LA 20 CM. DE AUTO-GOAL

Suntem în minutul 25. Publicul încurajează frenetic echipa Atenei, care își revine și atacă puternic pe ambele aripi. Mijlocașii noștri de margine au însă un foarte bun joc de extremă și toate aceste atacuri sunt rezolvate destul de ușor. Costea are mai mult de lucru pentrucă Miakis, căpitanul echipei, este într'o formă excepțională.

In minutul 27, Pal ia mingia lui Tsutsos și o trece înapoi lui Negru. Lengheriu intercepteză balonul și pentrucă Criticos venea în viteză, se

(Continuare in pagina 4-a)

Dorul revanșei

Salonic și Grecia se întrec în a face oferte

selecționatei divizionare române

Se duc tratative pentru un al patrulea match care să se dispute la 15 Ianuarie la Atena sau Salonic

Atena, 8 (prin telefon de la corespondentul nostru).— **Cele două eșecuri suferite până acum și eventual al treilea, au deșteptat în greci dorul unei revanșe. Pe care caută s'o obțină cu orice preț.**

Și nu uită mai ales înfrângerea suferită de echipa națională.

Numai așa se explică de ce li s'a propus românilor un nou match, al patrulea.

Pe de o parte, districtul Salonic nu vrea să se lase mai prejos și a invitat echipa română să joace împotriva selecționatei orașului.

Românii n'au răspuns încă, deoarece trebue să ceară mai întâi aprobarea federației lor.

Pe de altă parte, oficialii E.P.O. (federația elenă) face tatonări pentru a determina pe români să accepte o revanșe cu Grecia (comb. Atena-Pireu-Salonic), match care să se dispute la 15 Ianuarie la Atena.

Oaspeții însă, n'au dat un răspuns nici în cazul acestei oferte.

Deocamdată însă, nu-i nimic sigur.

- B O X -

Campionatele regionale de box amator ale Munteniei se vor desfășura la A. C.T. peste câteva zile

Numai câteva zile ne mai despart de cel mai de seamă eveniment din viața sportivă a boxeurilor amatori.

Campionatele regionale vor începe să se desfășoare la 14 Ianuarie crt., și organizarea lor a fost încredințată de către F. R. Box, cunoscutei grupări pugilistice bucureștene Asociația Creștină a Tinerilor.

PREGATIREA ORGANIZATORILOR

Organizatorii, în speță, conducătorii A. C. T.-ului se străduiesc ca să prezinte cele 4 zile de spectacole sub cele mai occidentale desfășurări.

Presa va avea locul ei rezervat și la fel ca și în marire organizări ale orașelor din apusul Europei, fiecare ziar va avea o mapă specială cu toate înscrierile din campionate cu ordinea matchurilor ce se vor desfășura și cu greutățile exacte ale competitorilor.

Prin punerea în practică a ideei conducătorilor A. C. T. de a prezenta presei toate lucrările pregătitoare de înaintea disputelor se vine cu multă contribuție în ușurarea muncii ziariștilor chemați în astfel de ocazii să-și facă datoria.

Vom reaminti deasemenea că la toate organizațiile A. C. T.-ului locurile în sală au fost repartizate de așa manieră, încât nu s'a ivit niciodată vr'un protest.

Bănuim că odată mai mult, cu ocazia acestor probe oficiale, Asociația Creștină a Tinerilor nu se va dezminți și vom asista la aceiași bună orânduială din sală.

PESTE 100 DE COMPETITORI

Inscrierile în campionatele de box amator ale regiunei Muntenia, se vor închide peste câteva zile. Se crede că vor fi peste 100 de înscriși, ținând seamă că la aceste probe vor participa și boxeurii grupărilor „Prahova Box Club" din Ploești și „Luceafărul" din Roșiorii de Vede.

DATELE CAMPIONATULUI

Iată care sunt datele la care se vor desfășura campionatele de box amator ale regiunei Muntenia :

Eliminatoriile : în zilele de Sâmbătă 14 Ianuarie și Duminică 15 Ianuarie.

Sferturile de finală : Miercuri 17 Ianuarie.

Semifinalele : Sâmbătă 21 Ianuarie și finalele : Duminică 22 Ianuarie crt.

PLACHETELE ZIARULUI „UNIVERSUL SPORT"

Ziarul „Universul Sport" în programul lui de susținerea sportului românesc, a hotărît să acorde campionilor regionali ai Munteniei marea plachetă de bronz a ziarului.

Finaliștii vor primi diploma sportivă a ziarului.

Rezultatele reuniunii de box dela Chiajna

La Chiajna, în sala cinematografului „Ceaușu", s'a desfășurat eri d. a. o interesantă reuniune pugilistică amatoare, organizată de gruparea „Central" din București.

Au asistat peste 800 de spectatori. Matchurile desfășurate au făcu o reală propagandă boxului.

Judecător unic a fost d. Const Ionescu-S. T. B.

REZULTATUL TECHNIC AL MATCHURILOR

Alexandru Radu (Tir) a învins la puncte pe Alexandru Panal (Central).

Puiu Obăgilă (Central) a învins la puncte pe I. Vânătoru (A. C. T.)

Iosif Barasch (Tir) a învins la puncte pe Pericle Ionescu (Central).

Ulpiu Traian (Central) a făcut match nul cu N. Vânătoru (A. C. T.)

Ion Popa (A. C. T. Slatina), a învins la puncte pe D. Zamfirescu (Central).

*

La sfârșit, mijlociul Petrică Ionescu (Turda), a făcut match de antrenament cu Ioan Stoianovici și Nicolae Tinichez.

Antrenamentul a fost mult aplaudat de spectatori.

AVENTURILE DETECTIVULUI WILLIAM THARPS

JOCHEUL DISPARUT

ROMAN SPORTIV de GEORGE MEIRS

TRADUCERE de CONST. TOMESCU

CAP. IX

Cine e asasinul?

CAPITOLUL IX

CINE E ASASINUL ?

Când mă dusei, câteva ore mai târziu la Tharps, îl găsii acolo pe Asselin. Inspectorul părea foarte puțin satisfăcut de rezultatul anchetei și instrucției cazului dispariției lui Arthur Winggs și venise să se plângă de aceasta ilustrului detectiv.

— Prea se bate apa'n piuă, domnule Tharps. Judecătorul se încurcă din ce în ce mai mult iar d. Alkard, îl imită, în această privință, cu o pasiune, pe zi ce trece, tot mai înflăcărată.

Isbucnirăm spontan în râs, în fața butadei inspectorului.

Asselin avea dreptate, totul mergea din rău în mai rău iar ziarele își întețeau ironiile la adresa eforturilor apărătorilor ordinei publice și ai dreptului comun. Nimeni nu mai era acum așa de sigur, ca la început, că metresa jocheului este singura vinovată. Ea continua să fie socotită, mai departe, complice a dispariției jocheului, dar slăbea din ce în ce credința că leșul descoperit în tren la Givet ar fi al lui Winggs. Toți se pierdeau acum în tot felul de presupuneri asupra adevăratei identități a mortului.

Un fapt nou complicase situația și făcuse să crească și mai mult îndoiala.

Asselin ni-l făcu cunoscut.

— Ieri, spuse el, o scrisoare închisă într'un plic fără adresă a fost înmânată unei femei de serviciu dela închisoarea Saint Lazare ; un necunoscut, îmbrăcat ca un lucrător. i-a dat-o cu rugămintea de a o duce Janei Beryl. In acelaș timp el îi dăduse, ca bacșiș, o bancnotă de cincizeci de franci, pentru a preveni eventualul refuz al femeii; după o clipă de ezitare, femeia primise și banii și scrisoarea și probabil că aceasta din urmă ar fi ajuns la destinație, dacă un gardian, intrigat de convorbirea dintre cei doi, nu i-ar fi spionat. El urmărise femeia și, în momentul când femeia se îndrepta spre curtea unde se plimba metresa lui Winggs, o invitase să-l urmeze până la directorul închisorii. Scrisoarea e foarte banală, — de asta am putut să mă asigur citind-o : ea nu conține decât fraze fără nici o însemnătate și fără vre-o legătură cu situația celei căreia îi sunt adresate.

William Tharps, ridicase o mână cu degetul arătător întins, oprind narația inspectorului. El repetă ultimele cuvinte ale acestuia.

— *„Fără vreo legătură cu situația celei căreia îi sunt adresate"*. Așa ai spus, nu ?

— Exact, răspunse Asselin.

— Aceste cuvinte au o importanță considerabilă. Se poate ca nici d-ta, Asselin, d-ta care le-ai pronunțat, să nu-ți dai seama de această importanță, dar vei înțelege totul îndată.

Continuă.

— Judecătorul de instrucție pretinde, din contră că acele fraze banale au un înțeles ascuns, pe care se încăpățânează să îl descopere, încercând succesiv tot felul de „site" și „metode" de cifruri.

William Tharps era vizibil amuzat :

— Omul acesta, spuse el, mi-a făcut impresia unui imbecil ; acest amănunt mă convinge și mai mult de adevărul părerii mele. Mai mult e și vanitos ; asta e specia cea mai primejdioasă de oameni. Să vă feriți de a-i cădea în mână ; el v'ar trimite la ghilotină direct și fără prea multă vorbă.

Și, spunând acestea, amicul meu râdea cu râsul lui de zile bune.

Văzându-l astfel, îmi amintii, prin contrast că, cu câteva ore mai înainte, era gata să cadă mort, cu creierii împrăștiați și îi admiram nepăsarea.

— In tot cazul, conchise el, din partea jocheului manevra este cât se poate de neindemânatică, căci presupun, Asselin, că faimoasa scrisoare este într'adevăr a lui Winggs.

— Desigur, domnule Tharps. Și vă închipuiți în ce situație se află toți față de mort, căruia nimeni nu poate să-i atribuie o situație civilă precisă. In ceiace mă privește, iată părerea mea: admițând că mortul nu este Winggs, s'ar putea paria, cu șanse mari de câștig, că acesta din urmă este asasinul.

— Foarte bine, spuse William Tharps.

— Sunteți de aceiaș părere, domnule Tharps?, întrebă radios Asselin.

— N'am spus asta, replică detectivul, am remarcat numai că deducția e cât se poate de justă.

Inspectorul, foarte mândru de elogiul ilustrului detectiv, dădu pe gât o înghițitură sdravănă din paharul de wisky pus înaintea lui și continuă :

— Din punctul de vedere al posibilităților materiale e mai ușor de presupus că o crimă a fost făptuită de un bărbat, acestuia fiindu-i mai ușor să dispară după ce a dat lovitura și, deasemeni, mult mai lesne să o execute. Teoria aceasta răstoarnă, firește, ipoteza al cărei sprijin principal e revolverul tinerei femei ; dar, în afară de faptul că se poate admite ca altcineva s'a folosit de el...

— E cu neputință, zise Tharps *un altul nu s'a putut servi.*

Asselin se opri, stupefiat.

— Dece ? întrebă el mai apoi.

— Iți voi spune mai târziu ; continuați explicațiile.

Supus, celălalt urmă :

— In afară de aceasta, ancheta a stabilit, în mod formal prezența, în această afacere, a unei a treia persoane ; este un bărbat complet ras, cu o ținută foarte corectă, ale căror semnalmente sunt destul de vagi și care a însoțit pe Winggs în câteva țări unde prezența lui a fost observată ; în Belgia și Olanda de exemplu.

Auzind aceste vorbe mă cuprinse subit un sentiment de admirație pentru amicul meu. El stabilise, așa cum s'a văzut, prin propriile sale mijloace, ceia ce poliția cu toți inspectorii și judecătorii nu putuse descoperi decât după el.

(Urmează mâine)

PENTRU CITITORII NOUI

In urma unei întâmplări puțin banale, petrecută la hipodromul dela Chantilly, detectivul William Tharps ia în cercetare ciudatul caz al dispariției jockeului Arthur Winggs, care trebuia să conducă în cursa „Jockey Clubului" calul prietenului său, ducele de Jorie.

In timp ce se făceau tot felul de presupuneri iar bănuielile își strângeau cercul în jurul bookmakerului Coussort, — al cărui cal câștigase cursa — și al Janei Beryl, prietena jockeului dispărut, cadavrul acestuia din urmă e găsit într'un compartiment de clasa I-a al trenului Bruxelles-Paris. Descoperirea e făcută de autoritățile din orășelul Givet, unde Jane Beryl se dusese chiar în ziua crimei.

Continuând cercetările în Belgia și Olanda, Tharps se întoarce cu frumoase rezultate.

SPECTACOLE

Teatre

OPERA: Faust.

NAȚIONAL:Duduca Sevastița.

TEATRUL STUDIO: Clownul.

TEATRUL COMEDIA: Visul unei nopți de iarnă.

TEATRUL LIBER (sub Comoedia): Zile senine.

TEATRUL REGINA MARIA : Azilul de noapte.

LIGA CULTURALA: Revizorul.

ALHAMBRA: 1000 de ani pace.

TEATRUL MODERN: Miliția teritorială.

SAVOY: Tănase Istanbul.

MUNCA ȘI VOE BUNA : Cămila trece prin urechile acului.

TEATRUL RELIGIOS (sala Liedertafel): Drumul Crucii.

Cinematografe

ARO : Vreau să mă mărit.

CAPITOL: Patrula armistițiului și jurnal Metro.

SCALA: „Trei camarazi" și jurnal Paramount

CARLTON: Champs Elisées și Jurnal Fox.

SELECT : Frivola D-ra Brent.

TRIANON: „Paris-Melody 1939" și jurnal Paramount.

A. R. P. A. : „Mascatul", seria I, jurnal și complectare.

BIZANTIN: O crimă fără importanță, Minciuna Ninei Petrovna și artiști.

FEMINA : Trei fetițe dulci.

REGAL: „Albă ca zăpada și cei șapte pitici", jurnal Paramount.

PALAS BULEVARD : Bill Gazon, Jurnal și Complectare.

ROXY: Patrula armistițiului și jurnal Metro.

ELYSEE: Paris-Melody 1939 și jurnal Paramount.

FORUM: Casa din Malta și Manuela.

CORSO : Atlantis.

AIDA: Stella Dallas si A doua lună de miere.

AMERICAN: Aventurile lui Marco Polo și Tom Sawyer (Haimanaua).

ATENEUL TEI: Contesa Walewska și Monstrul galben.

BARCELONA: Floare de ghiață si trupa de reviste.

CARMEN: Romeo și Julieta și Misterul unei crime.

COTROCENI: Paramata si Fac ce-mi place.

DIANA: Tragedia unei generații și Domnișoara vedetă cu Shirley Temple și artiști.

DICHIU: Petru cel Mare, Căsătorie americană și jurnal.

DACIA : Robin Hood cu Erroly Flyn și Răzbunarea Zeului Syva cu Peter Sorre.

DOINA : Ogorul cu Paul Monny și Stan și Bran la Holiwod.

EDISON: Robin Hood și O lacrimă ascunsă.

FLORIDA: Casa din Malta și Revista Revistelor cu Frații Ritz.

FRANCLIN : Aventurile lui Robin Hood și complectare Cabaret.

GLORIA: Capricio și Rivalii.

IZBANDA: Frou-Frou și 6 ore de trăit.

ILEANA: Evadatul 320 și Mister Zero.

LIZEANU : Amprente degitale și Spaima indienilor.

LOLICA: Oameni în lanțuri, Polițistul invizibil învingător și Banda veselă în vacanță.

LIA: Viață de artist cu Shirley Temple și Habanera.

LUCIFER: Tura, zeița junglei și Stăpânul Metropolei.

MARCONI: Cântecul dimineții, Satan în frac, jurnal și trupă de reviste și comedii.

MARNA: Senorita, Ultimul gangster și trupă de reviste.

MILANO: Pentru viața unui om și Cadrilul.

MODEL: Alarmă în India si Ciclonul.

NISSA: O fetiță delicioasă și Stella Dalles.

NERO: Șeicul și Habanera.

NONI: Chemarea cea mare. Necunoscuta și revistă.

GLORIA : Neapole sub sărutul focului și Legea nu iartă.

OMNIA: Manuela și Ultimul atac.

ORFEU: Tinerețea își cere dreptul și Clubul sinucigașilor.

ODEON: Atenție, d-le profesor și Bulu (Tigrul alb).

PARIS: Nomazii și Testamentul misterios.

PACHE: Sfidătorii aerului și Nunta cu repetiție.

PAX: Diligența însângerată, Femeile vesele din Windsor și complectare.

RAHOVA: Aventurile lui Marco Polo și Umbra morții.

RIALTO: D-ra vedetă cu Sirley Temple și Minciuna Ninei Petrovna.

SPLENDID: Bătălia aurului și Nebuniile tinereței.

REX: Ultimul gangster și Adevărul îndrăcit.

TRIUMF: Cel mai bun prieten și Departe de țară.

TOMIS: Bătălia aurului și Capriciile destinului.

UNIC: Viață de artist cu Shirley Temple și Habanera.

VOLTA BUZEȘTI : Indrăsnețul, Banii și revistă.

VOLGA: Leopardul Suzanei și Minciuna sfântă.

VENUS : Robinson Crusoe în insula Misterelor. Operă complectă 20 acte.

FOOT-BALL

Turneul oriental și modalitatea de aplicare a soluției întineririi echipei naționale

Turneul oriental al selecționatei divizionare a avut o pregătire sbuciumată: anulări și confirmări sosite în ultimul moment.

In afară de această nesiguranță au mai existat foarte mulți, cari reprezentând anumite interese clandestine au căutat din toate forțele să împiedice acest turneu.

Acțiunea lor de sabotare a eșuat însă pentrucă, din fericire, factorii de răspundere au rezistat dându-și seamă de importanța, pe care o prezenta acest turneu pentru viitorul footballului românesc.

S'a spus că turneul nu are niciun rost, că ar trebui să fie cedat unui club sau unei combinate din două cluburi, fiecare din această soluție reprezentând un aranjament foarte profitabil pentru cluburile în chestiune.

Ne facem un titlu de glorie pentrucă am scris — în aceste momente de nesiguranță — că turneul trebue făcut cu orice preț, el însemnând cea mai bună ocazie de a verifica unii jucători tineri de talent.

Și el a dovedit că în viitor, acești jucători tineri nu mai pot fi neglijați la formarea echipei naționale.

Selecționata a jucat până acum patru matchuri și a isbutit un bilanț frumos, nepierzând niciunul. Dar rezultatele nu ne interesează.

Tinerii jucători puteau să piardă. Scopul acestui turneu era mult mai important decât acela al unei minore colecții de victorii orientale. Că rezultatele au eșit bune nu poate decât să ne bucure. Era oricum în joc renumele footballului romanesc.

Să nu supraprețuim însă aceste rezultate, cari au fost obținute contra unor adversari, departe de a poseda o clasă europeană.

Dar așa cum am spus mai sus, scopul acestui turneu nu a fost acela de a realiza rezultate bune.

Și din punctul de vedere al scopului fixat inițial, turneul a fost până acum isbutit.

Tinerii jucători, în care se puneau mari nădejdi, au dat completă satisfacție. Reuter a dovedit din nou că trebue să joace în echipa națională A, Pal a atins la Atena cea mai bună formă arătată de Vintilă, iar Pop l-a întrecut pe Rășinaru.

Totul sa întâmplat așa cum am prevăzut. Sub conducerea câtorva jucători rutinați, tinerii au arătat că nu sunt lipsiți de talent.

Faptul însă că echipa a „mers" numai atunci când a intrat Auer — și trebue să recunoaștem că a intrat în echipă în momente foarte critice — arată însă și alt lucru: acela că întinerirea nu trebue făcută decât treptat.

Tinerii mai au încă nevoe de sfaturile și rutina celor mai bătrâni.

Toată problema — turneul acesta a arătat-o evident — constă în armonica prezență a bătrânilor și tinerilor în echipă.

Amestecul acesta armonic de tineri și bătrâni este după noi întreaga soluție a chinuitoarei probleme a formării echipei naționale.

S'ar putea spune că apărarea selecționatei nu a strălucit, pentrucă nu a avut în compartiment niciun jucător cu rutină internațională.

Și, pentru a reveni la marea utilitate a turneului oriental, el este acela, care a demonstrat cu evidența și forța evenimentelor, că nu-i posibilă decât o singură soluție: aceea a unei căi de mijloc.

Teoria este bună — în football — pentru a deschide căile technice ale problemei. Nu se poate însă anticipa nimic în privința rezultatelor fără o experiență pe teren.

Turneul oriental a fost tocmai această experiență, de care avea nevoe soluția teoretică a întineririi echipei naționale.

A fost o experiență mai mult decât isbutită pentrucă ea nu numai că o confirmat teoria întineririi ci a arătat și modalitatea, care trebue să fie urmată, pentru ca această întinerire să fie eficace. Din acest unghiu, turneul oriental apare ca o realizare fericită.

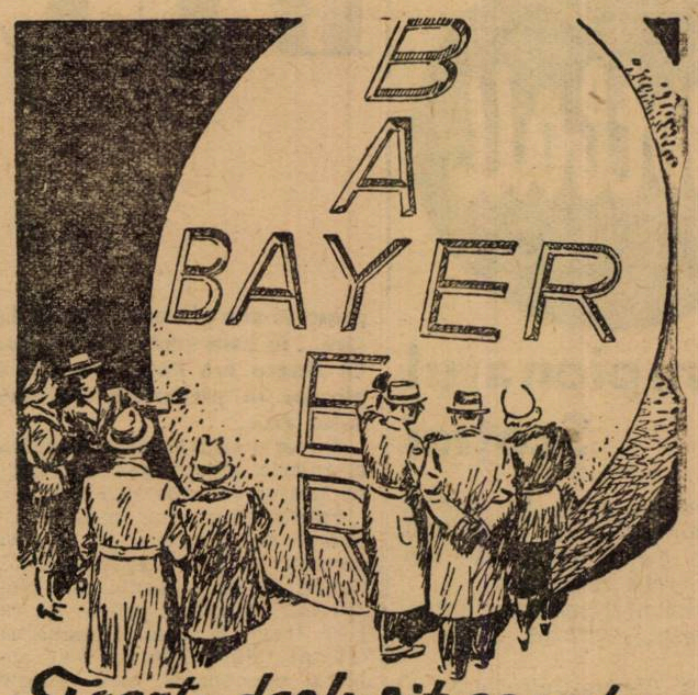

Foarte deslușit se vede
Crucea Bayer întipărită pe fiecare tabletă Aspirin. Fără acest semn nu există Aspirin.
ASPIRIN
VERITABIL NUMAI CU CRUCEA »Bayer«

Rapid din Viena a câștigat Cupa Tschammer

Berlin, 8. — In fața a 40.000 spectatori s'a disputat azi pe Stadionul Olimpic finala Cupei Tschammer.

Rezultatul este următorul: Rapid (Viena) — F. S. V. Frankfurt 3:1 (0:1).

Au marcat: Schors, Hofstaedter și Binder pentru vienezi, Dosedzal pentru învinși.

Frankfurt a condus până în min. 80 al jocului, când fundașul dreapta May, rănindu-se într'o ciocnire, a fost nevoit să părăsească terenul. Numai după acest accident a reușit Rapid să decidă soarta partidei.

Ujpest învingător la Port Said cu 3-1

Cairo, 8. — Echipa Ujpest a jucat azi cu echipa orașului Port Said, de care a dispus cu 3:1 (1:1). Au marcat Zsengeller (2) și Vincze.

Ferencvaros a învins pe Gradjanski (Skoplje) cu 5-1 (3-1)

Belgrad, 8. — La Skoplje a avut loc azi un match internațional de football, în care Ferencvaros din Budapesta a dispus de echipa locală Gradjanski cu 5:1 (3:1).

Ambrosiana și Novara învingătoare în Cupa Italiei

Joi s'au disputat la Milano și la Novara cele două întâlniri restanță ale 16-milor de finală ale cupei Italiei, între Ambrosiana-Napoli și Novara-Pro-Vercelli.

Echipele gazde au câștigat, calificându-se astfel pentru optimi de finală.

Rezultatele:

Ambrosiana-Napoli 1:0 (0:0).
Novara-Pro Vercelli 2:0 (1:0).

Se desgheață apele și la F.R.F.A.

VICTORIA DA ASALTUL PE DOUA FRONTURI

COMISIA CAMPIONATULUI NAȚIONAL ȘI COMISIA SUPERIOARA DE APEL VOR REZOLVA MAINE SEARA IMPORTANTE CHESTIUNI

Activitatea comisiunilor centrale de pe lângă F.R.F.A. complect întreruptă din cauza sărbătorilor, va fi reluată în cursul acestei săptămâni.

Deși pe teren nu se mai activează de o lună de zile, comisiunile mai au încă mult de lucru: o întreagă serie de contestații și apeluri de cea mai mare importanță își așteaptă rândul pentru a fi rezolvate astfel încât viitoarele ședințe ale C.C.N. și C.S.A. vor fi foarte interesante.

Vom reaminti în rândurile de mai jos cele câteva chestiuni mai importante și vom încerca să arătăm și rezolvarea probabilă.

INTOCMIREA CLASAMENTELOR OFICIALE

După cum se știe comisiunea campionatului național întocmește la finele fiecărui tur al campionatului clasamentele celor două divizii naționale puse la punct cu ultimele modificări ale rezultatelor de pe teren, făcute la masa verde.

Anul acesta clasamentele nu au fost întocmite încă din cauză că nu au fost rezolvate toate contestațiile. Este probabil ca C.C.N. în ședința de mâine seară să le rezolve și apoi, în cursul săptămânii, să publice și clasamentele oficiale.

VA CAȘTIGA VICTORIA CONTESTAȚIA LA MATCHUL CU F. C. RAPID?

Tot în ședința de mâine seară comisiunea campionatului național va avea de judecat contestația Victoriei din Cluj la jocul cu F. C. Rapid disputat în Giulești când antrenorul clujean Uyul a fost molestat de câțiva reporteri de-ai Rapidului.

Se știe că comisia a admis grupărilor proba cu martori pentru a dovedi gravitatea incidentelor petrecute în terenul de joc și defilarea acestora a necesitat câteva bune ședințe. Chiar pentru cea de mâine au mai rămas de audiat câțiva, dar se speră că se va termina în fine cu ei și se va intra în fond.

DESBATERI FOARTE INTERESANTE

Fondul va prilejui desbateri extrem de interesante. In primul rând avocatul Victoriei cu abilitatea sa unanim recunoscută va ști să tragă toate foloasele de pe urma depoziției martorilor și pledoaria sa va găsi desigur un puternic ecou în rândurile membrilor comisiei.

De altfel întreg acest proces are o importanță mare pentru foot-ballul nostru. Bazat pe jurisprudența creată de matchul pentru cupa României dintre Venus și F. C. Rapid, când pentru motive tot de genul acesta s'a hotărît rejucarea, este chemat să verifice dacă acea decizie s'a dat liber și cu întreg asentimentul celor ce au pronunțat-o.

ȘI COMISIUNEA SUPERIOARA DE APEL VA AVEA CAZURI INTERESANTE

Și unul dintre acestea este apelul introdus de Gloria C.F.R. (Galați) împotriva deciziei comisiunei cupei României.

După cum se știe Gloria C.F.R. a fost eliminată din cupă de D.V.A. cu scorul de 1:0, după un match arbitrat de un înlocuitor al arbitrului ce fusese delegat oficial.

Gloria C.F.R. a contestat matchul pentru acest motiv mai ales că arbitrul jocului fusese jucător al D.V.A.-ului.

Comisiunea cupei României a respins contestația și Gloria a apelat această decizie.

Interesant este că în caz când apelul Gloriei va fi admis reintră în competiție Victoria din Cluj, care și ea a fost eliminată de D.V.A. Clujenii, în acest caz, vor juca din nou cu Gloria C. F.R. și de data aceasta pusă în gardă este probabil că se va califica pentru turul următor.

APELUL CRAIOVANULUI

Gruparea Craiovan din Craiova este în litigiu financiar cu F. C. Carpați din Baia Mare tot dela un match de cupa României. Băimărenii au părăsit orașul „Banilor" fără să-și încaseze baremul.

Craiovenii susțin că F. C. Carpați nu a venit să-și încaseze suma ce-i revenea din încasări, iar F. C. Carpați susține că din contră delegatul clubului s'a dus să ia banii care i-au fost refuzați.

Comisiunea cupei a condamnat echipa din Craiova să plătească baremul întreg iar aceasta a făcut apel, arătând că ține la dispoziția comisiei situația materială a jocului după care înțelege să dea adversarului său cotaparte cuvenită.

BUCUREȘTI ATHENA 3–2

(Urmare din pagina I-a)

pripește și o plasează destul de tare... în bara verticală. Noroc, că Negru era lângă bară și a plonjat în picioarele înaintașului grec.

A fost o situație foarte critică și galeria greacă și-a mărturisit destul de sgomotos necazul.

Faptul că au fost atât de aproape de a marca, dă echipei grecești un avânt extraordinar. Grecii atacă puternic dar Negru este la post și prinde tot ce i se trage la goal. Dominarea este ajutată foarte mult de arbitrul conducător, care oprește în offside toate acțiunile românești.

Este semnificativ de remarcat că în ultimele zece minute, înaintarea românească a fost oprită în offside DE ȘEAPTE ORI.

Cu toate acestea, ultimele cinci minute ale reprizei aparțin total echipei românești. Grecii nu au decât două acțiuni sporadice dar foarte periculoase, prin aceea că cele două extreme Miakis și Tsutsos sunt de o iuțeală extraordinară.

SCANDAL LA PAUZA

D. Tzidzis fluieră sfârșitul reprizei la un atac al echipei românești. In tribună și peluză a isbucnit un scandal destul de mare. In general, publicul deși încurajează foarte mult echipa, nu este deloc mulțumit de comportarea ei. Linia intermediară este punctul nevralgic și se pare că din discuțiile asupra mijlocașilor a isbucnit acest scandal, care a durat aproape toată pauza.

Dar el nu s'a mărginit numai la spectatorii din peluze căci s'a continuat și în cabine, între oficialii și jucătorii greci.

Intr'adevăr, scorul și modul cum a jucat echipa bucureșteană lăsau să se prevadă dimensiunile unei înfrângeri catastrofale și în fața acestei perspective, oficialii greci au intrat pur și simplu în panică.

Din aceasta a rezultat și cearta. Unii susțineau să fie lăsată aceeași echipă iar ceilalți să fie schimbată cât mai mult cu putință.

Până la urmă însă, echipa nu a suferit decât foarte mici modificări.

ECHIPELE REAPAR IN FORMAȚII MODIFICATE

Repriza doua debutează într'o alură care lasă să se întrevadă fazele dramatice care vor urma.

Echipele apar modificate în modul următor:

BUCUREȘTI: Negru-Dragomirescu, Lengher-Pal, Pop, Costea-Auer, Moldovan, Baratky, Reuter, Prassler.

ATHENA: Sclavunos-Gasparis, Papadopoulos-Vuvudachi, Remundos, Ghigas-Mighiakis, Criticos, Maropoulos, Triandafilis, Tsoutsos.

ARBITRUL ȘI PLOAIA CONTINUA

In chiar primul minut de joc, românii pornesc puternic la atac.

Arbitrul însă, intervine imediat cu vădită rea credință și oprește ofensiva română fluerând un of-side imaginar. Și încă unul în min. 4.

In acest timp, ploaia continuă să cadă mereu, inundând terenul tare al clubului Panathinaicos și făcându-l alunecos. Ceea ce — se va vedea — a îngreunat mult jocul echipei române.

MOLDOVAN RATEAZA O OCAZIE MARE...

In min. 7, grecii sunt în atac. Insă acțiunea se termină — din fericire — cu un

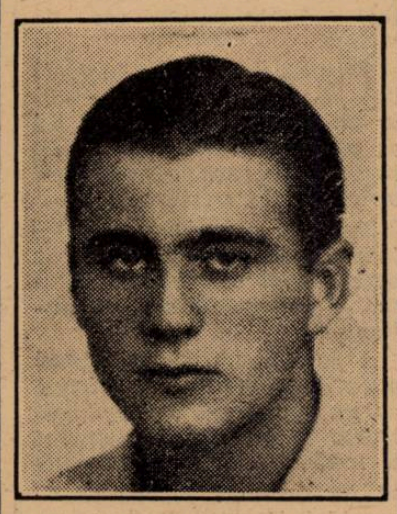

OPREA

shoot puternic al lui Maropoulos pe lângă bară.

Jocul este foarte rapid și numai astfel se explică dece în min. 8 românii se află în fața formidabilului Sclavunos.

AUER

Un scurt și derutant schimb între români și Moldovan se trezește singur în fața porții. Când vrea să tragă însă, alunecă și cade, ratând o mare ocazie.

RAȘINARU

Sclavunos și publicul înlemniseră.

Era la 2—0 pentru români și un nou goal al acestora ar fi însemnat un scor mai rotund decât cel de Vineri.

Dumnezeu însă, a vrut altfel...

...IAR LENGHER SALVEAZA IN ULTIMA CLIPA

...Ca Lengher să fie silit în min. 56 să intervină în ultimă instanță și să salveze un goal aproape făcut.

Din acest moment, grecii își revin ca prin farmec și ei sunt aceia care impun jocul și conduc ostilitățile.

GRECII DOMINA ȘI REDUC HANDICAPUL

De așa manieră, că goalul — ca să spun așa... plutea în aer.

Intr'adevăr, evenimentul se produce un minut mai târziu, adică în min. 12.

Mighiakis — rapida extremă a gazdelor — scapă de sub supravegherea lui Costea, demarează și centează ideal. Maropoulos— care se demarcase subtil — reia vollée și înscrie un goal frumos, cu toată încercarea zadarnică a lui Negru de a-l evita.

BARATKY FOULTAT IN CAREU

Incurajați, gazdele își continuă ofensiva, domină mereu și periculos.

Periculos pentrucă joacă din ce în ce mai dur.

Jucătorii români sunt loviți, arbitrul nesancționând niciun moment.

Iar în min. 13 când Baratky este lovit în careu, d. Tzidis nu acordă penalty.

Dealtfel, echipa română merge greu pe noroi, negăsindu-și cadența.

Totuși, avem câteva acțiuni pe aripi, prin Auer, care este oprit pentru ofside.

CRITICOS EGALEAZA!

Minutul 15 înregistrează aceeași caracteristică: grecii presează, Negru prinde frumos. După un minut egalează.

Intr'adevăr, în min. 16, se produce un corner la poarta românilor, din care se naște o învălmășeală. Oaspeții nu reușesc să degajeze și interul Criticos — care a fost cel mai bun jucător grec — strecoară discret balonul în poarta lui Negru.

ENTUZIASM RISIPIT DE GOALUL VICTORIEI

Entuziasm indescriptibil pe terenul Panathinaicos. Jucători și spectatori, toți sunt în culmea fericirii și optimismul flutură din nou pe buzele lor.

Bucuria le fu însă, de scurtă durată.

Căci românii se pun serios pe joc, atacă continuu și până la sfârșit domină fără drept de apel.

Iar în min. 19, Baratky spulberă orice nădejde elenă: Reuter combină cu Prassler și acesta pasează lui Baratky.

Feroviarul, deși cu trei adversari în cârcă, shootează scurt și tabela marchează 3-2 pentru București.

Consternarea coboară din nou în rândurile asistenții, pe care n'o mai părăsește până la sfârșit.

MAROPOULOS SALVEAZA... POARTA LUI NEGRU

Jucătorii greci încearcă mereu să egaleze și în min. 20 ratează chiar o ocazie rară: Maropoulos scapă de fundașii români care se găseau prea înainte și singur în fața porții se bâlbâe, Negru îi ese în întâmpinare și atacantul grec, pripit, trage alături!

Odată scăpați din acest pericol, oaspeții reîncep dominarea. Au un corner (min. 21) pe care nu-l utilizează, iar în min. 22 Reuter trage puternic... dar peste bară.

Auer îl imită imediat. Dar trăsese — tot atât de puternic — de la 30 m.

PRASSLER RATEAZA DELA 3 m.!!!...

Ne aflăm în minutul 30.

Prassler, cu un dribling scurt și derutant, scapă de Vuvudachi, trece apoi de Gasparis și Papadopoulos, este la 3 m., se pregătește să tragă și... alunecă și cade, în timp ce portarul elen culege — acum calm — balonul.

Fusese o acțiune extrem de emoționantă. Prassler a ratat și el o ocazie mare.

DIN NOU ARBITRUL ȘI JOCUL DUR

Românii continuă să fie un pericol permanent pentru poarta Atenei. Dar intervine arbitrul care fluieră mereu of-side-uri, în timp ce învinșii se enervează și se dedau la un joc dur.

In minutele 31, 32 și 34 comit trei foulturi grosolane și arbitrul fluieră ... of-side (în min. 33), contra românilor. Un of-side absolut imaginar.

UN SHOOT AL LUI REUTER TRANTEȘTE PE SCLAVUNOS

Până la sfârșit, jocul are același aspect și nu-i de reținut decât o singură fază, ca mai interesantă și... inedită.

In min. 40, Reuter shootează puternic, atât de puternic încât Sclavunos cade fără ca să rețină balonul. Amețit, nu știe încotro să caute balonul, care — în ultimul moment este degajat lung de unul din fundași.

ROMANII AU FURNIZAT DIN NOU UN JOC SUPERIOR

Echipa română a făcut din nou un joc superior, mai ales în technică. Jenată, la un moment dat, în acțiuni de terenul noroios, și-a revenit curând pentru a termina matchul în învingător sigur.

A impresionat în special prin sufletul nemaipomenit pe care l-a pus în joc, întrecându-și adversarii.

Aceștia de altfel, au fost dominați și in jocul de cap. In deosebi fundașii au făcut impresie prin intervențiile lor sigure la mingile cu capul.

Absolut toți jucătorii au jucat bine.

Compartimentele au funcționat și au dat randament egal. Foarte bun a fost Negru, fundașii Dragomirescu și Lengher buni; deasemenea și halfii și înaintașii.

Toți au luptat din răsputeri pentru victorie.

Și au reușit-o pe merit.

O COMPORTARE INEGALA

In repriza doua echipa a mers mai slab, mai ales din cauza terenului. Iar schimbările au fost făcute pentru a odihni jucătorii în vederea matchului cu Pireu care are loc Joi la Pireu.

SCLAVUNOS UN PORTAR FORMIDABIL

Invinșii — neconsolați, — au avut în Sclavunos un portar formidabil, un adevărat înger păzitor.

L-au urmat în ordine, Criticos și Maropoulos.

NISTOR REINTRA LA PIREU

In ce privește jocul dela Pireu, conducătorii români nu s'au fixat încă asupra echipei.

E sigur însă, că va reintra Nistor — care fusese răcit, până acum — Duce, Sadowsky și Gică Popescu.

— VALSAMAKIS —

Campionatul Scoției

Glasgow, 8. — In cadrul campionatului de foot-ball scoțian s'au înregistrat ieri următoarele rezultate:

Aberdeen-Hibernians 6:1.

Kilmarnock-Third Lanark 5:2.

Raith Rovers-Celtic 4:0.

Din cauza timpului nefavorabil, celelalte matchuri au fost amânate.

Campionatul în Europa

BELGIA

Bruxelles, 8. — Următoarele matchuri s'au disputat azi în cadrul campionatului de foot-ball:

FC Boom—White Star 2:1
Liersche SK—SC Anderlecht 3:1
Daring Bruxelles—Olympique Charleroi 0:0
Beerschot AC—FC Anvers 3:1
FC Malines—FC Bruegge 2:0
CS Bruegge—FC Gantois 2:1
(Union St. Gilloise—Standard Liège amânat).

GERMANIA

Berlin, 8. — In cadrul campionatului de football s'au înregistrat azi următoarele rezultate mai însemnate:

Dresdner SC — Guts Muts Dresden 2:1
Schalke 04—Preussen Muenster 1:0
Schwartz-Weiss Essen—VfL Benrath 4:0
Fortuna Duesseldorf— Hamborn 8:1
FC Offenburg — Freiburger FC 0:2
SV Waldhof—Sandhofen 4:0
VfB Stuttgart—Feuerbach 5:1
Stuttgarer Kickers — Union Soeckingen 3:2
BC Augsburg—I. FC Nuernberg 2:1
Wacker Viena—Wiener Sportklub 2:0
Adimra—First Vienna 3:3

MATCHURI AMICALE:

Eintracht Frankfurt—Hamburger SV 3:2
Danzig—Breslau 3:2
Silezia Germană—Silezia Polonă 5:3

ITALIA

Milano, 8. — In cadrul campionatului de football s'au obținut azi următoarele rezultaet:

Liguria—Iuventus 1:1
Triestina—FC Milano 4:2
Novara—Lucchese 1:1
Lazio—Modena 2:1
Bologna—AS Roma 1:0
Livorno—Neapoli 2:0
Bari—Ambrosiana 4:1
Genova—Torino 1:0.

CLASAMENTUL

Liguria	13	8	3	2	17:10=19
Bologna	13	8	3	2	22:18=19
Torino	13	7	3	3	22:10=17
Roma	13	7	2	4	19:13=16
Ambrosiana	13	6	3	4	21:12=15
Bari	13	6	3	4	21:15=15
Genova	13	6	2	5	20:15=14
Lazio	13	6	2	5	13:15=14
Juventus	13	3	6	4	10:15=12
Lucchese	13	4	4	5	17:27=12
Napoli	13	3	5	5	78:15=11
Livorno	13	4	2	7	14:19=10
Triestina	13	3	3	7	9:13= 9
Novara	13	3	3	7	11:16= 9
Modena	13	3	3	7	14:23= 9
Milan	13	1	5	7	13:18= 7

Hockey pe ghiață

W.E.V. (Wiener Eislauf Verein)
s'a oferit să joace la Cernăuți

Cernăuți, 8 (prin telefon). **Cunoscuta echipă de hockey pe ghiață din Viena, W. E. V. s'a oferit să susțină două matchuri în localitate, la sfârșitul lunii Ianuarie.**

Oferta vienezilor, care este foare avantajoasă, a fost luată în discuție de conducătorii grupărilor locale, dar se pare că ea va fi declinată, din cauza lipsei de fonduri.

In Norvegia a început sezonul de ski

Cursa Kongsberg-Friska-Vilior
și primele curse de demi fond

Oslo, 8. — Și anul acesta, majoritatea speranțelor norvegiene la campionatul mondial dela Zakopane apasă tot pe umerii tinerilor skieuri de la Kongsberg. Pentru un început, concursul de deschidere, cum era și normal s'a desfășurat la Kongsberg, una dintre cele mai frumoase stațiuni de sporturi de iarnă din Norvegia, la care a fost invitată și o reprezentativă suedeză a clubului „Friska-Vilior".

Concursul de sărituri s'a desfășurat pe trambulina Hamirhal, atrăgând atențiunea generală pentru indicațiunile prețioase pe cari le-a dat asupra formei și condiției celor mai cunoscuți săritori norvegieni.

Și anul acesta, norvegienii au obținut o netă victorie meritată prin strălucitul quartet compus din: Birger, Arbjorn, Rund, Kylmar Myhra și Kongsgaard.

Suedezul Eriksson a reconfirmat marea sa clasă.

Iată rezultatele:

Seniori: 1. Hilmar Myhra (Kongsberg), 53.50 m, 55, 55 puncte 154.7; 2. Birger Bund (id.) 53 m, 53.50, 54.50, p. 154; 3. Arnhold Kongsgaard (id.) 54.50 m, 53, 55.50, p. 151.9; 4. Sven Erikssor (Friska Viljor) 54.50 m, 52.50, 54.50, p. 151.8; 5. Erik Lindstrom (id.) 51.50 m, căzut, 51.50, p. 145.8; 6. Odd Jansen (Kongsberg) 50 m, 50, 50.50, puncte 145.3; 7. G. Berggren (Friska Viljor) 50 m, 50, 52, p. 144.7; 8. O. Lindstrom (id.) 47.5 m, 49. 48 puncte 130.5.

Juniori: 1. Asbjorn Ruud (Kongsberg) 48 m, 51.5, 52, p. 153.2; 2. V. Lidboe-Hansen (id.) 47.5 m. 50, 52, p. 146.1; 3. R. Hedstrom (Froska Viljor) 45.5 m, 48, căzut, p. 136.3; 4. N. Lund (id.) 44 m. 45.5, 47, p. 135.

Pe de altă parte demifondiștii au început să-și măsoare forțele, cu o serie de curse pe parcurs limitat la 10 km.

La aceste curse au participat cei mai cunoscuți demifondiști ca: Johnsen, Chern, Iversen, Kvanlli.

Iată rezultatele:

Cursa de 10 km.: 1. A. Ulseth în 37'15"; 2. R. Kaarbye în 38'18".

Cursa B.U.L. parcurs 12 km.: 1. B. Iversen în 50' și 36"; 2. O. Fredriksen în 51' și 02".

Cursa Drammensclub la Dramen 8 km.: 1. E. Kvanli în 22'37"; 2. G. Paulsen 24' și 20".

La Solighogda, 10 km.: 1. O. Okern în 33'20"; 2. P. Paulsen în 33'26".

La Nydalen, 8 km.: 1. O. Johansen în 31'11"; 2. A. Hermansen în 33'02".

F. T. C. învingător la Riga

Riga, 8. — **Matchul de hockey pe ghiață, disputat azi în localitate între selecționata orașului și F. T. C., a revenit echipei oaspe cu scorul de 1:0.**

Campionatele Germaniei
de patinaj artistic

Berlin, 8. — Campionatul german de patinaj figuri pentru domni s'a soldat cu următorul rezultat:

1. Faber (Muenchen) (8) 386.9 puncte.
2. Rada (Viena) (15) 376.1 puncte.
3. Kuhn (Berlin) (19) 368.8 puncte.

B K E
a câștigat turneul dela Arosa

Zuerich, 8. — **Turneul internațional de hockey pe ghiață, care s'a desfășurat la Arosa, pentru „Cupa de Aur", a fost câștigat de echipa B. K. E., care eri a învins echipa universității Cambridge cu 5:0, iar azi a dispus de formația E. V. Füssen cu 9:1 (4:0, 3:1, 2:0).**

Campionatul internațional de ski dela Megeve

Paris, 8. — La concursul internațional de ski dela Megeve s'a disputat azi proba de slalom.

Rezultatul este următorul:

Domni: 1) Lantschner (Germania) 1 min. 47 secunde; 2) Walch (Germania) 1 min. 50, 2 sec.; 3) Rudi Crantz (Germania) și Couttat (Franța) 1 min. 51, 4 secunde.

Doamne: 1) Christ Crantz (Germania) 2 min. 06, 2 sec.; 2) Boulaz (Elveția) 2 min. 17 sec. și 4/10.

AUTOMOBILISM

EYSTON VA ABANDONA „THUNDERBOLT"-UL?
Deținătorul recordului mondial de viteză absolută in automobil intenționează să construiască o mașină mai ușoară

Cu toate că recordul mondial de vitză absolută în automobil nu are șanse să fie prea curând doborât, englezul G. E. T. Eyston, actualul deținător al titlului, este omul pe care chestiunea îmbunătățirei timpului îl preocupă cel mai mult. Cu alte cuvinte, recordmanul mondial nu se culcă pe laurii câștigați, ci înțelege să depună toate diligențele spre a se pune la adăpost de vreo surpriză.

Eyston nu neglijează faptul că, compatrioții săi: John Cobb și Malcolm Campbell, precum și americanul Jenkins și-au propus să atace recordul în ființă și vrea să fie gata să riposteze cu cele mai bune arme în cazul când unul dintre cei trei adversari ar isbuti să-l înlocuiască pe tabloul de onoare.

DE VORBA CU EYSTON

Cu prilejul ultimei vizite făcută de asul englez la Paris, confratele *L'Auto* i-a luat un interesant interview, în legătură cu proectele viitoare.

Cu modestia ce îl caracterizează, recordmanul mondial de viteză absolută a dat o serie de importante amănunte în chestiunea proectelor lui.

O NOUA MAȘINA IN STUDIU

In cursul ultimelor mele încercări am învățat multe lucruri folositoare. Actualmente studiez o altă mașină, mult mai ușoară decât Thunderbolt-ul, *o trăsură complet nouă atât din punctul de vedere al concepției cât și din cel al construcției.*

— Vreți sa reîncepeți?

— „Nu știu încă, dar nu este exclus. Dacă nu mă voi înapoia anul acesta în America, este mai mult ca sigur că îmi voi ataca recordul în 1940. Aceasta, bine înțeles, dacă între timp el nu va fi doborât.

TRECUTUL

„Pentrucă aceasta este totul în legătură cu proectele mele de viitor, să ne întoarcem la trecut.

„Cari au fost impresiile mele din timpul tentativei? Sunt multe și felurite.

„Deși durata încercărei este de numai câteva secunde, nu vă puteți imagina câte gânduri trec prin creer în acest scurt interval. Te gândești la multe și la nimic. In aceste momente ca pilot faci parte integrantă din mecanică. Nu te mai gândești deloc la cele ce se petrec aiurea. Ceeace se întâmplă cu tine este ceva nedefinit, ceva inexplicabil. Spiritul e dominat, e copleșit, iar lucrurile din jur nu mai au nici o importanță. Singurul interes al acestor clipe e în legătură numai cu mecanica, întrucât nu se poate ști exact cât de puternice sunt resursele motorului și gândul la posibilitatea intervenirii unei rupturi în timpul celor 45 tururi pe secundă ale motorului, este îngrozitor.

SENZAȚII

„Simți, continu, dorința de a „abandona" printr'o bruscă domesticire a celor 4000 C. P. Ce fel de senzații se pot simți într'o asemenea clipă, este ceva ce nu se poate defini. Pilotul se simte lansat ca un proectil în spațiu.

„In cursul ultimelor două încercări am încercat să-mi dau seama dacă mașina urmează un traseu drept, dar aceasta mi-a fost imposibil. Pe deasupra, Thunderbolt-ul *vibra teribil. Fiecare motor are câte două tuburi de evacuare, cari sunt situate, două în exteriorul caroseriei cari nu mă jenează deloc și două în interiorul trăsurei. Intrucât ele evacuiază gaze, sunt nevoit, spre a evita asfixierea, să port o mască cu aer proaspăt.*

CONSUMAȚIA

„Consumația celor două motoare cu o cilindree totală de 72 litri este suficient de ridicată. Utilizez benzina obișnuită căreia îi adaug puțin benzol. 280 litri îmi sunt suficienți pentru o sută kilometri:

„Am fost în repetate rânduri întrebat dece trăsura mea cântărește șase tone jumătate, dece motoarele mele au o cilindree aproape excesivă și dece nu m'am gândit să utilizez o mașină normală.

„Ei bine, în această materie trebue căutată soliditatea, simplicitatea și siguranța. Scopul meu a fost să cuceresc un record și nici decum să încerc „acrobații technice" cu un motor de cilindree quasi normale, un șasiu normal, etc.

„Desigur că această teorie nu este de lepădat, dar îmi trebuesc 10 luni spre a realiza un bolid ca Thunderbolt *și aș avea nevoie de trei ani pentru a construi o mașină specială aparținând categoriei trăsurilor de curse, cu cari însă, abia nu aș fi sigur de rezultat".*

Pe cât se pare, Eyston nu vrea să abandoneze bolidul care i-a adus titlul de cel mai rapid om din lume, dar nu este exclus s'o facă mai târziu. Surprizele din partea lui nu trebue să fie scoase dela ordinea zilei.

După primul „Mare Premiu" al anului

Am publicat la timp rezultatul primei mari competițiuni automobiliste de viteză a anului.

Intrecerea s'a ținut la East London în Africa de Sud și a prilejuit un spectacol de calitate. Victoria a revenit, după cum noi am arătat, italianului Luiggi Villoresi, care la bordul unui Maserati de 1.500 cmc. a parcurs cei 319 Km. 536 ai cursei, cu o iuțeală mijlocie de 160 Km 302 pe oră.

Cortese, compatriotul învingătorului, a ocupat locul al doilea necedând decât cu 1 minut și 14 secunde. Locainicul Mazzacurati a sfârșit al treilea, destul de aproape, și a realizat cel mai bun timp de tur, isbutind o medie orară de 167 Km. 804 pe oră.

Alergarea s'a desfășurat pe un circuit dificil, în lungime de 17 Km. 752 și a reunit la start 14 concurenți. Disputat pe 18 tururi de circuit, întrecerea a fost tot timpul la discreția învingătorului, căruia Cortese a încercat zadarnic să-i facă viața grea.

Concurenții englezi cari își puseseră multe speranțe în șansele lor nu s'au putut clasa decât în locurile 4, 5 și 6.

O autostradă în Ungaria

Intre Dunafoldvar și Kecskemet (Ungaria), se va construi, în lungime de km., o autostradă, special rezervată încercărilor de recorduri automobiliști și motocicliste.

Se pare că industria germană nu este străină de această construcție, întrucât de când Hitler a interzis tentativele de record în Germania, marii constructori ai Reichului își caută teren de încercări dincolo de granițele țărei.

Salonul dela Berlin

Anuala expoziție berlineză de automobile și motociclete se va deschide în ziua de 17 Februarie și va dura până la 7 Martie.

La această expoziție vor expune modele, nu numai întreprinderile germane, ci și cele de dincolo de granițele Reich-ului. Se contează pe participarea marilor fabrici engleze, franceze, italiene, cehe, americane, etc.

Organizatorii cred că expoziția de anul acesta va depăși în importanță pe cele precedente.

Gall
nu va mai alerga

Motociclistul german Gall, accidentat în timpul antrenamentului ultimului „Tourist Trophy" englez, nu va mai putea alerga niciodată.

Accidentul suferit l-a făcut impropriu pentru alergările cari l-a consacrat drept unul dintre cei mai valoroși motocicliști ai lumii.

Dispariția lui Gall din rândul sportivilor activi constitue o grea pierdere pentru motociclismul german. Casa B. M. W. la rându-i suferă o grea lovitură, mai ales că nici Meyer nu-i va mai apăra interesele.

In schimb, dispariția celor doi eminenți alergători face să crească acțiunile lui Ludwig Krauss, care va putea, în sfârșit, să-și pună emritele în valoare.

ERI LA BANEASA TRAP

Fischer a câștigat patru curse

O reuniune de favoriți. Surpriza lui Sorvaneț, Viziru la a doua victorie consecutivă. Coconaș și Hollo în progres

Pista desghețându-se, la Băneasa Trap s'au reluat eri alergările de sulky. Practibilitatea acestei piste a fost însă perfectă, astfel că alergările s'au desfășurat în condițiuni bune. Timpul plăcut și programul care prezenta câteva puncte de atracție, au atras un public numeros. Câteva rezultate prezintă o deosebită însemnătate. Deaceea mai jos ne vom ocupa de ele.

FISCHER A CAȘTIGAT PATRU CURSE

Cel mai important succes al zilei l-a realizat desigur Fischer. Talentatul conducător a obținut patru victorii cu Hollo, Coconaș, Viziru și Vrăjitor.

Cea mai merituoasă performanță este desigur aceea a iepei Hollo. Ea și-a pierdut adversarii în premiul Arcești, câștigând aproape cu 100 de metri și marcând un record superior celuia a lui Coconaș și Pleava. Inseamnă deci că Hollo a promovat în rândurile elementelor de nădejde ale generației.

Viziru a confirmat impecabila formă în care se află, adjudecându-și al doilea succes consecutiv.

Fiul lui Yelsö este un neîntrecut specialist al terenului greu.

Impecabil a mai prezentat Fischer pe Coconaș. Armăsarul din Lișka a dispus cu oarecare ușurință în premiul Also Reaper de Pleava dela care primea 20 de metri.

Vrăjitor a întrecut comod pe Tais.

DOUA SURPRIZE

Surprizele zilei le-au furnizat Sorvaneț și Guy Worthy. Primul s'a comportat de nerecunoscut. Dovadă faptul că la 20 de metri a întrecut pe Centaur și Peceora și pe Pock la 40.

Și-a regăsit valoarea bună.

Guy Worthy în bună dispoziție de mers a câștigat a doua cursă din carieră.

N'a arătat însă mare lucru.

TUFANICA ȘI ZENIT

Au mai câștigat Tufănica și Zenit. Atât iapa cât și armăsarul aveau pe hârtie o bună șansă pe care au confirmat c'in plin. Sunt posesorii unei perfecte forme.

Rezultatul și descrierea alergărilor

16. Premiul ARMAS — Record
(14,05) 8000, 2000, 1000 lei

11	Tufănica	1	1720	2.49	1.38³	Gaidaev	18	20
4	Brad	2	1720	49⁴	38⁵	Fischer	25	21
15	Domnica	3	1740	54⁷	40⁴	Borisiac	38	41
15	Rugina		1780	3.00	43	A. Bota	234	157

TUFANICA (Ossory și Turda) aparține Grajdului Sterea și e antrenată de J. Marcu
Primă de crescător lei 900 d-lui B. Grăjdănescu
Cotele: Tribună: 18; 12, 11; Peluză: 20; 12, 11:10 lei

In timp ce Brad dă un scurt galop la plecare, Tufănica ia conducerea urmată de Brad și Domnica. La prima trecere prin fata tribunei, Brad se apropie de Tufănica, dar la eșirea din cel de al doilea ocol, aceasta se detașează din nou. In urmărirea ei, Brad galopează din nou la intrarea în ultimul ocol și lasă cursa la discreția Tufănicei, pe care nu o mai poate ajunge pe linia dreaptă. La distanță, Domnica se plasează a treia, iar Rugina cea de a patra concurentă, nu termină parcursul în timp reglementar.

17. Premiul ARGENTIERE — Condiție
(14,25) 9000, 2300 lei

9	Vrăjitor	1	2140	3.38⁴	1.42¹	Fischer	14	1³
12	Tais	2	2160	42⁵	43	Pavlic	18	19

VRAJITOR (Sudan și Vraja II) aparține Grajdului Emwe și este antrenat de A. Podoleacov
Primă de crescător Moșt. M. și V. Andreyewsky, lei 900
Cotele: Tribună: 14; Peluză: 13:10 lei

Vrăjitor deși galopează scurt la plecare, păstrează conducerea pe întreg parcursul, iar Tais galopează ori de câte ori se apropie de el. Linia sosirei este trecut de ei în ordine.

18. Premiul ANYOS — Condiție
(14,50) 8000, 2000, 1000, 500 lei

10	Viziru	1	1800	2.54⁴	1.36⁹	Fischer	14	14
962	Flying	2	1760	58⁵	41⁴	Ghinea	44	33
5	Curier	3	1740	58⁶	42⁶	N. Ionescu	43	65
3	Legionar		1760	3.03⁸	44⁴	Slobozenco	88	111

VIZIRU (Jelso și Janette) aparține d-lui Dr. I. Panteliman și este antrenat de E. Fischer
Primă de crescător lei 800, d-lui Dr. I. Pantelimon
Cotele: Tr.: 14; 11, 11; Pel.: 14; 11, 12; Ev.: Tr.: 34; Pel.: 41:10 lei

Curier urmat de Legionar și Flying, iar Viziru fiind pe planul al doilea la coardă, păstrează conducerea până la prima trecere prin fața tribunei, unde Curier deviază dela coardă și Viziru trece în cap. Pe partea opusă tribunei, Viziru se detașează, iar în spatele lui, Curier este urmat de Flying care galopează. Pe linia dreaptă, Viziru câștigă detașat iar Fliyng ia, în apropierea sosirei, locul al doilea. Legionar termină al patrulea, la distanță.

19. Premiul ARCESTI — Handicap
(15,12) 9000, 2300, 1000 lei

1022	Hollo	1	2160	3.34¹	1.38⁷	Fischer	20	21
9	Ostaș	2	2140	44	44²	Pavlic	27	49
15	Bunel	3	2220	44¹	40⁹	Dobrescu	45	37
15	Zgomot	4	2200	46⁸	44⁵	Gaidaev	98	196
4	Livada		2220	4.08	51⁷	C-dorescu	125	71¹
4	Leu		2240	—	—	Marcenco	f.	p.

¹) dist. pt. mers neregulat

HOLLO (Ostap și Hermione B) aparține Grajdului Carmen Volo și este antrenată de E. Fischer
Cotele: Tr.: 20; 13, 17; Pel.: 21; 11, 12; Ev.: Tr. 34; Pel.: 30:10 lei

Ostaș se menține în frunte până pe partea opusă tribunei, unde galopează și la conducere trece Hollo. In spatele ei, deși galopează încă de trei ori, Ostaș nu poate fi depășit de Bunel, care în ultimul ocol galopează și el. Revine pe linia dreaptă, dar nu mai poate ajunge pe Ostaș, care-și păstrează un scurt avantaj pentru locul al doilea. Zgomot, care termină al patrulea, este distanțat netereminând în timp reglementar.

20. Premiul ARKON BOKRON — Condiție
(15,38) 12.000, 3700, 1500, 800 lei

1008	Sorvaneț	1	1700	2,43⁴	1.36¹	Borisiac	166	139
1023	Centaur	2	1720	46	36⁵	Crainic	102	57
1040	Peceora	3	1720	46⁷	36⁹	Fischer	23	23
4	Spic	4	1700	48⁹	38⁸	Gram	1228	870
14	Pock		1740	49	37¹	Gaidaev	26	36
1043	Champion jr.		1700	56²	43⁷	N. Ionescu	682	435
14	Ben Hur		1740	—	—	Tassopol	39	38

SORVANEȚ (Texas și Sora) aparține d-lui S. Dumitrescu și este antrenat de P. Borisiac
Cot.: Tr.: 166; 47, 28; Pel.: 139; 57, 36; Ev.: Tr.: 279; P.: 260:10 lei
Au fost amendați cu câte 100 lei conducătorii: P. Borisiac și G. Gram pentru ținută nereglementară (Sorvaneț, al doilea Spic)

Spic se menține în frunte pe prima sută de metri, spre a fi depășit apoi de Sorvaneț, Centaur și Peceora. La jumătatea primului ocol, Peceora galopează și rămâne, în timp ce Sorvaneț, urmat de Centaur, nu mai poate fi prin, câștigând detașat. Peceora a ocupat locul al treilea, precedând pe Spic.

21. Premiul ALSO REAPER — Handicap
(15,58) 10000, 3000, 1200, 800 lei

14	Coconaș	1	2120	3.31	1.39⁵	Fischer	41	32
1035	Pleava	2	2140	31⁴	38⁸	Dobrescu	115	76
15	Dorna	3	3100	31⁵	40⁷	Pavlic	34	35
1035	Peter Worthy	4	2100	32⁶	41²	C-dorescu	34	35
13	Talaz		2140	32⁷	39⁴	Dumitrescu	91	97
15	Pacahantos		2120	32⁸	40⁴	Ghinea	70	113
14	Ieroșca II		2140	33⁹	40	Gram	87	88
13	Colina		2140	38⁸	42²	Szabo	46	56
1027	Luntraș		2160	41⁵	42⁵	Tassopol	182	144

COCONAȘ (Liska și Viziru) aparține d-lui Dr. I. Pantelimon și este antrenat de E. Fischer
Cot:. Tr.: 41; 15, 28, 17; Pel. 36; 16, 21, 15; Ev. Tr. 328; P. 800:10 lei

Dorna pleacă în frunte urmată de Peter Worthy și Coconaș, în timp ce Pleava reface terenul treptat. Pe a doua parte a parcursului, Pleava ia contact cu plutonul din frunte, iar Coconaș trece în poziția a doua. In ultimul ocol, Coconaș intră pe acelaș plan cu Dorna, iar pleava se angajează la coardă și se închide. Pe linia dreaptă. Coconaș trece în frunte, iar în ultimele fulcuri, Pleava depășește și ea pe Dorna și ia locul al doilea. Al patrulea s'a plasat Peter Worthy.

2. Premiul ALMOS — Handicap (Repriza I-a)
(16,22) 8000, 2000, 1000, 500 lei

9	Zenit	1	1800	3.06³	1,43⁵	Podoleacov	29	29
1042	Crăiasa	2	1700	09	51²	A. Bota	242	189
1019	Comoara	3	1740	09⁵	49¹	Fischer	75	70
1	Flăcău	4	1700	18⁴	56⁷	Voronin	151	108
1	Dasy Worthy		1700	20	57⁷	Corol	243	197
1042	Kirasa		1720	20⁴	56⁵	Gaidaev	24	20
12	Valona		1720	28⁷	2.01³	Pavel	273	414
13	Furor		1780	16	1.50¹	Ghinea	112	93¹
9	Elena		1780	18	51³	Borisiac	197	108³

¹) dist. IV pt. mers neregulat
²) V dist. pt. mers neregulat

ZENIT (Folgerichtig și Zorica) aparține d-lui St. Cononenco și este antrenat de A. Podoleacov
Cotele: Trib.: 29; 18, 34; Peluză: 29; 17, 32, 24:10 lei

După parcurgerea primei sute de metri, Crăiasa trece în frunte, urmată de Comoara, iar la eșirea în cel de al doilea ocol, Zenit este în poziția a treia. Pe partea opusă tribunei, Zenit trece al doilea, iar în ultimul ocol, trece în frunte, câștigând ușor. In spatele lui, Crăiasa deși galopează, păstrează locul al doilea, precedând pe Comoara. Prin distanțarea lui Furor și Elena, locul al patrulea se atribue lui Flăcău.

23. Premiul ALMOS — Handicap (Repriza II-a)
(16,45) 8000, 2000, 1000, 500 lei

12	Guy Worthy	1	1740	3.05	1.46³	Ghinea	98	212
11	Peter Gordon	2	1780	06²	44⁶	Corol	55	42
1038	Fudul	3	1760	07⁵	46⁷	Slobozenco	85	62
12	Dudu Gordon	4	1780	07⁹	45⁶	Gaidaev	68	126
12	Pan Worthy		1780	08⁸	46	Borisiac	42	34
1	Primăvara		180o	0⁷¹	45¹	Pavlic	69	131
11	Beț iv		1820	1o⁴	44⁶	Fischer	39	100
11	Dâmb		1780	08	45⁶	Dobrescu	215	108¹
2	Lama		1720	—	—	A. Bota	306	112²

¹) dist. V pt. galop sosire
²) dist. pentru galopuri repetate

GUY KORTHY (Volo Worthy și Gehhara) aparține d-lui Gh. Horvath și este antrenat de Gh. Ghinea
Cotele: Trib.: 96; 20, 22, 17; Peluză: 212; 60, 21, 32:10 lei

Lama se menține în frunte până la jumătatea primul ocol, unde galopează și Guy Worthy, talonat de Fudul, trece în frunte. La prima trecere prin fața tribunei, Fudul încearcă să ia conducerea, iar Guy Worthy se detașează în cel de al doilea ocol. Pe partea opusă tribunei, Fudul galopează și Guy Worthy se detașează, în timp ce Peter Gordon trece al treilea. Pe linia dreaptă, Guy Worthy nu mai poate fi ajuns iar în spatele lui, Petre Gordon ia locul al doilea, urmat de Fudul și Dudu Gordon.

Informații

ERIA LA BANEASA-TRAP

● AU FOST distanțați :
Leu în parcursul premiului Arcești pentru mersul neregulat.
Livada în aceiaș cursă pentru acelaș motiv.
Furor dela locul al patrulea în repriza întâia a premiului Almos pentru mers neregulat.
Elena în parcursul reprizei întâia a premiului Almos pentru mers neregulat.
Lama în parcursul reprizei a premiului Almos pentru galopuri repetate.

● AU FOST amendați :
D. N. Ionescu cu 500 lei deoarece n'a ținut linia cu armăsarul Curier în premiul Anyos.
P. Borisiac și **G. Gram** cu câte 100 lei fiindcă au condus pe Sorvaneț și Spic în ținută nereglementară în premiul Anyos.
C. Dumitrescu tot cu 100 lei pentru că a condus pe Talaz în ținută nereglementară în premiul Also Reaper.
A. Bota tot cu 100 lei pentru aceiaș infracțiune comisă cu iapa Crăiasa în prima repriză a premiului Almos.

● LEU a fost oprit în parcursul premiului Arcești.

● IATA cotele plătite la event :
La TRIBUNA :
Tufănica-Viziru 34
Viziru-Hollo 34
Hollo-Sorvaneț 279
Sornaveț-Coconaș 328
La PELUZA :
Tufănica-Viziru 41.
Viziru-Hollo 30
Hollo-Sornaveț 260
Sornaveț-Coconaș 800.

● **JOCUL AUSTRIAC a continuat eri la Băneasa-Trap. A început cu 34.300 lei și a ajuns la 42.760 lei.**

Deși a intrevenit surpriza lui Sornaveț, jocul nu s'a închis decât în ultima alergare câștigată de Guy Worthy.

● **AZI se fac la secretariatul societății hipice române angajamentele pentru reuniunea de Duminică.**

● **PISTA fiind desghețată, alergările s'a disputat eri la Băneasa Trap cu sulkyurile.**

Ukase, un excelent săritor

Cu toată zăpada excesivă și cu tot frigul aproape insuportabil, reuniunea de Vineri 30 Decembrie dela Newbury a avut totuși loc, bucurându-se de un frumos succes.

„Reading Steeplechase (500 life—3200 m.) a fost câștigat de Ukase cu 67 kgr. din 13 partanți. Al doilea a venit Tallin, iar al treilea Annaloungh.

Antrenorul lui Ukase, George Beeby, s'a exprimat după cursă că acesta este cel mai bun patru ani pe care l-a avut vreodată în antrenament.

African Sister a dovedit prin câștigarea „Didcote Handicap Hurdle Race"-ului — proba următoare dela Newbury — că posedă o formă care-i va permite cucerirea multor alte premii și în loturi mai valoroase. Cu această ocazie African Sister a marcat un progres puțin comun.

S'au plasat în acelaș premiu Ard Macha și Prudent Achtoi dintr'un lot de 9 concurenți.

African Sister (Prester John și Meloa) a purtat 75½ kgr. și este antrenat de C. Piggott.

Basket-ball

Reprezentativa Posznan-ului

a dat o frumoasă lecție de basket-ball bucureștenilor de cari au dispus cu 57-21 (30-8)

Basket-ballul femenin a întrecut așteptările fiind de o mare spectaculozitate. Venus învins de Telefon Club

Grandioasa reuniune internațională de ieri al cărei teatru de desfășurare a fost sala „Înainte", a întrecut cu mult așteptările, prilejuind un spectacol excepțional.

Și nu credem să ne înșelăm când afirmăm că un astfel de spectacol nu s'a mai întâlnit pe terenurile românești de basket și volley.

Intr'adevăr, jocul furnizat de reprezentativa Posznan-ului, a fost de înaltă factură, lăsând în extaz numeroasa asistență, care a umplut până la refuz sala „Înainte".

Deasemenea matchurile de deschidere au fost la înălțime.

In special partida de basket-ball femenin care după un început slab, a reușit, pur și simplu, să electrizeze asistența, a fost o plăcută surpriză.

Iată cum au decurs aceste partide :

REPREZENTATIVA POSZNANULUI INTREBUINȚAND NUMAI CINCI JUCATORI, A DAT O FRUMOASA LECȚIE DE BASKET-BALL

La ora 18.30, apar pe teren oaspeții în frunte cu Geachowiak Florian.

Sunt echipați cu tricouri albastru deschis și schorturi albe.

Le urmează imediat reprezentativa Bucureștiului în frunte cu Dudu Riegler, echipată cu tricouri albe cu titlu negru „București", schorturi negre și jambiere alb cu negru.

După strigătul sportiv al fiecărei echipe urmează schimbarea trofeelor.

Bucureștenii oferă oaspeților o frumoasă cupă de argint primind în schimb o plachetă fixată pe o placă de marmoră.

D. Aramo Udenio fluieră începutul la ora 18.32.

Echipele aliniază următoarele formații :

Reprezentativa Poznanului : **Löj Edwarist, Matuschowiak, Elbanowski, Geakowiat Florian și Patchecont.**

Reprezentativa Bucureștiului : **Pârvulescu, Riegler, Bălteanu, Alexandrescu, Sădeanu**

CUM A DECURS JOCUL

Jocul începe într'un tempo viu cu șarje repezi din ambele părți.

Nu trec decât 2 minute și scorul este deschis de Patchecont care transformă în „oul". Tot el este acela care îl ridică la 3-0 și apoi Florian îl imită.

Bucureștenii au un foul pe care Bălteanu îl transformă. Deci 5-1 pentru Posznan.

Dar cascada de coșuri abia a început. Florian este acel care o continuă până la 13 fiind întrerupt o singură dată de Nae Alexandrescu care reduce handicapul.

La 13-3, după 10 minute de joc, reprezentativa noastră cere un time-out și face mai multe schimbări.

Iată noua formație care intră în joc :

Belitoreanu, Riegler, Herold, Russu, Ema Dumitrescu.

Noua linie își face debutul obținând un foult transformat de Herold.

Dar acestui punct îi urmează o lungă serie de coșuri din partea adversarilor.

Pe rând Florian și Patchecont de câte două ori ridică scorul la 21-4.

Seria este întreruptă de un nou coș al lui Herold, dar numai pentru un moment, căci pe rând Florian, Elbanowski, Löj (din foul) Patchecont și din nou Florian fac ca scorul să se ridice până la 30-6. In ultimele secunde ale primei reprize, Herold reduce din nou din handicapul la 30-8, rezultat cu care se termină primul „time".

După pauză echipa Posznanului este menținută. Cea a Bucureștiului însă, suferă noui modificări.

Iată a treia formație :

Ema Dumitrescu, Riegler, Sădeanu. Herold. Bălteanu.

După 8 minute de joc Alexandrescu ia locul lui Sădeanu.

Iată cum a decurs scorul în acest „time".

Herold marchează trei coșuri la rând, reducând scorul la 30-14.

Florian, însă, îl ridică pentru oaspeți, dar Herold îl imită. Deci 32-16.

Alte trei coșuri ale lui Florian și unul al lui Herold modifică rezultatul a 38-18 (minutul 18).

Posnan își continuă însă ofensiva și mărește diferența prin

MAREK EUGENIUS (K. P. W.)

Patchecont și Elbanowski.

Riegler marchează ultimul coș, după care, la rând, Patchecont, Florian și din nou Patchecont (de două ori) ajung la 50-20.

Urmează un foult pe care Herold îl transformă marcând astfel ultimul punct pentru București.

Florian îl imită și marchează un foult care îi fusese acordat.

Patchecont mai marchează două coșuri și Elbanowski pecetluește scorul la 57-21.

Intre timp Nae Alexandrescu ratează patru foult-uri.

CEI MAI BUNI

Dela învingători toată echipa s'a remarcat, dar, îndeosebi, Patchecont prin pivoturile executate admirabil și Florian prin precizia la coș și felul cum conducea jocul.

Dela bucureșteni remarcăm pe Riegler, Bălteanu, Herold și Ema Dumitrescu.

Asupra lecției pe care ne-au dat-o polonezii vom reveni mâine.

TELEFON CLUB—VENUS 15-7, 14-15, 15-7

In primul joc de deschidere, campioana națională de volleyball și-a păstrat reputația, câștigând în trei seturi asupra echipei care s'a impus cel mai mult în ultimul timp : Venus.

Spectatorii cari se aflau la ora începerii jocului în sală nu au avut ce regreta căci în afară de faptul că au ocupat un loc mai bun, au asistat și la un joc spectaculos.

Primul set aparține Telefon Clubului care, având avantajul unei noui omogenități au câștigat destul de ușor.

In setul al doilea situația se schimbă căci „negrii" sunt acum mai omogeni aflându-se de nenumărate ori la egalitate — ultima oară fiind la 12. De la acest scor campionii își impun jocul obținând match-ul la 12.

Venus-ul are însă multă ambiție, căci făcând un ultim efort încurcă socotelile telefoniștilor obținând setul cu scorul de 15-14.

După consumarea pauzei reglementare, se începe setul al treilea în care Telefon Club domină categoric, Venus-ul fiind obosit de efortul făcut în primele două seturi.

Cedează cu 7-15.

D. Francisc Marinescu a condus următoarele echipe :

Telefon Club : C. Herold, T. Vârgolici, F. Zamfirescu, G. Petrescu, M. Bolintineanu și F. Teodoru.

Venus : Beraru, Laurențiu, Sihianu, Spartarenco, Constantinescu și N. Roșianu.

S'au evidențiat : Teodoru, Herold și Gică Petrescu dela Telefoane iar Roșianu, Beraru și Spartarenco au fost cei mai buni dela Venus.

BASKET-BALLUL FEMENIN UN FRUMOS ȘI INTERESANT SPECTACOL

A doua partidă de deschidere a prilejuit un spectacol excelent. Basket-ballul femenin care fusese atât de neglijat în ultimul timp a dovedit astfel că trebue să ocupe deacum încolo un loc important.

Aceasta cu atât mai mult cu cât se acomodează cu temperamentul jucătoarelor noastre mai bine decât volley-ballul.

CUM A DECURS JOCUL

Inceputul este slab. Jucătoarele fac grămezi și mingia se pierde în învălmășeală.

Nu durează mult această situație căci Necy Atanasiu deschide scorul pentru Aurora și jocul se mai organizează.

Deocamdată numai Aurora este în atac și ridică scorul până la 8-0.

In ultimul minut al time-ului combinata marchează un coș. Deci 8-2.

GRACHOWIAK FLORIAN (K. P. W.)

In time-ul al doilea, combinata este aceia care marchează 8 puncte, Aurora mulțumindu-se cu 2.

Rezultatul la a doua pauză este prin urmare 10-10.

Ultimele zece minute dau naștere unei lupte aprige, fiecare echipă căutând să ia avantaj.

Combinata este mai decisă și are acțiuni mai legate.

Pe rând Anny Agaphi, Nelly Tipărescu și Nana Vetra, marchează, luând un apreciabil avans, în timp ce Aurora nu poate marca decât două coșuri.

Iată formațiile celor două echipe :

COMBINATA : Adma Popescu, Lenni Tomescu, Nelly Tipărescu, Nana Vetra, Anni Agapie.

AURORA : Monica Altbuch, Lilly Moscovici, Bertha Marcovici, Necy Atanasiu și Stela Bucșescu, Sofi Ungureanu, Beca Sufrin.

AU MARCAT pentru învingătoare :

Nana Vetra 7 p., Anni Agapie 11 p., Nelly Tipărescu 6 p. și Lenny Tomescu 1 p.

Pentru Aurora: Nely Atanasiu 8 p. și Bertha Marcovici.

S'au remarcat : Anni Agapie (cea mai bună depe teren), Nana Vetra, Nelly Tipărescu (combinată), Necy Atanasiu și Stela Bucșescu (Aurora).

Asanarea Dâmboviței

va creia și o regiune turistică

Se știe că în chiar primăvara aceasta se vor începe lucrările pentru asanarea Dâmboviței până la revărsarea ei în Argeș. Proectul a fost întocmit de societatea Aquila Româno-Americană, secția „Ara Nautic" și adoptat de Ținutul Bucegi, în urma sugestiei dată de însuși Majestatea Sa Regele, marele realizator al tuturor operilor de interes obștesc din ultimul timp.

Ministerul sănătății a alocat suma de lei 9.156.230 drept despăgubiri proprietarilor de mori cu apă, care prin zăgazurile lor, produceau inundații. In acest fel se va lăsa cursul Dâmboviței liber prin înlăturarea barajelor ce s'au executat deja, căci morile prin barajele lor ridicaseră treptat albia râului la un nivel superior terenurilor din luncă.

Prin lucrarea proectată se urmărește în primul rând asanarea văii Dâmbovița, regularizându-se cursul râului, prin tăerea multiplelor cotituri prea pronunțate, care împiedică scurgerea rapită a apei și prin diguri laterale, inundațiile.

Profilul stabilit este de 10 m. lățime a canalului, de o adâncime de 1.60 cm. și la 10 metri în dreapta și stânga 2 diguri de 100 cm. care să apere de inundațiile apelor mari.

Aceste lucrări se vor face de la Budești spre Tânganul Cernica până unde cursul Dâmboviței este regularizat.

Când Dâmbovița va fi transformată în canal navigabil de 60 cm. pescaj se va crea un contact al acestei regiuni cu lumea îndepărtată, legat cu Dunărea prin Argeș, pe unde vor veni mărfuri diferite, încărcate pe șalande tip „Missisipi"' metalice, cu fundul plat, cu o lățime de cca. 3.50 m. și de o capacitate de circa 3—4 vagoane.

In acest mod se va desvolta inițiativa riveranilor și se va ridica nivelul social al întregei regiuni.

Din punct de vedere sanitar vor fi salvați de malarie și este interesant de știut că spitalele oficiale ale județului îngrijesc un număr de 4742 bolnavi de malarie anual. Singura regiune din lume unde și animalele suferă de malarie este regiunea inundabilă a Dâmboviței și din dosarele comisiei de malarie există dovadă fără precedent că România furnizează tuturor muzeelor zootechnice, organe de animale infectate de malarie.

Din punct de vedere economic-social Dâmbovița navigabilă dă posibilitatea prin portul ce se va crea la podul Vitanului să se aprovizioneze Bucureștiul și întreaga regiune cu materiale, mărfuri, etc. aduse pe ape. De exemplu piatra din Dobrogea, dela Măcin, va putea ajunge ușor la București. La fel lemnele dela Baziaș, etc. transportul pe apă fiind mult mai eftin și mai practic.

Produsele agricole ale Dobrogei se vor putea scurge prin Turtucaia-Silistra în spre Muntenia și viceversa.

Navigabilitatea Dâmboviței va crea diverse mici industrii și mici noui îndeltniciri pentru locuitorii riverani.

Dealungul canalului se vor putea crea terenuri de culturi, de leguminoase, aprovizionând Bucureștiul și constituind o sursă de venituri pentru locuitori și totodată o stagnare a speculei în București.

Terenurile actuale inundabile, ce vor fi salvate, se cifrează la cca. 1000 hectare, care vor fi date în folosința țăranilor pentru islazuri și locuri de însămânțat. Valoarea actuală a acestor terenuri este de cca. 25—30 milioane.

Evacuarea Bucureștiului în caz de război va fi foarte mult ușurată, făcându-se pe calea apei și aprovizionarea Bucureștiului se va face cu multă ușurință, deoarece va fi nevoie de mai puțin personal navigant, decât la C. F. R. sau tracțiunea mecanică sau animalică.

O șosea plantată dealungul canalului ar face această regiune turistică și atrăgătoare.

D. rezident regal Al. Gane, luând inițiativa, urmărește executarea acestor lucrări pentru care realizare toate serviciile Ținutului Bucegi și ale Prefecturei de Ilfov au cooperat într'un spirit de colegialitate și operă solidară, pentru ca Bucureștiul port la Dunăre să nu fie un vis ci o realitate de folos obștesc.

D. ing. Ștefănescu dela „Ara-Nautic", dând explicații d-lui prefect al Ilfovului

O performanță excepțională

Venus a terminat la egalitate

cu Dragoș Vodă, după ce a condus cu 2—0

Campionii naționali au egalat în ultimul moment. (0—0, 2—0, 0—2)

Cernăuți, 8 (prin telefon, dela corespondentul nostru). — **Azi după amiază s'a disputat aci matchul de hockey pe ghiață dintre echipa bucureșteană Venus și campioana națională Dragoș Vodă.**

Partida s'a bucurat de o vreme splendidă. Temperatura fiind —4°, astfel încât jucătorii s'au putut mișca în voe.

Au asistat peste 1000 spectatori.

ECHIPELE

D-nii Țopa și Șerey au condus următoarele formații:

VENUS: Hartel-Butnei, Tomovici-Marinescu, Bărbulescu, Theodorescu-Pascu, Popescu, Vulcănescu.

DRAGOȘ-VODA: Maesciuk-Gazda, Eugster-Suck, Jerecinsky Panenka-Pop, Wimmer, Sadovsky II.

Rezervă Comoroșan.

JOCUL

Este început de Venus care atacă rapid cu acțiuni foarte spectaculoase și închegate. Gazdele nu reușesc nimic din cauză că jucătorii Șuck, Jerecsinsky și Panenka nu se înțeleg.

Cu toate atacurile oaspeților, deschiderea scorului nu se produce căci portarul Maesciuc a cărui clasă internațională nu se desminte, apără formidabil.

VENUS INSCRIE DOUA PUNCTE

Repriza doua are același aspect ca și prima: Venus domină din ce în ce mai insistent. Se joacă aproape exclusiv în terenul gazdelor și deschiderea scorului nu mai poate întârzia.

Aproape de terminarea acestei reprize, Venus reușește două puncte prin Vulcănescu și Bărbulescu.

DRAGOȘ VODA IȘI REVINE

Ultima repriză vede gazdele în revenire. Jocul este acum mai echilibrat și faze periculoase se succed la poarta lui Hartel.

Tandemul Butnei - Tomovici luptă însă cu succes și reușește să stăvilească atacurile gazdelor.

Aceștia aproape că se resemnaseră când, la un contraatac pătrunzând în forță înscriu imparabil primul punct. Din acest moment Dragoș Vodă atacă în trombă și Suck egalează dintr'o grosolană greșeală a lui Hartel.

S'AU REMARCAT

Dela Dragoș Vodă Maesciuk, Suck și Pop, iar dela Venus, Butnei, Tomovici, Marinescu, Bărbulescu și Vulcănescu.

In Elveția și Franța

s'au jucat matchuri de cupă

Zuerich, 8. — *Azi s'a disputat o etapă a Cupei Elveției, înregistrând următoarele rezultate:*

Servette Geneva—Forward Morges 6:0.

Chaux de Fonds—Urania 2:1.

Montreaux Sport—Vevey Sports 2:2.

Lausanne Sport — Esperance-Monthey 4:0.

FC Grenchen — FC Tacannes 4:1.

Cantonal Neuenburg — FC Biel 0:0.

Grashoppers—Bellinzona 4:0.

FC Lucerna — FC Winterthur 3:0.

Young Fellows — Kreuzlingen 2:1.

FC Biersfelden—Blue Stars 2:2.

FC Lugano—FC Zuerich 2:1.

FC Basel—Concordia Basel 3:2.

OLIMPIQUE MARSEILLE ELIMINATA DIN CUPA FRANȚEI

Paris, 8. — *In cadrul 16-milor de finală ale Cupei Franței, cea mai mare surpriză a constituit-o eliminarea lui Olimpique Marseille, deținătoarea trofeului.*

Rezultatele mai importante sunt următoarele:

FC Sete—AC Havre 3:0.

Olympique Lille—FC Toulouse 4:1.

FC Sochaux—FC Metz 1:1.

FC Nancy—Olympique Ales 2:0.

Excelsior Roubaix—FC Rouen 3:0.

Racing Club Paris—Racing Lens 2:0.

SO Montpellier — Olympique Marseille 1:0.

Fives Lille — Olympique Nice 1:0.

FC Antibes—Olympique Charleville 2:0.

FC Moulhouse—Red Star Paris 2:1, după prelungire.

Ilie Petrescu

a început antrenamentul

Recent întors din Germania, campionul României la toate categoriile a profitat de vacanța Crăciunului, pentru a se odihni.

Cu începere de astăzi el a reluat antrenamentul în sala Facultății de drept din b-dul Elisabeta.

Italienii se pregătesc

să atace recordul mondial

Cei 271 km. 509 pe oră, cari corespund recordului mondial de viteză absolută pe motocicletă, preocupă astăzi, atât industria motorizată engleză, cât și pe cea italiană.

Ernst Henne, actualul deținător al titlului este serios amenințat cu detronarea, datorită imenselor pregătiri pe cari le fac industriile țărilor de cari pomenim mai sus.

In timp ce englezii pregătesc o singură mașină, la realizarea căreia colaborează mai multe uzine, italienii vor încerca să cucerească titlul, cu mai multe mașini. Astfel, este sigur că, în cel mai scurt timp, uzinele Gilera, Guzzi și Benelli vor arunca în luptă pentru cucerirea titlului, cele mai noui și perfecționate modele.

Pe de altă parte, firma germană D. K. W. intenționează să atace neîntârziat, recordul mondial de viteză stabilit recent de Omobono Teni, la ghidonul unui Guzzi de 250 cmc.

Dan Bădulescu

a câștigat primul concurs de tir al anului

Eri la poligonul de tragere dela A. N. E. F. s'a desfășurat un interesant concurs de tragere în poziție culcat nerezemat, concurs care a contat pentru trofeul Scutul Municipiului București.

Concursul care a fost reuniunea de deschidere a noului sezon de tir, a fost regizată în condițiuni optime de către Olympic Club, reușind să concentreze un număr apreciabil și select de concurenți, dintre cari s'a remarcat figura lui Dan Bădulescu, câștigătorul Scutului Municipiului București, cu 389 puncte din 400 posibile.

Iată rezultatele complete ale concursului:

1. Dan Bădulescu (Olympic Club) 389 puncte.

2. Eduard Grant (Olympic Club) 387 puncte.

3. Ionescu-Călinești I (Olympic Club) 386 puncte.

4. Jomir (Metropola) 386 puncte.

5. Moscu Paul (Olympic Club) 385 puncte.

6. Mănciulescu (Metropola) 385 puncte.

7. Ionescu Călinești II (Olympic Club) 384 puncte.

8. Ionescu Călinești III (Olympic Club) 303 puncte.

9. Dumitrescu (Olympic Club) 379 puncte.

10. Vasile Crișan (Gloria Walter) 378 puncte.

Basketball-iștii poloni

părăsesc azi Capitala

K. P. W.-ul, echipa poloneză din Posznan care a susținut două matchuri în Capitală, părăsește Bucureștiul astăzi de dimineață la ora 9.30.

Polonezii se vor opri însă la Lwow unde vor disputa Joi două matchuri. Primul îl va juca cu „Kolejowegr Przjsporobonia Wojskowego Lwow" iar în cel de al doilea vor întâlni selecționata orașului.

Statele Unite

vor participa la campionatele mondiale de hokey

Americanii vor sosi la 18 Ianuarie la Amsterdam

Zürich, 8. — Participarea Statelor Unite la campionatele mondiale de hockey pe ghiață a fost multă vreme problematică, din cauza pretențiunilor exagerate ale americanilor.

Pe această temă s'au dus tratative câteva săptămâni și până în cele din urmă forul american a acceptat condițiunile comitetului organizator și a consimțit să-și trimită echipa în Europa.

Americanii au anunțat că vor sosi în ziua de 18 sau 19 Ianuarie la Amsterdam.

Mulțumită acestei noui adeziuni, numărul echipelor participante la campionatul mondial, s'a ridicat la 14.

HUMIS SOSEȘTE AZI IN ȚARĂ

Se știe că Humis și-a petrecut concediul de iarnă în Grecia și că ultima parte a acestui concediu a petrecut-o în preajma echipei naționale.

Humis, care avea concediu până la 25 Ianuarie, și-a micșorat concediul și a venit în țară.

Venusistul sosește azi la ora 10 cu acceleratul de Constanța.

George Meyer

devine automobilist

Germanul George Meyer, campionul motociclist al Europei la categoria de 500 cmc. învingător al ultimului „Mare Premiu Monza", a abandonat motociclismul spre a se consacra automobilismului.

Anul acesta, Meyer va concura, ca pilot de rezervă pe mașinile casei Auto-Union.

Uzinele B. M. W., pentru cari a concurat Meyer până în prezent, și-au asigurat serviciile lui Herz, fostul pilot al casei Auto-Union.

Un nou record mondial atletic

pe teren acoperit

New-York, 8. — Alergătorul Wallace, atletul universității din Fordham a stabilit un nou record mondial la 500 m. plat pe teren acoperit.

Noul recurd este: 1 min. 04,4 secunde.

Vechiul record, deținut de Alan Helfrich (USA) și negrul Edwards (Canada), era de: 1 min. 05 secunde.

Echipa de basket

a Sp. Studențesc invitată să joace în Ungaria

Campionii naționali de basket-ball, Sp. Studențesc, au primit o scrisoare din partea federației studențești ungare prin care le solicita disputarea unui joc la Budapesta, propunând tot odată și data de 21 Mai a.c.

Oferta făcută de unguri va fi studiată de primul comitet universitar, care va decide dacă să se facă deplasarea sau nu.

Pireu speră să reabiliteze footballul elen

Grecii și-au alcătuit un team redutabil în care figurează internaționalii Helmis II, Vazos, Simeonides și Rangos

Atena, 8 (prin telefon dela corespondentul nostru).— **Ultimul match al echipei române în Grecia va avea loc Joi la Pireu, în compania selecționatei orașului.**

Oficialii din Pireu fac mari pregătiri în vederea acestei partide și în primul s'au îngrijit să alcătuiască un team demn să dea replică viguroasă românilor.

Echipa Pireului va alinia următoarea formație:

Shizas-Aïducovici, Malore-mis-Ioanides, Helmis II, Costianos-Deligheorghe, Rangos, Vazos, Simeonides, Zografides, cu care grecii speră să câștige în sfârșit.

Matchul se va disputa pe terenul de pe Falerul Nou și va fi arbitrat de d. Diamandos.

Editura Societății Anonime „Universul", București—România

ASOCIAȚIUNEA SIBIIU

Taxa poștală plătită în numerar conform aprobării dir. g-rale p. t. t. nr. 70.346/938

2 LEI

UNIVERSUL

Sport

8 PAGINI

10-II-1939

Redacția și Administrația: Palatul „UNIVERSUL", str. Brezoianu 23—25. Telefon: Centrala: 3.30.10; Redacția: 4.21.81. Redactor responsabil EUGEN DUMITRESCU

Proprietar: „Universul", S. A. Adm.-delegat STELIAN POPESCU Inscris sub No. 167, Trib. Ilfov

Nr. 10 Anul II ● BUCUREȘTI.—Miercuri 11 Ianuarie 1939

ABONAMENTE: 3 luni LEI 150 | 6 luni LEI 270 | 1 an LEI 500

Comitetul internațional al federației engleze a aprobat matchul

ANGLIA-ROMANIA LA 24 MAI LA BUCUREȘTI

Echipa națională engleză va mai juca la 13 Mai cu Italia la Milano și la 20 Mai cu Jugoslavia la Belgrad. Partida România-Italia, fixată la 21 Mai, va trebui amânată

Am anunțat în repetate rânduri că turneul pe continent al echipei Angliei, turneu care se va desfășura în luna Mai a acestui an, trebue să obțină aprobarea comitetului internațional al federației engleze, pentru a deveni cert.

Iată că acest comitet internațional s'a întrunit și și-a dat avizul, aprobând trei matchuri pe continent.

Iar ceeace constitue senzaționalul este că dintre numeroase invitații primite, Anglia a acceptat să joace cu Italia, Jugoslavia și România, după cum reiese din conținutul următoarei telegrame :

ȘEDINȚA COMITETULUI INTERNAȚIONAL

Londra, 9 (tel.). — Comitetul internațional al federației engleze de football s'a întrunit Luni după amiază pentru a lua în discuție turneul echipei naționale pe continent, din luna Mai a acestui an.

După ce au fost discutate invitațiile primite din partea diferitelor țări continentale, comitetul a aprobat turneul care va compora trei matchuri și anume :

13 Mai : Anglia—Italia, la Milano.

20 Mai : Anglia—Jugoslavia, la Belgrad.

24 Mai : Anglia—România, la București.

Cu alte cuvinte, turneul echipei Angliei pe continent a fost comunicat în mod oficial și este de subliniat că București și Belgrad au fost preferate înaintea altor capitale europene cu football mult mai renumit, cum este Budapesta sau Praga.

MATCHUL CU ITALIA SE AMANA PENTRU LA TOAMNA

Faptul că echipa Angliei a acceptat să joace la București la 24 Mai determină schimbarea datei matchului România—Italia.

Acesta fusese fixat la 21 Mai, dar cum englezii vor juca trei zile mai târziu la București, este mai mult ca sigur că federația italiană va accepta ca partida să se dispute în toamnă, în cursul lunei Octombrie, la o dată care urmează să fie stabilită ulterior.

Cert este însă, că întâlnirea Italia—România nu se va disputa la 21 Mai.

OFERTA IRLANDEI MEREU ACTUALA

Amânându-se jocul cu Italia, devine actuală și oferta Irlandei de a juca la București la 14 Mai.

F.R.F.A. ar putea angaja acest match, dat fiind faptul că d'abia peste 10 zile România joacă în contra Angliei.

Cât privește desavantajul pe care l-ar prezenta matchul România—Iugoslavia dela 10 Mai, acesta ar putea fi repede înlăturat, mai ales utilizând două formații naționale. Căci, acum putem spune că avem jucători buni pentru echipa României. Și-apoi, partidele cu Jugoslavia și Irlanda ar putea servi o bună pregătire în vederea matchului cu Anglia.

UN CALENDAR INTERNAȚIONAL BOGAT

Oricum, calendarul internațional al României s'a îmbogățit cu încă o partidă și nu-i exclus să fie perfectat și jocul cu Irlanda.

Iată cum se prezintă în prezent acest calendar :

10 Mai, București : România—Jugoslavia.
14 Mai, București : România—Irlanda (probabil).
24 Mai, București : România—Anglia.
18 Sept., Belgrad : Jugoslavia—România.
8 Octombrie, București: România—Cehoslovacia.
? Octombrie, București : România—Italia.

O strălucită victorie a Telefon Clubului la Hamburg

Bucureștenii au învins cu 3-1 selecționata regiunii Hansa

Hamburg, 9. — Aseară s'a disputat în localitate matchul internațional de hockey pe ghiață între echipa bucureșteană Telefon Club și selecționata regiunei Hansa.

Formația românească, desfășurând un joc de mare clasă, a repurtat o victorie meritată la scorul de 3:2 (1:0, 2:1, 0:0).

La match au asistat 6000 de spectatori, cari au făcut o caldă manifestație echipei învingătoare.

„Nu cerem revanșă, ci vrem să jucăm cu Elveția la București, în 1940..."

Acum câtva timp, F.R.F.A. a primit o scrisoare din partea d-lui Eicher, președintele federației elveține, care anunța că Elveția nu datorează nici o revanșe.

Aceasta ca răspuns la o propunere pe care i-o făcuseră oficialii români.

In cursul zilei de eri, forul nostru a trimes o scrisoare d-lui Eicher, căruia i-a răspuns că nu pretinde nici o revanșe, dar că vrea să angajeze echipa Elveției pentru un match în 1940 la București.

Ski-liftul dela Predeal se va inaugura în cursul acestei luni

Predeal, 9 (prin telefon).— **Asociația Amicii Predealului a închiriat pe timp de doisprezece ani, terenul de exerciții de pe Cioplea și în acelaș timp a luat asupra sa sarcina montării ski-liftului. Acesta va fi pus în funcție chiar în cursul acestei luni.**

Echipa militară a României, în antrenament pentru concursurile dela Zakopane

Buletinul meteorologic sportiv

Oficiul Național de Turism comunică următorul buletin meteorologic sportiv după datele culese azi 9 Ianuarie, ora 9 dimineața și centralizate la ora 18.

LA PREDEAL. Grosimea stratului de zăpadă 40 cm. Ninge liniștit. Temperatura —5 gr. Zăpadă prăfuită. favorabilă sky și ascensiuni, vizibilitatea 2 km.

LA SINAIA. Grosimea zăpezii 57 cm. Bate vânt tare fără să ningă. Temperatura —3 grade. Zăpadă prăfuită, favorabilă pentru sky și ascensiuni, vizibilitatea 4 km.

BORSEC. Grosimea zăpezii 35 cm. Cerul complet acoperit. Temperatura —6 grade. Zăpadă prăfuită, favorabilă sky și ascensiuni, vizibilitatea 1 km.

TUȘNAD. Grosimea zăpezii 20 cm., cerul complet acoperit. Ger. Zăpadă prăfuită, favorabilă pentru sky și ascensiuni. Vizibilitatea 4 km.

GHEORGHIENI (LACUL ROȘU). Grosimea zăpezii 43 cm. Timp cu ceață persistentă. Temperatura —7 grade. Zăpadă viscolită, favorabilă sky și ascensiuni. Vizibilitatea 50 m.

STANA DIN VALE. Grosimea zăpezii 28 cm., timp cu ceață persistentă. Temperatura —9 grade. Zăpadă cu crustă întărită, favorabilă sky și ascensiuni. Vizibilitatea 500 m.

POIANA ȚAPULUI. Grosimea zăpezii 38 cm. Temperatura —4 grade. Zăpadă întărită, favorabilă sky, dar nefavorabilă ascensiuni. Vizibilitatea 2 km.

VATRA DORNEI. Grosimea zăpezii 30 cm., cerul complet acoperit. Temperatura —5 grade. Zăpadă prăfuită. favorabilă pentru sky și nefavorabilă ascensiuni. Vizibilitatea 4 km.

TENIS — **In Cupa „Mr. G."**

Germania a învins Suedia cu 3-2

calificându-se pentru finala competițiunii

Stockholm, 9. — **Matchul de tennis pe teren acoperit între Germania și Suedia pentru Cupa Mr. G., s'a terminat cu victoria Germaniei, care a dispus de echipa suedeză cu 3:2.**

Ultimele două rezultate sunt următoarele:

Rohlsson (Suedia) — Redl (Germania) 2:6, 6:4, 6:2, 6:0.

Henkel (Germania)-Nystroem (Suedia) 6:4, 6:2, 6:3.

In urma acestei victorii Germania s'a calificat pentru finala competiției pe care o va disputa în compania Danemarcei.

Budge a învins din nou pe Vines

Boston, 8. — **Continuându-și turneul prin statele Unite, Donald Budge a jucat în localitate al doilea match profesionist, înfruntând pe Vines.**

Donald Budge a câștigat în trei seturi, cu 6:3, 8:6, 6:4.

La match au asistat 7000 de spectatori.

VINES S'A REVANȘAT

Philadelphia, 9. — **A treia întâlnire dintre Budge și Vines, care s'a disputat în localitate, a revenit lui Vines.**

Rezultatul: Vines b. Budge 6:3, 6:3, 6:4.

De toate...

Conducătorii *atletismului universitar francez sunt în avansate tratative cu antrenorul finlandez Rinn. care ar urma să-și înceapă activitatea până la 15 Ianuarie.*

*

Boxeurul american Leroy Haynes a învins prin knock-out în repriza 4-a pe italo-americanul Don Petrini.

Matchul s'a desfășurat la Atlantic City în New-York.

● *C. C. N. ține ședință astă seară la ora 7.*

Boxând la Zürich, francezul Carmelo Candel, învingătorul lui Mihail Fultea și cunoștința publicului bucureștean, a învins prin oprire în repriza 9-a pe Ulrich.

*

● *Deși i-a aprobat de mult extrădare, Covaci II — fost la C. A. O. — n'a primit-o și clubul belgian Charleroi — pentru care a optat — a reclamat C.A.O.-ului, cerându-i copia originală a ului, cerându- copia originală a extrădării.*

AVENTURILE DETECTIVULUI WILLIAM THARPS

JOCHEUL DISPARUT

ROMAN SPORTIV de GEORGE MEIRS

TRADUCERE de CONST. TOMESCU

CAP. IX

Cine e asasinul?

— Perfecta înțelegere dintre cei doi oameni, continuă Asselin, și multe alte indicii fac posibilă presupunerea că, ucigând un al treilea complice, ei îl îmbrăcară apoi cu vestmintele jocheului. Din nefericire, urma acestuia s'a pierdut și, mai apoi, nu s'a putut stabili decât trecerea bărbatului elegant prin diverse locuri și, între altele, la hotelul Modern din Givet.

Și cum inspectorul tăcu, foarte satisfăcut de efectul pe care el credea că l-au produs asupra noastră cele spuse de el, iar amicul meu nu zicea nimic, nu mă putui opri de a nu spune ce știam.

— Tot noi am fost mai norocoși, domnule Asselin ; azi noapte, ne-am întors dela Bruxelles în același tren cu omul complet ras.

Inspectorul sări în sus :

— Ați fost la Bruxelles ?

— Și la Amsterdam, adăogai eu, mândru de surpriza ce i-o făceam.

— Cine v'a indicat această pistă ?

— Deducțiile lui Tharps, spusei eu, arătând pe detectiv, care era tare preocupat să rotunjească cât mai perfect colacii de fum pe cari îi trimetea în plafon.

Ca întotdeauna Asselin fu sincer și nu-și ascunse uimirea, provocată de abilitatea detectivului pe care îl omagie copios, plângându-se numai că acesta nu consimțea să-și explice, — pentru moment, cel puțin — actele sale.

Povestii aventura dela Amsterdam, spusei despre cele două gloanțe de revolver destinate celebrului detectiv și arătai cum acesta lăsase ca agresorul să dispară în liniște.

— N'aș fi putut face asta. L'aș fi strâns, cu siguranță, de gât. William Tharps zâmbi.

Eu și Asselin căzurăm de acord că omul care trăsese asupra detectivului nu era altul decât ucigașul falsului Winggs și reproșarăm amicului nostru că nu făcuse nimic pentru a pune mâna pe criminal.

— Sunt sigur, spuse William Tharps, — ca răspuns la cele spuse de noi — că mâna care a tras asupra mea este una și aceiaș cu cea care a ucis pe bărbatul din gara Givet.

— Atunci eu nu mai înțeleg nimic, spuse oarecum indignat inspectorul.

— Hei !, îl vom regăsi noi, spuse amicul meu râzând.

Apoi, ceva mai grav :

— Aș vrea, spus el, adresându-se lui Asselin, să știu, care crezi că a fost mobilul crimei.

Inspectorul trebui să mărturisească însă, că acesta era unul din lucrurile cari îl intrigau mai mult în această afacere. Putea să presupună cel mult că Winggs după ce a pus mâna pe o sumă mare de bani pentru a nu mai încăleca pe **Monden**, voind ca lumea să-l creadă mort, atrăsese în cursă pe unul din colegii săi, puțin cunoscut în Franța, îl omorâjse, îl desfigurase și-l dotase cu propria sa stare civilă. După care el putea, cu hârtiile mortului, să-și refacă situația pe hipodromurile australiene și americane.

In timp ce inspectorul vorbea, examinai trăsăturile ilustrului detectiv; această teorie era foarte asemănătoare cu aceea pe care el mi-o schițase când ne reîntorceam dela Chantilly. Mă așteptam deci ca el să aplaude cele spuse de Asselin, dar nu fu așa.

— Am crezut și eu la fel, acum câtva timp, zise William Tharps.

— Și acum ?

— Râd, când îmi amintesc.

— Scuzați-mă domnule Tharps, dar, după cele ce-mi spuneți de o oră, cred că ați deslegat până în cel mai mic amănunt această misterioasă și stranie afacere.

— Da.

— Cunoașteți numele asasinului ?

— Da.

— Firește, nu vreau să vorbiți mai deslușit, până nu veți credea dv. de cuviință, dar mi-ați face o deosebită plăcere dacă mi-ați spune care a fost mobilul crimei. El nu e cel arătat de mine; pe de altă parte, sounând că mâna care a ucis omul din gara Givet a tras și asupra dv., la Amsterdam, înseamnă că scoateți din cauză pe Jane Beryl și în acelaș timp înlăturați teza pasională, admisă de unii. Atunci. care e mobilul ?

Amicul meu ne privi pe rând pe amândoi și simți dintr'odată că suntem roși adânc de curiozitate.

Când crezu că ne-a făcut să așteptăm îndeajuns, începu :

— In afară de aceasta nu-mi veți mai pune nici o întrebare?

— Făgăduim solemn, că nu.

— In cazul acesta, mă execut.

Și trăgând un fum din savuroasa „Muratti", pe care o ținea în colțul gurii, el spuse rar și apăsat :

— *Mobilul asasinatului e* FURTUL.

— E cu neputință, strigarăm amândoi de odată. S'au găsit asupra cadavrului mai mult de două mii de franci și numeroase bijuterii de valoare.

Celebrul detectiv zâmbia cu aerul unui om care reușise să joace o frumoasă festă cuiva.

— Este adevărul adevărat, spuse el, și-atâta tot.

Pregătindu-se să plece, Asselin îl întrebă cu ce avea să se ocupe în după amiaza acelei zile și fu foarte surprins când detectivul îi spuse că se va duce să asculte un recital Beethoven în sala Erard.

— Și mâine ?, întrebă iar inspectorul.

— Mâine se aleargă „Grand Prix"-ul. Cred că am să mă duc să risc câțiva poli. De Jorie e hotărît să-și înscrie calul în cursă ?

Inspectorul nu era tocmai în curent cu această chestiune, dar, totuși, el credea a ști că *Monden* va alerga condus de Benn, băiatul de grajd, pe care ducele îl lăudase atât.

— In acest caz, spuse William Tharps, te sfătuiesc să nu pierzi ocazia. Cu un astfel de jockeu calul va avea o cotă mare și proprietarul său n'are nici un interes să lase să-i scape premiul. In ceeace mă privește, eu voi pune zece mii de franci pe *Monden*.

(Urmează mâine)

PENTRU CITITORII NOUI

In urma unei întâmplări puțin banale, petrecută la hipodromul dela Chantilly, detectivul William Tharps ia în cercetare ciudatul caz al dispariției jockeului Arthur Winggs, care trebuia să conducă în cursa „Jockey Clubului", calul prietenului său, ducele de Jorie.

In timp ce se făceau tot felul de presupuneri iar bănuielile își strângeau cercul în jurul bookmakerului Coussort, — al cărui cal câștigase cursa — și al Janei Beryl, prietena jockeului dispărut, cadavrul acestuia din urmă e găsit într'un compartiment de clasa I-a al trenului Bruxelles-Paris. Descoperirea e făcută de autoritățile din orășelul Givet, unde Jane Beryl se dusese chiar în ziua crimei.

Continuând cercetările în Belgia și Olanda, Tharps se întoarce cu frumoase rezultate.

SPECTACOLE

Teatre

OPERA: Bărbierul din Sevilla.
NAȚIONAL: Bunbury
TEATRUL STUDIO: Clownul.
TEATRUL COMOEDIA: Visul unei nopți de iarnă.
TEATRUL LIBER (sub Comoedia): Zile senine.
TEATRUL REGINA MARIA : Azilul de noapte.
LIGA CULTURALA: Revizorul.
ALHAMBRA: 1000 de ani pace.
TEATRUL MODERN: Miliția teritorială.
SAVOY: Tănase Istanbul.
MUNCA ȘI VOE BUNA : Cămila trece prin urechile acului.
TEATRUL RELIGIOS (sala Liedertafel): Drumul Crucii.

Cinematografe

ARO: Crima Nataliei Roguin.
CAPITOL: Patrula armistițiului și jurnal Metro.
SCALA: „Trei camarazi" și jurnal Paramount
CARLTON: Champs Elisées și Jurnal Fox.
SELECT : Frivola D-ra Brent.
TRIANON: „Paris-Melody 1939" și jurnal Paramount.
ARPA: Mascatul, operă completă
BIZANTIN: O crimă fără importanță, Minciuna Ninei Petrovna și artiști.
FEMINA : Trei fetițe dulci.
REGAL: „Albă ca zăpada și cei șapte pitici", jurnal Paramount.
PALAS BULEVARD : Bill Gazon, Jurnal și Complectare.
ROXY: Patrula armistițiului și jurnal Metro.
ELYSEE: Paris-Melody 1939 și jurnal Paramount.
FORUM: Casa din Malta și Manuela.
CORSO : Atlantis.
AIDA: Stella Dallas și A doua lună de miere.
AMERICAN: Aventurile lui Marco Polo și Tom Sawyer (Haimanaua).
ATENEUL TEI: Contesa Walewska și Monstrul galben.
BARCELONA: Floare de ghiață și trupa de reviste.
CARMEN: Romeo și Julieta și Misterul unei crime.
COTROCENI: Paramata și Fac ce-mi place.
DIANA: Tragedia unei generații și Domnișoara vedetă cu Shirley Temple și artiști.
DICHIU: Petru cel Mare, Căsătorie americană și jurnal.
DACIA : Robin Hood cu Erroly Flyn și Răzbunarea Zeului Syva cu Peter Sorre.
DOINA : Ogorul cu Paul Monny și Stan și Bran la Holiwod.
EDISON: Robin Hood și O lacrimă ascunsă.
FLORIDA: Casa din Malta și Revista Revistelor cu Frații Ritz.
FRANCLIN : Aventurile lui Robin Hood și complectare Cabaret.
GLORIA: Capricio și Rivalii.
IZBANDA: Frou-Frou și 6 ore de trăit.
ILEANA: Evadatul 320 și Mister Zero.
LIZEANU: Submarinul D 1 și Patima
LOLICA: Oameni în lanțuri, Polițistul invizibil învingător și Banda veselă în vacanță.
LIA: Viață de artist cu Shirley Temple și Habanera.
LUCIFER: Tura, zeița junglei și Stăpânul Metropolei.
MARCONI: Cântecul dimineții, Satan în frac, jurnal și trupă de reviste și comedii.
MARNA: Senorita, Ultimul gangster și trupă de reviste.
MILANO: Pentru viața unui om și Cadrilul.
MODEL: Alarmă în India și Ciclonul.
NISSA: O fetiță delicioasă și Stella Dalles.
NERO: Șeicul și Habanera.
NONI: Chemarea cea mare, Necunoscuta și revistă.
GLORIA : Neapole sub sărutul focului și Legea nu iartă.
OMNIA: Manuela și Ultimul atac.
ORFEU: Tinerețea își cere dreptul și Clubul sinucigașilor.
ODEON: Atenție, d-le profesor și Bulu (Tigrul alb).
PARIS: Nomazii și Testamentul misterios.
PACHE: Sfidătorii aerului și Nunta cu repetiție.
PAX: Diligența însângerată, Femeile vesele din Windsor și complectare.
RAHOVA: Aventurile lui Marco Polo și Umbra morții.
RIALTO: D-ra vedetă cu Sirley Temple și Minciuna Ninei Petrovna.
SPLENDID: Bătălia aurului și Nebuniile tinereței.
REX: Ultimul gangster și Adevărul îndrăcit.
TRIUMF: Cel mai bun prieten și Departe de țară.
TOMIS: Bătălia aurului și Capriciile destinului.
UNIC: Viață de artist cu Shirley Temple și Habanera.
VOLTA BUZEȘTI : Indrăsnețul, Banii și revistă.
VOLGA: Leopardul Suzanei și Minciuna sfântă.
VENUS: Inchisoare fără gratii și Șeicul.

FOOT-BALL

SA RAMANA TOŢI..?

Ultimul articol pe care ni l-a trimis colaboratorul nostru ocazional, d. Aurel Paven, a lăsat să se desprindă o idee frumoasă; anume că nimeni nu trebue eliminat din viaţa sportivă, dar mai ales aceia „pentru cari, în afară de profesiunea lor, sportul însemnează mult, poate chiar totul".

După cum se poate înţelege uşor, este vorba despre aceia în viaţa cărora sportul a intervenit ca un element educativ de prima mână, care, dacă ar fi lipsit, ar fi lăsat multe rele să se nască şi să se desvolte. Faţă de aceştia, — susţine d. Paven, iar alături de dânsul şi noi, — intelectualii din sport sunt datori să aibă o atitudine tutelară, pentru a-i ajuta cât mai mult să se ţină pe calea dreaptă, cinstită şi binefăcătoare a sportului adevărat.

Repetăm, suntem de perfect acord.

Dar nu şi când este vorba despre arbitri.

Prin însuş rolul său de judecător prim şi ultim, prin însăş suveranitatea sa desăvârşită şi categorică, arbitrul nu trebue să fie un element tolerant, pe care să-l tuteleze alţii, ci este nevoe să apară ca un element de prima mână.

Pute-ava oare să fie arbitru bun un ins care şi-a făcut educaţia sufletească numai prin sport, „pentru care, în afară de profesiunea lui, sportul însemnează mult, poate chiar totul"?

Este bine să nu exagerăm. Sportul este într'adevăr un element de educaţie, dar nu singurul şi nici cel mai sigur. Sportivul, în afară de ceeace-i dă sportul, mai are nevoe de încă multe alte elemente educative, însuşite din studiu, din citit, din pregătirea profesională, din disciplinele artistice, literare şi ştiinţifice, etc. Numai aşa sportivul se poate socoti un om cu educaţia completă.

Când însă omul care face sport nu are prilejul să-şi completeze astfel educaţia şi nici măcar prin alte mijloace pe care i le pune la îndemână profesiunea, atunci nu poate pretinde un rol de conducător nici chiar în sport.

Şi cum arbitrul este prototipul conducătorului în sport, este nevoe ca el să fie recrutat dintre oamenii cu educaţia sufletească terminată, cu alte cuvinte completă.

Oricine îşi poate da seama, dar mai cu seamă un arbitru, cât de greu este să conduci un joc de foot-ball. In timp ce jucătorul este încordat la maximum numai în clipele în care are rol principal, adică numai când se găseşte cu mingea în picior sau în situaţia de a primi mingea, în timp ce spectatorul se găseşte sub tensiunea nervoasă numai când echipa la care ţine duce momente grele, arbitrul trebue să fie atent, adică încordat, în tot timpul celor nouă zeci de minute şi să dicteze măsuri drepte şi dure chiar împotriva echipei la care este posibil să ţină.

Poate oricine să facă aşa ceva?

Realitatea ne-a dovedit că nu.

Fără a afirma şi contrariul, susţinem însă că arbitrii noştri cei mai buni — nu cei cu faimă, dar cu o comportare cinstită, demnă, sportivă — fac parte din categoria acelora cari şi-au completat educaţia cu elemente din afara sportului.

Ce să facem cu ceilalţi? Să-i menţinem în funcţiunea lor de conducători? Cu orice preţ? Chiar dacă nu corespund? Numai fiindcă sportul înseamnă totul pentru ei?

Ei bine, nu, chiar îi vom sili la o despărţire tristă.

Dacă arbitrii aceştia nu vor să se smulgă cu totul din viaţa sportivă, au alte căi prin care pot fi de folos sportului.

Cluburile mici au nevoe permanentă de sfătuitori tehnici, de exemple frumoase de amatorism, de însufleţitori, de oameni cari să se sacrifice. Treaba aceasta o pot face arbitrii cari nu reuşesc să se obişnuiască cu greaua sarcină de a conduce un joc, iar dacă sunt cinstiţi şi-şi pot da seama că nu este bine să denatureze rezultatele şi să enerveze jucătorii prin arbitraje inexacte —deşi, credem, dezinteresate— s'o facă din proprie iniţiativă. Dacă nu, atunci să-i silească aceia cari pot.

Virgil Popescu

O STARE DE SLĂBICIUNE INGRIJORĂTOARE

QUINTONINE
triumfă

„Am 31 de ani, scrie Dl. M. René PESTY, 5, rue d'Alsace-Lorraine din Garenne, şi ajunsesem într'o stare de slăbiciune în adevăr neliştitoare. Injecţii, poţiuni, nu au folosit. Am încercat Quintonine, care cel puţin este un produs natural. Termin abea primul meu flacon şi rezultatul este cu totul deosebit".

Quintonine este un extract concentrat lichid cu bază de plante tonice aperitive şi stomachice, la cari glicero-fosfatul de calciu adaogă elementele sale reconstituante. Amestecul de Quintonine cu un litru de vin de masă dă instantaneu un litru intreg de vin fortifiant delicios, suveran în toate cazurile de slăbiciune, anemie, depresiune, lipsă de poftă de mâncare. Un păhărel înaintea fiecărei mese — şi veţi regăsi repede bucuria de a trăi.

QUINTONINE

PRODUS FRANCEZ. — LABORATOARELE HELIN

Dă înfăţişare bună

LA FARMACII ŞI DROGUERII

Să facem puţină... comptabilitate

Turneul oriental

al selecţionatei divizionare în lumina cifrelor

Turneul întreprins de echipa noastră naţională în Orient este aproape terminat: mai este un singur match de jucat la Pireu şi după aceea reprezentanţii noştri vor reveni în ţară.

Deşi cei 11 jucători cari ne-au reprezentat în acest turneu sunt în mare majoritate tineri cari nu au mai făcut până acum parte din echipa naţională, comportarea lor a întrecut toate aşteptările.

BILANŢUL

S'au jucat până acum cinci partide dintre cari reprezentanţii noştri au câştigat patru iar una s'a terminat la egalitate:

Bucureşti-Ankara 2:1 (1:1).
Bucureşti - comb. Fenerbaghce 2:2 (0:2).
Bucureşti - comb. Galata Seray 2:0 (2:0).
Bucureşti-Grecia 4:0 (1:0).
Bucureşti-Atena 3:2 (2:0).

După cum se vede nici o înfrângere până acum şi putem spera că jucătorii noştri vor reuşi să câştige şi ultimul match contra Pireului.

DOUA FELURI DE ARBITRI

Dacă în prima parte a turneului — în Turcia — echipa noastră a avut mult de suferit din partea arbitrajelor, pur şi simplu fanteziste, în Grecia cavalerii fluerului s'au dovedit incomparabil mai.... cavaleri.

In primul match arbitrajul a fost excelent. In ultimul mai slab şi mai îngăduitor cu gazdele, dar oricum superior celor din Turcia.

GOALGETERII

Cele 13 goaluri înscrise până acum de echipa noastră au fost marcate de:
Baratky 6.
Auer 3.
Reuter 2.
Prassler.
Mihăilescu.

CE ECHIPE AU JUCAT PANA ACUM

Ankara: Sadowsky-Duce, Lengher-Pal, Răşinaru (Pop), Nistor (Costea) - Oprea (Prassler), Reuter, Baratky (Auer), Prassler (Baratky) Gică Popescu.

Fenerbaghce: Negru-Duce (Lengher), Dragomirescu-Pal, Pop, Nistor-Moldovan (Reuter), Mihăilescu (Moldovan), Baratky (Auer), Prassler (Baratky), Gică Popescu.

Galata Seray: Sadowsky-Duce, Dragomirescu (Lengher)-Pal, Răşinaru, Costea-Oprea, (Moldovan), Mihăilescu (Reuter), Auer (Baratky), Reuter (Auer) Prassler, (Gică Popescu).

Grecia: Sadowsky-Duce, Lengher-Pal, Pop (Răşinaru), Costea-Moldovanu, Mihăilesch (Auer), Baratky, Reuter, Gică Popescu.

Atena: Negru-Dragomirescu, Lengher-Pal, Răşinaru (Pop), Costea-Oprea (Auer), Mihăilescu (Moldovan), Auer (Baratky), Reuter, Prassler.

Jucătorii din paranteze au fost introduşi sau schimbaţi în alt post după pauză.

CAT A JUCAT FIECARE JUCATOR

Toţi jucătorii luaţi în acest turneu au fost întrebuinţaţi pe rând. Unii au jucat matchul intreg, alţii numai o repriză. Arătăm mai jos cât a jucat fiecare:

10 reprize: Pal.
9 reprize: Reuter.
8 reprize: Baratky şi Lengher.
7 reprize: Gică Popescu, Duce, Auer şi Costea.
6 reprize: Prassler şi Sadowsky.
5 reprize: Pop Vasile şi Răşinaru.
4 reprize: Dragomirescu şi Mihăilescu.
3 reprize: Oprea şi Nistor.

Braşovia nu mai este!...

Vechea grupare braşoveană s'a desfiinţat din cauza greutăţilor financiare

Footballul nostru a înregistrat o ştire de doliu.

O veche grupare de football s'a desfiinţat din cauza greutăţilor financiare.

La F.R.F.A. a sosit eri o adresă din partea clubului Braşovia, care anunţă că din pricina datoriilor, cărora nu le mai poate face faţă, renunţă să mai existe şi se desfiinţează.

Vestea, tristă pentru orice alt club, este tragică pentrucă priveşte o grupare, care a avut timpul ei de glorie deplină.

Pentrucă nu trebue să uităm — fără a voi totuşi să facem un panegiric — că Braşovia a realizat, la un moment dat, o echipă, excepţională, care a isbutit să învingă pe Chinezul la Timişoara, când Chinezul era cea mai bună echipă a ţării.

După cât se pare, hotărîrea este irevocabilă. Sperăm totuşi că ea va fi părăsită şi gruparea va continua să activeze mai departe.

„OLANDEZUL SBURATOR ŞI-A GASIT ODIHNA..."

SELECŢIONATA BASCA SE VA STABILI IN MEXIC

Se cunoaşte turneul fără sfârşit al celebrei „Selecţionate basce", care a plecat din Spania pentru a nu fi obligată să-şi spună răspicat părerile în războiul spaniol.

Echipa, cuprinzând pe cei mai buni footballişti spanioli, a jucat în Franţa, Cehoslovacia, U. R. S. S. şi în America de Sud.

Acest „campionat" fără întrerupere, obositor pentru corp şi moralul fugarilor, disputat sub semnul nesiguranţei şi al interdicţiei F. I. F. A., a luat acum sfârşit.

Bascii, intraţi într'un anonimat complet, au mai apărut o singură dată în atenţia lumii.

S'au oprit din „rătăcirea" lor... terestră pentru a opri în Mexic, unde au găsit ospitalitate.

Şi vor sta aici aşteptând sfârşitul războiului spaniol.

Pentru a-şi putea spune părerea, desigur.

C.A.M.T. va juca şi în... Persia!

Cel puţin aşa a lăsat să se întrevadă delegatul timişorenilor

După ce s'a anunţat ba că pleacă, ba că a renunţat la turneul în Orient, CAMT a anunţat în mod oficial că va pleca Joi în această lună călătorie.

— *„Dar ştiţi că la 26 Februarie trebue să fiţi în ţară, căci începe campionatul"* — i-a spus un oficial reprezentantului timişorenilor.

— *„Ştiu* — a replicat acesta — *însă cred că la acea dată ne vom găsi în... Persia!"*

Declaraţie semnificativă, care lasă să se înţeleagă noui proecte.

Deocamdată însă, timişorenii vor să-i telefoneze lui Reuter să nu plece spre Bucureşti, ci să aştepte la Athena caravana CAMT-ului. Există însă o dificultate: Reuter n'are paşaport individual, ci figurează pe cel colectiv al selecţionatei diviziionare. Se speră însă că dificultatea va fi înlăturată prin intervenţii.

Pe de altă parte, CAMT intenţionează să împrumute pe juventistul Prassler. Este foarte probabil însă, că Juventus va refuza pentrucă Divizia A începe la 26 Februarie şi vrea să-şi aibe jucătorii valizi.

Football

● *TURNEUL de iarnă din Cehoslovacia a fost câştigat de echipa Viktoria Zizkov, care în finală a dispus Union Zizkov cu 4:0 (0:0), prin goalurile marcate de Ludl (3) şi Jahoda. La finală au asistat numai 700 de spectatori.*

● *NEMZETI şi-a terminat turneul întreprins în Africa de Nord. Ultimul match l-a disputat la Meknes, unde echipa pestană a câştigat cu 8:1 (4:1).*

● *FEDERAŢIA poloneză va organiza în vara aceasta un curs de antrenori, la care a invitat ca „profesor" pe Tom Whitaker, antrenorul Arsenalului din Londra.*

● *FRANŢA va avea un nou centru înaintaş în persoana lui Vancaeneghem. Noua speranţă are numai 19 ani şi joacă la echipa Fives din Lille. Specialiştii cred că Vancaeneghem va debuta ca internaional la 23 Ianuarie, cu ocazia matchului Franţa-Polonia.*

*

Echipa cernăuţeană universitară îşi reia activitatea la 20 Ianuarie, când începe antrenamentele.

*

D. Mihail Rotaru, arbitru şi membru în comisiunea districtuală de arbitri din Cernăuţi, a fost numit director de cabinet al d-lui rezident regal al ţinutului Suceava.

*

Jucătorii universitari Drăgan, Georgian şi Micu răniţi în cursul campionatului au primit un ajutor de 10.000 lei dela club.

Auer despre matchul Ferencvaros — Grecia

Corespondentul lui „Nemzeti Sport" din Atena a avut o convorbire cu Auer după ultimul match al lui Ferencvaros în Capitala Greciei.

Iată ce a spus Auer:

— *„Ferencvaros a jucat excelent. Poate niciodată nu l'am văzut jucând atât de bine".*

— Ce părere aveţi despre Sárosi?

— *„A fost foarte sever marcat şi aceasta nu-i convine de loc jocului lui Sárosi".*

„Matchul a fost destul de dur şi această notă de duritate mi-a plăcut. Jucătorii greci sunt plini de elan, însă nu ştiu să mânuiască mingea ca jucătorii lui Ferencváros şi de aceia nu au ajuns să tragă la poartă. Un lucru nu mi-a plăcut: numeroasele foulturi, în care în special grecii au excelat. Eu din partea mea nu recomand grecilor să joace şi cu noi atât de dur, căci în definitiv, dacă e nevoie ştim să fim şi noi duri".

Comisiunea centrală a terenurilor

COMUNICAT

Se aduce la cunoştinţa generală că permisiunea acordată — de comisiunea centrală a terenurilor — unor grupări pentru disputarea de jocuri în cadrul diviziei naţionale B pe terenuri cari nu posedau gardul de sârmă înconjurător al terenului de joc conform art. 219 al. f), s'a prelungit în mod irevocabil până la data de 1 Martie 1939.

Terenurile cari nu vor fi îngrădite la această dată, vor fi suspendate.

Preşedinte: Cpt. V. Rădulescu

Un martor ocular

HUMIS S'A INTORS IN ŢARA ŞI NE POVESTEŞTE DESPRE MATCHUL BUCUREŞTI - GRECIA

INTRE FERENCVAROS ŞI SELECŢIONATA DIVIZIONARA HUMIS PREFERA PE PESTANI DAR PUBLICULUI ELEN I-A PLACUT MAI MULT JOCUL NOSTRU

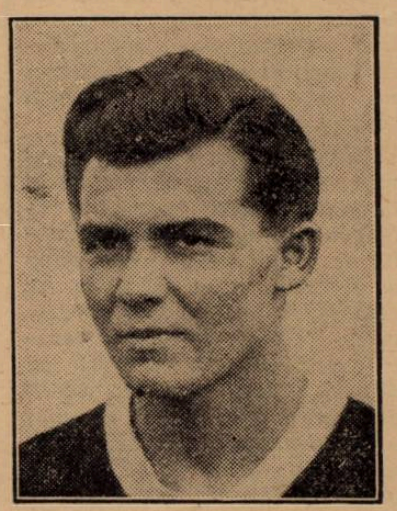

Humis s'a întors în ţară deşi mai avea voe să stea la soare încă aproape două săptămâni.

Vecinica teorie a contrastelor. Oamenii meridionali iubesc climatele cu iarnă pentru că pot face sporturi imposibile în sudul cu vară mai mult sau mai puţin perpetuă.

Iată motivul, pentru care s'a întors Humis cu două săptămâni mai devreme.

La Atena e soare — cu toate că echipa noastră nu a avut decât timp de ploae — dar Humis e atât de învăţat cu soarele atenian!

A venit să facă patinaj, să joace eventual hockey şi să facă sky.

Plăcere? Firește, dar nu tocmai 100% pentru că Humis a devenit profesionist şi se gândeşte serios la campionatul care de abia a trecut.

— „Ştiu că puteam să mai stau încă două săptămâni — spune el cu pronunţarea... noastră — dar am venit să fac sporturi de iarnă pentrucă nu vreau să încep antrenamentul fără a face puţină mişcare „de iarnă".

UN MARTOR OCULAR FOARTE PREŢIOS...

Dar, Humis ne va scuza această impolitețe gravă pentru o vedetă, el e desigur un băiat foarte simpatic; l-am căutat însă mai mult pentru a putea sta de vorbă cu el despre matchul Bucureşti-Grecia, pe care reprezentanţii noştri l-au câştigat, într'un mod atât de strălucit, cu 4-0.

Humis e un martor ocular şi foarte preţios pentrucă l-a văzut „în cunoscător" şi mai ales a asistat şi la matchurile lui Ferencvaros astfel că poate să ne facă o comparaţie foarte interesantă şi... semnificativă chiar.

Campionii maghiari şi echipa selecţionată trimisă de România au fost pentru Grecia doi adversari foarte tari astfel că părerea şi impresia lui Humis pot avea mare importanţă.

„MI-A PLACUT MAI MULT FERENCVAROS..."

„Intre Ferencvaros şi echipa „noastră" mi-a plăcut mai mult echipa maghiară. Aceasta din punct de vedere al spectacolului oferit.

Publicului atenian însă i-a plăcut mult mai mult echipa românească pentrucă pe lângă spectacol a arătat luptă şi forţă.

Trebue să recunosc că impresia lăsată de selecţionata divizionară a fost mult mai frumoasă decât aceea lăsată de Ferencvaros".

EXPLICAŢIA INFRANGERII GRECEŞTI

Oricât de complete ar fi relaţiile telefonice este foarte greu să înţelegem cum s'a putut întâmpla ca echipa naţională să piardă atât de categoric un match, în care era mare favorită.

Iată cum explică Humis dezastrul din primul match.

„Echipa greacă a jucat foarte slab pentrucă nu a isbutit să-şi găsească omogenitatea necesară.

Inaintarea a fost falimentară iar din linia de mijlocaşi nu a jucat bine decât Helmis.

Apărarea a făcut ce-a putut, dar nu a putut face prea mult pentrucă echipa românească a jucat foarte bine. Iar în repriza secundă... „şi mai bine".

Au mers bine din linia de înaintare Baratky iar dintre mijlocaşi Pal a fost cel mai bun.

Au jucat deasemenea bine ambii fundaşi.

Sadowscky nu a avut de apărat prea multe mingii dar a arătat câteva lucruri mari de tot.

In general, echipa a prins o zi foarte bună, care nu se întâlneşte prea des".

BARATKY ŞI AUER „IDOLII" PUBLICULUI ŞI AI PRESEI

Mai departe îl întrebăm despre jucătorii români, cari au plăcut cel mai mult.

„Presa şi publicul sunt de acord — răspunde „zâmbind" Humis — în a găsi ca cei mai buni pe Baratky şi Auer.

Aceştia au jucat foarte bine şi faptul că Baratky a marcat trei goaluri l-a transformat într'un adevărat idol al galeriei elene.

Baratky şi Auer sunt dealtfel foarte cunoscuţi şi de ei se temeau toţi.

Şi... de ce le era frică nu au scăpat. Aceşti doi jucători le-au marcat toate cele patru goaluri ale matchului.

JOI NU MAI PUTEM PIERDE

Echipa românească mai are de jucat încă un match în Grecia.

Il rugăm pe Humis să dea un pronostic al matchului cu reprezentativa Pireului.

Humis face un semn cu mâna, care spune tot şi ne face în acelaş timp foarte optimişti.

„Joi nu mai putem pierde.

Echipa joacă contra celui mai slab adversar dintre cei trei şi nu-i cu putinţă să piardă.

Pentrucă dacă au bătut pe reprezentativa Atenei şi au sdrobit echipa naţională, nu văd cum i-ar putea bate pe băeţii noştri, cei de la Pireu.

E adevărat că ei vor face tot posibilul ca să câştige şi se poate ca „bătrânii" internaţionali să aibă o zi mare, dar totuşi, eu cred că e imposibil să pierdem".

. . . . . .

Convorbirea nu s'a oprit însă aici.

Am continuat mai mult dar despre lucruri particulare.

Cum şi-a petrecut timpul în Grecia — subiectul poate fi desigur, interesant dar Humis nu a devenit încă vedetă de cinema pentru a fi obligat să-şi dea publicităţii viaţa particulară — ce proecte are pentru viitorul campionat etc...

Ah, dar să nu uităm!

El nu a vorbit la telefon cu nimeni decât cu domnul Eladescu.

PENTRU CEI... BINE INFORMAŢI...

Iar în momentul în care un ziarist îşi IMAGINA că a avut o convorbire telefonică, la Atena, cu Humis, el se „răstea" apelor înfuriate ale Mării Negre, cari nu voiau să-l asculte şi să se astâmpere.

Pentru el a fost totuşi foarte amuzantă această convorbire telefonică.

„Poate l-or fi păcălit cei de acolo, presupune el, dar... nu i-am spus adevărul".

ANGLIA

RENUNŢA LA JUCATORII SCOŢIENI...

...PENTRUCA SUNT PREA SCUMPI IAR IN IRLANDA SE POT GASI FOOTBALLIŞTI TOT ATAT DE BUNI

In lupta formidabilă pentru campionatul profesionist, cluburile britanice au făcut apel la jucători „străini": scoţieni şi galli.

Acum au renunţat să mai cumpere jucători scoţieni pentru un motiv foarte simplu: legea cererii şi a ofertei.

Profesioniştii scoţieni au devenit foarte scumpi.

Cluburile scoţiene au văzut că cele engleze au nevoe de oamenii lor şi au ridicat preţurile de transferare la sume atât de mari încât „englezii" nu mai pot „plăti".

IRLANDA: O NOUA PIAŢA DE APROVIZIONARE

Iată însă că managerii englezi au descoperit o nouă piaţă de aprovizionare: Irlanda.

Experienţe au fost făcute şi au avut succes. Profesioniştii irlandezi încercaţi în cluburile engleze au dat completă satisfacţie şi de aceea managerii englezi se grăbesc să angajeze câţi mai mulţi.

Se pare că lucrurile nu vor continua însă să rămână tot atât de simple ca până acum.

Federaţia irlandeză se simte foarte onorată de aprecierea pe care specialiştii englezi o au faţă de jucătorii irlandezi, dar nu va mai permite cu aceeaşi uşurinţă „exodul" jucătorilor săi spre Anglia.

Forul irlandez studiază o modalitate, care să-i permită să-şi păstreze jucătorii şi se pare că va isbuti în curând s'o aplice.

TOT PROBLEMA ANTRENORILOR STRAINI

CHINEZUL NU MAI ARE ANTRENOR

Se ştie că Straja Ţării nu a mai acordat permisiune de şedere în ţară, antrenorilor străini, decât până la 1 Martie.

Hotărîrea aceasta creează o problemă importantă şi prima grupare, care a fost chemată s'o... soluţioneze este Chinezul din Timişoara.

Intr'adevăr, eri a venit la F. R. F. A., domnul Liviu Juga, preşedintele clubului timişorean, pentru a cere federaţiei să intervină la forurile superioare pentru a se acorda termen mai îndelungat lui Böhm, antrenarul Chinezului, deoarece gruparea nu găseşte antrenor şi nu poate continua campionatul în această situaţie.

Problema este, în orice caz, foarte importantă.

PAGINA HIPISMULUI

Herghelia Scroviște, cea mai importantă și selectă formațiune

Un valoros material cavalin pentru anul curent. Naplom a iernat remarcabil. Printre trei ani și mânji, câteva elemente de viitor

Ne aflăm în mijlocul vacanței activității de galop. Peste aproximativ o lună și jumătate, încep preparativele în vederea meetingului de primăvară și vară al Jockey Clubului.

Este desigur interesant pentru cititori de a publica o serie de date în legătură cu marile formațiuni de galop dela noi. Inaugurăm ciclul acestor reportagii cu cea mai importantă, aceea a herghelieĭ Scroviște.

31 DE CAI IN ANTRENAMENT

Herghelia Scroviște posedă anul acesta 31 de elemente. Romanes și-a îngrijit cu o părintească grijă anul acesta pensionarii. Toți arată foarte bine. Grași, cu părul lucios ca'n timpul verei. In fiecare dimineață lucrează la pas pe hipodrom sub atenta supraveghere a lui Romanes și N. Ilinca, jocheul grajdului.

CAII VARSTNICI

Dintre vârstnici, evident Naplom este speranța grajdului. Armăsarul din Naplopo arată foarte bine. Probabil că și'n acest an va fi acelaș redutabil concurent al probelor clasice.

Codru deasemenea este bine.

PATRU ANI

Din rândurile acestora Răsfățat se impune. S'a stilat mult. Dornic impresionează și el prin distincția liniilor. Corsar s'a împlinit și va rămâne un bun alergător pe distanțele lungi. Glumeț ca aspect este impecabil.

TREI ANI

Intre aceștia se găsesc câțiva cai de viitor.

Cum ar fi de pildă Favorit, Cosac, Amnar, Solitar și Lunatec. Dintre aceștia este sigur că se va recruta o vedetă.

Dorința este cea mai frumoasă iapă.

MANJII

Doi anii, ca de obiceiu, constituesc una din forțele grajdului.

Impresionează Iortoman, Doinaș, Nirvana, Fârtat și Barius.

*

Cu asemenea elemente desigur că herghelia Scroviște va deține și în anul curent aceiaș sdrobitoare superioritate pe turf.

*

Iată acum și lista cailor în antrenament :

CAI IN VARSTA

Naplom, armăsar de 6 ani din Naplopo și Qusette.
Danciu, armăsar de 6 ani din Favara și Doina.
Codru, armăsar de 5 ani din Favara și Cade.
Madrigal, armăsar de 5 ani din Naplopo și Morgana.

CAI DE PATRU ANI

Glumeț, armăsar de 4 ani din Truculent și Green Codes.
Dornic, armăsar de 4 ani din Favara și Doina.
Magnat, armăsar de 4 ani din Favara și Manda.
Corsar, armăsar de 4 ani din Favara și Cotofana.
Cătălin, armăsar de 4 ani din Somogy și Cătălin.
Răsfățat, armăsar de 4 ani din Prince D'Orange II și Răzoare.

CAI DE TREI ANI

Favorit, armăsar de 3 ani din Flystes și Fayry Tale.
Cosac, armăsar de 3 ani din Favara și Cotofana.
Smeu, armăsar de 3 ani din Favara și Soveja.
Amnar, armăsar de 3 ani din Rixay-Atta Girl.
Solitar, armăsar de 3 ani din Caissot-Zmeet Support.
Lunatec, armăsar de 3 ani din Caerlon și Lightseep.
Almaș, armăsar de 3 ani din Favara și Afina.
Nebun, armăsar de 3 ani din Balbinus și Balalaika.
Doinița, iapă de 3 ani din Favara și Doina.
Pricina, iapă de 3 ani din Favara și Pauline.
Geana, iapă de 3 ani din Favara și Gae.
Jurata, iapă de 3 ani din Bold Arker și Ioan Hast.

MANJI

Iortoman, armăsar de 2 ani din Royal Daucet și Ioan Haste.
Doinaș, armăsar de 2 ani din Favara și Doina.
Fârtat, armăsar de 2 ani din Prince d'Orange II și Fărămița.
Barius, armăsa de 2 ani din Prince d'Orange II și Brazdă.
Șuvoiu, armăsar de 2 ani din Prince d'Orange II și Suzana.
Găman, armăsar de 2 ani din Favara și Gae.
Satnya, iapă de 2 ani din Favara și Soveja.
Mândra, iapă de 2 ani din Favara și Manda.
Nirvana, iapă de 2 ani din Prince d'Orange II și Ninon.

Royal Danieli, deși rănit, va participa totuși la „Grand Național"

Royal Danieli, excelentul armăsar irlandez, care are la activ un locul al doilea în trecutul Grand National — după americanul Battleship —, a suferit de curând un ușor accident la sosirea lui la Manchester.

După ce a fost expus unui examen minuțios, d. Mc. Nally — proprietarul lui Royal Danieli — a hotărît ca pensionarul său să nu participe la una din probele premergătoare Grand Nationalului.

Totuși d. Mc. Nally nu și-a pierdut nici-un moment speranța că Royal Danieli va lua plecarea în viitorul Grand National. Ba ceva mai mult, el a refuzat diferitele propuneri ale unui cunoscut proprietar englez, crezând că pensionarul său va conta efectiv în Grand National, în baza performanța din anul trecut.

De Anul Nou la Manchester

Steel End, Praxithelles și Khordad au câștigat principalele probe ale reuniunei

De anul Nou a avut loc la Manchester o reuniune extrem de frumoasă, la care a asistat un public numeros, vremea permițând acest lucru. Vizibilitatea a fost bună, terenul la fel, iar frigul s'a arătat mai îngăduitor ca altădată.

La această reuniune caii născuți în Franța au înregistrat un succes complet.

Intradevăr Praxitelles II și Khordad au câștigat două din cursele reuniunei.

Premiul „Club Majden Hurdle Race" — 83 lire — 3200 m., deschis cailor de 3 ani a fost câștigat de Praxithelles II.

REZULTATUL
1. Praxithelles II 69½ (K. Piggatt).
2. Horațio 67 (W. Hatford).
3. Bollinger 69½ (E. Foléy).
18 partanți.
6 lung, 4 lung.
Timp 4'13".

Praxithelles II (Bleuhcim și Pomade Divine) este în antrenamentul proprietarului său, D. G. Lawrance.

„Charlton Handicap Hurdle Race" — 83 lire — 3200 metri — a fost câștigat de Khordad destul de ușor, aproape plimbându-se, el fiind dealtfel favoritul.

REZULTATUL
1. Khordad 76 kgr. (A. Goodwiel).
2. Prince Pallette 65½ (T. Mc. Neill).
3. Shrewd Glance 77½ (M. R. Tweedie).
6 partanți.
5 lung. 5 lung.
Timp 4'18" 2/5.

Khordad (Kautac și Ksarine) este antrenat de T. R. Leader și aparține d-lui M. D. Brown.

Proba principală a reuniunei a fost Victory'chase — 390 lire — 3200 m. Ea a fost câștigată de Steel End favoritul Aigental greșind și trântindu-și călărețul.

REZULTATUL
1. Steel End 67 (W. Redmont).
2. Chinese Order 69 (W. Parvin).
3. Carnaba 64 (E. C. Brown).
9 partanți.
10 lungimi, cap.
Timp 4'27" 1/5.

Steel Eud (Steele Point și Yam) aparține d-lui H. B. Brandt și e antrenat de P. Thrale.

Dela plecare la sosire...

Inainte de a face comentariile de rigoare referitor la felul cum s'au comportat diverșii concurenți ai reuniunei de Duminică, se impun neapărat câteva comentarii.

In această ordine de idei vom semnala normala desfășurare a curselor. Șase din cele opt probe ale zilei au revenit favoriților. Este desigur aci dovada perfectei practicabilități a pistei care a rezistat foarte bine serioaselor intemperii din ultimul timp.

Tot o dovadă a rezistenței pistei o constituesc desigur și recordurile. Coeficientul zilei a fost șapte, maximum opt. Față de anotimpul în care ne aflăm și față dedesghețul din ultimele zile, coeficientul este desigur mic. O altă dovadă deci a calității pistei.

Alt fapt de seamă al reuniunei de Duminică, l-a constituit împătritul succes al lui Fischer. Merituosul conducător a susținut cu deosebit brio pe Coconaș, Viziru, Vrăjitor și Hollo.

● *TUFĂNICA se află în perfectă formă. După parcurgerea primelor sute de metri, pensionara grajdului Sterea era o câștigătoare sigură. A terminat cursa cu resurse. In actuala condiție va mai câștiga.*

● *BRAD a greșit mersul de câte ori devenea periculos. Este un element care detestă lupta. Nu se împacă decât cu alergările din cap în cap. Totuș a avut porțiuni când a mers frumos. Terenul moale îi priește.*

● *DOMNICA și-a anihilat șansa pe care o avea la plecare, greșind. Din această cauză n'a contat în cursă.*

● *RUGINA a fost simplă figurantă. Nici n'a putut urma trenul. Este în afara unei condițiuni acceptabile.*

● *VRĂJITOR n'a fost la nici un moment închietat de Tais. Tot timpul a avut cursa la discreție. Drept este că și pe hârtie avea o șansă detașată.*

● *TAIS n'a putut suplini cu forma diferența de valoare dintre ea și Vrăjitor. Grație condiției a realizat totuși o figură onorabilă.*

● *VIZIRU nu-și desminte specialitatea de un ideal cal de iarnă. A terminat cursa cu vizibile resurse deși dădea 60 și 40 de metri respectiv lui Curier și Flying. Actualmente deține cea mai bună valoare.*

● *FLYING a reintrat mai modest decât era de scomptat. Pentru modesta figură realizată are scuze valabile. Reapărea după o îndelungată absență. Probabil ca la viitoarele eșiri publice să se comporte mai bine.*

● *CURIER s'a menținut pe primul plan până la prima trecere prin fața tribunei. Nu deține cea mai bună formă.*

● *LEGIONAR nu avea o șansă regulată. Explicabil deci că a încheiat plutonul.*

● *HOLLO ne-a servit o veritabilă revelație. A câștigat cu aproape o sută de metri. Recordul pe care l-a realizat este o excelentă recomandație pentru fiica lui Ostap. A marcat un timp superior celuia al lui Coconaș și al iepei Pleava. Inseamnă că Hollo a promovat în rândurile elementelor bune ale patru anilor.*

● *OSTAȘ nu este calul din astă vară. Pe prima parte a parcursului a fost în dificultate. S'a plasat al doilea foarte greu.*

● *BUNEL deși concura pe o distanță lungă, s'a plasat al treilea. Merită urmărit. Avem credința că va câștiga în curând.*

● *LIVADA s'a întrecut în greșeli și nici regulat n'a mers. Este obosită. S'a abuzat cam mult de ea.*

● *SORVANEȚ s'a comportat nesperat de bine. A concurat de o manieră de cari puțini îl credeau capabil. Se acomodează de minune cu terenul greu.*

● *BEN HUR a fost victima unui accident. Nu poate fi judecat deci după comportarca de Duminecă.*

● *SPIC a reușit să figureze câtva timp în primele rânduri. In compania lui va câștiga în curând.*

● *PECEORA dacă n'ar fi greșit, ar fi fost redutabilă. Își menține intactă forma.*

● *CENTAUR ne-a plăcut. Nu putea face mai mult.*

● *COCONAȘ a fost la largul lui pe terenul greu. Victoria lui se mai datorează însă și unei forme impecabile. Fischer a reușit să-l repună în valoare.*

● *PLEAVA pe a doua parte a parcursului a fost închisă. Când s'a descurcat, era târziu. Deși termina puternic, nu s'a plasat decât a doua.*

● *DORNA a condus cursa până în linia dreaptă, apărându-se foarte curajos. Meritoria ei comportare este indiciul unei apropiate victorii.*

● *TALAZ se resimte de repetatele eforturi din ultimul timp. A fugit în regres. N'ar strica dacă ar fi lăsat la odihnă.*

● *PETER WORTHY a fugit bine.*

● *LUNTRAȘ era handicapat. Nici terenul moale nu-i este pe plac. Explicabil deci că nu a contat.*

● *ZENIT a fugit foarte bine. La fel de bine ca'n cursa anterioară care a corespuns cu o victorie. Se află în plin progres.*

● *CRĂIASA a început să miște. Evident, valoarea marcată Dumineca n'a scos-o din rândurile mediocrităților. Este însă susceptibilă de progres.*

● *FUROR este un cal capricios. După o cursă bună zece modeste.*

● *GUY WORTHY fiind ferit de contactul cu plutonul s'a întrebuințat cu multă bunăvoință. Deși a câștigat, n'a arătat o valoare care să-l clasifice în rândurile elementelor utile.*

● *PETER GORDON a fost beneficiarul unei plecări fericite. Totuș n'a reușit să închieteze pe Guy Worthy.*

● *BEȚIV fără galopurile luate ar fi fost redutabil. Știe să meargă. Caracterul lui imposibil îl împiedică însă de multe ori să-și valorifice calitățile.*

Concurenții germani nu vor participa în viitorul Derby cehoslovac

In Derby-ul cehoslovac de anul acesta s'au angajat 40 de cai de trei ani.

In ultimul timp, din cauza evenimentelor externe se pare că cei doi cai germani înscriși pentru clasicul premiu praghez nu vor participa.

Pe de altă parte însă, șapte cai antrenați la Viena și care prin originea lor au ceva din sângele francez, vor alerga alături de participanții cehoslovaci.

Prin aportul acestor cai străini, se crede că succesul probei va fi considerabil mărit mai ales din punct de vedere prim sportiv.

Informații

● AZI la ora 18 se va oficia la biserica Boteanu nunta d-lui Tulceanov. Nuni vor fi contesa Benekendorff și d. inginer I. Matak, vice-președintele societății hipice române.

● Pentru activitatea din anul curent, herghelia Scroviște intenționează să angajeze un călăreț de greutate ușoară din Anglia. Tratativele au și început.

● Se știe că din Ungaria a fost importat pentru România armăsarul de patru ani SZANTAS din Santorb și Bon Soir.

Szantas, în țara de origină, a fost excelent cotat. Anul trecut figura în handicapul trei anilor la 5 kilograme de leader. Ar fi deci de valoarea lui Naplom.

După cum lesne se poate deduce, va veni la noi un element de ridicată clasă.

● Zilele trecute s'a disputat la Vincennes Prix de Rouen. După o prelungită luptă, Nitza și Neron U. au făcut dead head.

VOLLEY BASKET-BALL

K. P. W.-ul a părăsit eri Bucureştiul îndreptându-se spre Lwow

Ce părere au oaspeţii despre vizita făcută în Bucureşti

K. P. W., echipa feroviară poloneză din Poznan, a părăsit eri Bucureştii, îndreptându-se spre Lwow unde va susţine alte două partide, dar de data aceasta ambele într'o singură zi.

Asupra plecării nu vom insista prea mult, mulţumindu-ne să spunem că despărţirea dintre membrii caravanei polone şi organizatorii români a fost cât se poate de emoţionantă şi a dat impresia că cei care se despărţeau se cunoşteau „de când lumea" şi nu numai de trei zile.

AGAPA DE DESPARŢIRE

Duminică seara, după matchul de basket-ball dintre cele două reprezentative, organizatorii au oferit oaspeţilor o agapă în saloanele restaurantului „Coşna".

Această masă camaraderească, la care au luat parte aproape 50 de persone, a făcut jucătorilor „polonezi" o impresie deosebită şi desigur este una din cele mai frumoase amintiri cu care părăsesc capitala.

Cu această ocazie dr. Patek, conducătorul caravanei, a oferit organizatorilor o scrisoare cu autografele tuturor jucătorilor însoţită de o dedicaţie scrisă în limba polonă. Totodată a rămas stabilit că în Aprilie vizita să le fie reîntoarsă de C. F. R.

Această vizită va servi ca revanşe, atât în joc cât şi în organizare, oaspeţii fiind foarte mulţumiţi de felul cum au fost găzduiţi la noi.

DE VORBA CU JUCATORII: DESPRE SITUAŢIA K. P. W.-ULUI IN CAMPIONATUL POLON ŞI DESPRE PARTIDELE EFECTUATE IN BUCUREŞTI

După partida de Duminică am avut ocazia să discut cu mai mulţi din tinerii jucători ai K. P. W.-ului.

Subiectul de discuţie a fost situaţia pe care o are K. P. W.-eul în campionatul polon.

Cu această ocazie am aflat că, în 1936 K. P. W-eul a câştigat campionatul Poloniei.

In acelaş an a dat nu mai puţin de cinci jucători echipei naţionale, care a participat la Olympiada dela Berlin şi unde au câştigat primul loc în campionatul european.

Dintre aceşti cinci selecţionaţi trei au jucat şi contra reprezentativei Bucureştiului.

Ei sunt: Lőj Ewarist (fundaş dreapta); Geachowiak Florian (centru înaintaş) şi Ianoş Patchekont (aripă stângă).

Dintre ei au lipsit doi: fundaşul stâng şi centrul înaintaş.

Centrul înaintaş se numeşte Cimura şi este campionul de box al Poloniei la toate categoriile.

El nu a putut însoţi echipa deoarece a avut un match de box la Poznan.

Partenerul lui Lőj a fost Matuskowiac, care deasemenea a făcut o admirabilă impresie. deşi este rezerva apărării.

La înaintare în locul lui Cimura a jucat Florian iar în locul acestuia din urmă Elbonowski care joacă de obicei în linia a doua a înaintării, împreună cu Diebicz Marek şi cu Witold Abramovicz.

Care ar fi fost scorul dacă echipa K. P. W.-ului ar fi fost completă?

Iată întrebarea care m'a obsedat tot timpul. Fără să exagerez, cred că cel puţin 20 de coşuri diferenţă.

In ultimii doi ani K. P. W.-ul a ocupat locul secund în campionatul Poloniei având înaintea lor clubul sportiv Krinika iar adversar perpetuu pe „Academia Sport" din Poznan. In ultima întâlnire K. P. W.-eul a ieşit învingător şi se prezintă astăzi cu serioase şanse la cucerirea titlului de campion.

K. P. W.-UL ARE O ADEVARATA PEPINIERA DE JUCATORI TINERI

K. P. W.-eul face parte din categoria cluburilor care se ocupă intens de formarea a noi elemente.

Dar el situează în fruntea lor, având o adevărată pepinieră de jucători tineri, foarte talentaţi, care vor înlocui cu succes actualele vedete, atunci când va fi nevoe.

Pe cei mai talentaţi i-a adus şi în acest turneu, aceştia jucând în matchul cu C. F. R., care au dovedit de altfel că posedă o technică înaintată.

Jocurile dela Lwow, au mai mult menirea să încerce aceste elemente tinere, matchurile fiind socotite mai uşoare ca cele dela Bucureşti.

O EXPLICAŢIE ASUPRA DIFERENŢEI DE SCOR DIN PARTIDELE CU C.F.R. ŞI REPREZENTATIVA BUCUREŞTILOR

Pentru mulţi desigur a constituit o surpriză severul scor cu care a fost înfrântă reprezentativa Capitalei, spre deosebire de C. F. R., care a cedat la o diferenţă numai de 7 puncte

Iată explicaţia dată de oaspeţi:

Jocul brutal practicat de unii din jucătorii C. F. R.-ului au împiedicat o normală desfăşurare a jocului, cu atât mai mult, cu cât arbitrul a tolerat totul.

ARBITRAJUL DIN A DOUA PARTIDA I-A MULŢUMIT

Dacă după primul joc s'au plâns (cu dreptate) de arbitraj, după cel de al doilea ei au rămas mulţumiţi.

Aceasta cu atât mai mult cu cât nu se prea aşteptau la un arbitraj bun şi deci ei a fost o surpriză.

Toate acestea i-au făcut să ne încredinţeze că vor veni totdeauna cu cea mai mare plăcere în România şi că până la o nouă ocazie aşteaptă cu nerăbdare vizita jucătorilor noştri.

— gen —

*

In numărul de mâine ne vom ocupa de jocul practicat de oaspeţi şi de învăţămintele pe care trebue să le folosească, atât conducătorii, cât şi jucătorii.

Citiţi

în fiecare săptămână

UNIVERSUL LITERAR

AUTOMOBILISM

Chestiunea înfiinţării unui „grajd" de curse se pune tot mai insistent

Lipsa unor trăsuri satisfăcătoare nu prevesteşte nimic bun

In pragul unui nou sezon al sporturilor motorizate, ne simţim datori să insistăm asupra unei chestiuni care, dacă va întârzia să se rezolve, va pune autmobilismul indigen într'o situaţie de nimic bun prevestitoare.

Am încercat, în repetate rânduri, să abordăm chestiunile în legătură cu posibilităţile de refacere a prestigiului unui sport care, în anii din urmă, a avut de luptat din greu, cu o sumă de piedici menite să-i stânjenească ascensiunea.

Am arătat, ori de câte ori ocazia ni s'a ivit, cât de grea viaţă duce automobilismul românesc. In plus, am încercat să indicăm şi soluţiile chemate să conducă la îmbunătăţirea situaţiei. Nimeni nu s'a sesizat însă. Desigur că cei către cari s'au îndreptat apelurile noastre au avut o scuză: aceea a lipsei de activitate în acest domeniu. Necontinuitatea în acţiune nu poate servi interesele unui sport şi automobilismul nu putea face excepţie dela această regulă. Normală a fost deci, şi desinteresarea celor indicaţi să lucreze în direcţia ameliorării situaţiei.

Astăzi însă, lucrurile au cu totul o altă înfăţişare. Noul sezon bate la uşă şi, într'o bună zi, ne vom găsi în plină activitate. Atunci se va vedea însă că stagnarea de acum a corespuns unei situaţii dăunătoare sportului.

Este necesar să se activeze încă de pe acum. Şi, în special trebue să se insiste asupra procurării de automobile capabile să pună pe alergătorii noştri pe treaptă de egalitate cu concurenţii străini cari ne vor vizita în cursul anului.

S'a remarcat, în 1938, lipsa maşinilor de curse. Cu mici excepţii, alergătorii noştri cei mai buni au fost puşi în situaţia de a se prezenta la plecare, la volanul unor autentice „rable". Cu asemenea maşini ei nu puteau emite pretenţiuni serioase şi, de cele mai multe ori, au fost siliţi să se resemneze cu roluri de simpli figuranţi.

Situaţia nu putea să rămână fără ecou şi atunci s'a născut ideia creerii unui „grajd" de curse, care să pună la dispoziţia celor mai buni piloţi ai noştri, trăsuri corespunzătoare reputaţiei lor. Iniţiativa, demnă de toată lauda, merita o mare atenţiune şi cum ştim din partea cui vine această iniţiativă, credem că ea nu va întârzia să fie pusă în practică.

Ar fi soluţia cea mai indicată să pună pe alergătorii noştri pe treaptă de egalitate cu străinii ce ne vor vizita. Pentru ducerea la bun sfârşit a acestei chestiuni se impune însă să nu se piardă timp. Lucrările trebuesc începute de pe acum, pentru ca, piloţii noştri să poată apare la volanul unor trăsuri satisfăcătoare, chiar din prima zi a sezonului.

Iniţiatorii au cuvântul.

Ludwig Kraus,

primul pilot al uzinei B. M. V.?

Indisponibilitatea lui Gall şi trecerea lui Meyer în rândul automobiliştilor deschide o problemă care interesează, în mod deosebit, pe motociclistul Ludwig Kraus, câştigătorul ultimului „Mare Premiu al Bucureştilor".

Inainte ca Gall să sufere accidentul care a determinat definitiva lui retragere, lui îi revenea titlul de prim pilot al uzinei bavareze B.M.W.

După accident Meyer a fost instalat în fruntea alergătorilor casei, lăsându-i lui Kraus locul al doilea.

In „Marele Premiu Monza", cei doi piloţi au concurat în această calitate şi au sfârşit prin a ocupa, în ordine, primele două locuri la sosire. Admirabila cursă furnizată atunci de realizatorul celui mai bun record motociclist de viteză, stabilit la noi în ţară, a avut darul să menţină pe Kraus pe poziţii, pentru ca astăzi conducătorii uzinei din Muenchen să se gândească tot mai mult să încredinţeze aceluiaşi Kraus, şefia piloţilor motocicliști.

In cazul când Kraus va primi această confirmare este sigur că va putea, însfârşit, să dea la iveală limitele marilor lui posibilităţi.

„Rallye-ul Monte Carlo"

Numeroşi concurenţi

în drum spre locurile de plecare

Exodul concurenţilor în „Rallye-ul Monte Carlo" spre centrele de start este în toi. Majoritatea participanţilor francezi cari şi-au ales itinerariile cu plecarea din Atena sau Palermo s'au îmbarcat de mult cu aceste destinaţii, cei mai mulţi găsindu-se acum pe parcurs spre a studia posibilităţile unor cât mai puţin dificile treceri.

ALŢI ŞASE CONCURENŢI

Intr'un număr precedent am arătat că, în momentul expirării termenului de înscriere cu taxa dublă, listele participanţilor conţineau 129 nume. Conform prevederilor noastre însă, această cifră a crescut cu încă şase unităţi şi aceasta datorită faptului că, după închiderea înscrierilor, s'au mai primit adeziuni cari purtau o dată anterioară zilei în care ultimul termen expira.

Deci, în ediţia de anul acesta a importantei competiţiuni şi-au dat întâlnire 135 concurenţi.

ATENA CEL MAI CAUTAT CENTRU

Ca şi anul trecut, Atena este oraşul cu itinerariul cel mai preferat. Din capitala Greciei va lua plecarea cel mai numeros lot. Trebue să mai adăogăm că din acest lot fac parte aproape toţi favoriţii competiţiunei.

Dela Palermo va lua startul, deasemenea, un lot numeros. Concurenţii englezi pornesc toţi, de la John O'Groats, iar dela Tallin şi Stavanger plecările nu vor fi prea abundente.

STARTUL DIN BUCUREŞTI

Plecările din Bucureşti se vor da în ziua de 18 Ianuarie, la 53 minute după miezul nopţii.

Starturile vor fi controlate de oficialii Automobil Clubului Regal Român şi este probabil ca cinci echipaje să opteze pentru plecarea din Bucureşti.

Aceste echipaje sunt:

No. 5 E. A. C. Cornelius (Germania), D. K. W.

No. 44 M. Gaxonides-Barendrechts (Grecia), Ford.

No. 77 Contele Lubienski-Mazurek (Polonia), Chevrolet.

No. 125 Manicatide-Ilie Ciolacu (România), Fiat.

No. 127 Dimitrie Vicol-Petre Cristea (România), Ford.

Toţi concurenţii de mai sus s'au înscris şi cu plecarea de la Atena astfel că, dacă ştirile referitoare la starea drumurilor în peninsula Balcanică vor fi favorabile, cu excepţia lui Manicatide care a decis să plece în orice caz din Bucureşti, ceilalţi vor mai putea să opteze pentru plecarea dela Atena, oraş care prezintă avantajul unui mai bun punctaj iniţial.

GRAJDANESCU PLEACA DELA UMEA

Al treilea concurent român, Th. B. Grăjdănescu, purtătorul numărului 64 (Nash), va lua plecarea din Umea.

Pietro Fontana

învingător în „Circuitul Asmara"

In Italia, campania motociclistă a şi început. Prima întrecere a anului s'a disputat pe circuitul Asmara şi a prilejuit un spectacol de calitate, urmărit cu viu interes de un numeros public.

Alergată pe distanţa de 72 km. 540, cursa a întrunit numeroase adeziuni şi a dat loc unui pasionant sfârşit.

Cel mai bun timp al zilei a fost realizat de Pietro Fontana, învingător în proba principală a competiţiunei.

La ghidonul unei motociclete Gilera de 500 cmc., Fontana a parcurs distanţa în 47 minute 34 secunde 1/5, cu o viteză orară de 91 km. 494; Maramotti şi Lorenzi s'au clasat în ordine, la intervale destul de mici.

In categoria motocicletelor de 250 cmc., victoria a revenit lui Lorenzi care, pe un D. K. W., a acoperit 54 km. 405 în 40 minute 10 secunde, cu o iuţeală mijlocie de 81 km. 268 pe oră.

SPORTURI DE IARNA

Federația română de ski
va organiza concursuri cu scop propagandistic, pentru noui centre de iarnă
Inițiativa d-lui col. E. Pălăngeanu președintele F. R. S.-ului

Cu ocazia adunării generale a federației române de ski am avut prilejul să stăm de vorbă cu d. col. E. Pălangeanu, președintele federației de ski.

Noul conducător al skiului românesc are în programul său o serie de importante probleme care urmează a fi rezolvate în cursul acestui an.

Unele din ele au fost menționate în cursul adunării generale, altele au fost discutate cu ocazia primei ședințe a comitetului federal.

MUNȚII NOȘTRI POSEDA LOCURI MINUNATE PENTRU PRACTICAREA SPORTURILOR DE IARNA

„Una din preocupările federației de ski — ne-a declarat d. col. Pălăngeanu — este de a face cunoscute, amatorilor de ski, frumusețile muntilor noștri, munți cari au atâtea locuri minunate pentru practica skiului.

„Am avut prilejul să vizitz munții Maramureșului, și am rămas entuziasmat de ce-am văzut la Lutoasa, unde col. Mociulski și bravii vânători de munte au ridicat ca din pământ numeroase cabane înzestrate cu un confort pe care nu-l întâlnești nici în Predeal, deși Lutoasa este situată la 30 km. de cea mai apropiată așezare omenească. Locurile de ski sunt o adevărată desfătare, satisfăcând cele mai pretențioase exigențe.

La muntele Mic, în Apuseni ca și la Vatra Dornei, pasionații skiului găsesc deasemenea locuri minunate și tot confortul.

CONCURSURI DE SKI IN ACESTE REGIUNI

„Am luat inițiativa de a organiza în acest sezon la Lutoasa, în munții Apuseni, la Vatra Dornei și la muntele Mic, concursuri la care vom trimete pe contul federației skieuri aleși din elementele cele mai bune ale skiului românesc.

Totodată se vor organiza și concursuri populare pentru localnici. Pentru deplina reușită a acestor manifestațiuni, federația va face apel la diferite persoane din aceste localități, la cluburile sportive și la batalioanele de vânători de munte cu care vom asigura organizarea concursurilor.

UN MINUNAT PRILEJ DE PROPAGANDA TURISTICA

Federația Română de ski va interveni pe lângă O. N. T. pentru a filma desfășurarea acestor concursuri, contribuind astfel la propaganda skiului și la cunoașterea acestor regiuni atât de frumoase și, atât de potrivite pentru sportul skiului".

Inițiativa d-lui colonel E. Pălăngeanu este bine venită și ea va avea darul să contribue într'o largă măsură la cunoașterea unor noui regiuni și la descoperirea de elemente valoroase.

La Zakopane se vor desfășura
concursurile internaționale de patrule militare
România va fi reprezentată de o patrulă selectă. Pregătiri intense la Predeal

Predeal, 9 (Prin telefon). — *Concursurile internaționale de ski pentru patrule militare au fost sorocite anul acesta să se desfășoare într'un cadru care va întrece de departe tot ce s'a făcut până acum.*

Incadrate în campionatele mondiale de ski dela Zakopane-Polonia, la data de 17 Februarie, concursurile de patrule militare vor atinge apogeul.

ROMANIA PARTICIPA

Printr'o fericită coincidență, România participă pentru a doua oară la aceste campionate.

Din 1929, când reprezentanții noștri au făcut o splendidă figură la aceste campionate, patrulele noastre militare nu s'au mai prezentat nici la Lake Placid, nici la Garmisch.

PREGATIRI ASIDUI LA PREDEAL

Forurile militare pătrunse de importanța acestor campionate, — mai ales că România va întâlni cele mai bune patrule militare de pe continent, ale : Finlandei, Suediei, Norvegiei, Poloniei, Germaniei, Cehoslovaciei, Jugoslaviei, Italiei, Franței, etc. — face pregătiri intense, deoarece patrula noastră va avea o misiune foarte grea.

Predealul a fost ales ca loc de antrenament.

Un grup de ofițeri, subofițeri și grade inferioare — format din : lt. Mita Gh., lt. Ionescu Fănel, lt. Mihailescu Nicolae, lt. Brezeanu Vasile, plut. Schiau Petre, sub. of. Capitanescu C. și Gheorghe Aurică, serg. Grigoriu Gh., Barboi Nicolae, caporali Chițu Titu, Stoicescu Const. și fruntașii Covaci Ladislau, sub supravegherea d-lui maior Medelenu, execută trageri și lucrează la tehnica mersului pe șes, cele două elemente cari joacă un rol important în această grea probă.

Selecționarea patrulei se va face prin câteva concursuri care se vor desfășura în această lună.

Un curs de ski pe Piatra Mare

Brașov, 9. — In ziua de 9 Ianuarie va începe pe Piatra Mare un curs de ski, organizat de soc. turistică din Brașov B. T. E. și condus de campionul național de sărituri Gheorghe Kovacsy și Eugen Szekely, instructori brevetați ai F. R. S. S.-ului.

Cursurile vor lua sfârșit în ziua de 23 Ianuarie. Doritorii se pot înscrie la biroul societății din Str. Regele Carol II 42, precum și la Casa de adăpost depe Piatra Mare.

Taxa de înscriere este de 300 lei, iar pentru o singură zi, 50 lei.

Participanții se bucură de o reducere de 15% din costul mesei și de 10% pentru dormit.

Germanii victorioși pe toată linia

Paris, 9. — Concursul internațional de ski dela Megeve a luat sfârșit cu proba de sărituri.

Iată rezultatele complete :

1. Lanstchner (Germania) 231 puncte.

2. Allmen (Elveția) 211 p.

3. Maurer (Elveția) 207 p.

La proba juniorilor a învins francezul Couttet.

Milano, 9. — Cea de a doua reuniune internațională, desfășurată la Sestriere pentru cupa Gancea, a început ieri cu proba de sărituri.

Iată primele rezultate :

1. Paul Haeckel (Germania), 230,35 puncte (64,67 și 66 m.).

2. Soerensen (Norvegia) 228 puncte.

3. Eisgruber (Germania) 227,6 puncte.

De pe ghiață...

L. T. C. a învins la Brno pe Kralovo Pole cu 20:0, (6:0, 7:0, 7:0). Au marcat Malecek (7), Buckna (6), Kucera (3), Trojak (2) și Lousmin (2).

*

Matchul dintre echipele secunde ale Venusului și Telefon Clubului, care s'a disputat Duminică seară, a revenit venusiștilor cu 6 : 1 (3:0, 0:1, 3:0).

*

SPARTA, în turneu de propagandă în Slovacia, a învins la Morawska Ostrava pe Vitkovicke Zelezarny cu 6:1 (1:0, 1:1, 4:0).

*

Troppauer E. V. a jucat pe teren propriu cu E. V. Grätz, de care a dispus cu 8:1 (1:0, 3:0, 4:1).

- B O X -

Vineri 13 Ianuarie

Turiello va boxa cu Gustave Eder la Berlin
Jean Kreitz va face o semi-vedetă cu italianul Casadei

Vineri 13 Ianuarie crt., la Sportpalast din Berlin, italianul Turiello, campionul Europei de categorie semi-mijlocie și recentul învingător al lui Felix Wouters, va boxa în match vedetă cu germanul Gustav Eder.

Titlul de campion nu va fi pus în joc.

In cursul aceleași seri, Jean Kreitz, învingătorul norocos al campionului nostru Ilie Petrescu, va întâlni pe italianul Casadei.

In legătură cu provocarea lui Marinescu

Accept matchul
oriunde și oricum...
...ne scrie Dumitru Panaitescu
Insă cu condiția ca bursa să revină învingătorului care o va oferi — acum în iarnă, unui fond pentru copiii săraci

Din Galați Dumitru Panaitescu, campionul României la categoria muscă, ne scrie următoarele :

„Am luat cunoștință din onoratul dv. ziar „Universul-Sport", despre provocarea pe mare mi-a lansat-o fostul meu adversar Alexandru Marinescu.

Vreau să fac un match cu el pentru titlul de campion al României la categoria muscă, titlu deținut de mine. Dar am și eu o condiție de pus :

Fac acest match oriunde și oricum ar vrea provocatorul, cu condiția ca toată bursa să revină învingătorului...

Dacă această bursă îmi va reveni, o voi dona unui fond pentru ajutorarea copiilor săraci.

Au si ei dreptul la un trai mai omenesc, acum în iarna aceasta geroasă și grea.

Lazek va boxa cu Charles Sys la 19 Ianuarie

Am publicat acum câteva zile intervenția I. B. U-ului în chestiunea prelungirei termenului de disputarea matchului Heintz Lazek—Charles Sys pentru campionatul Europei la categoria grea.

Prelungirea de o zi a fost acordată și matchul se va desfășura la Berlin la 19 Ianuarie în vasta sală a Deutschlandhalle.

Vor mai boxa în aceiaș seară următorii campioni germani : Weiss (cocoș), Blaho (ușor) și Besselman (mijlocie).

Adversarii lor vor fi desemnați ulterior.

Breack... stop... out...

In vederea perfectării unui match cu Besselman

Organizatorii dela Deutschlandhalle vor să angajeze tratative cu Tenet și Christoforidis.

Invingătorul va boxa la Berlin cu Besselman.

Jo Populo a învins pe Frank Harsen

Boxând la Wagram, Jo Populo a învins la puncte pe Frank Harsen.

Santa di Leo—Neusel la Dortmund

Santa di Leo va înfrunta pe campionul Germaniei, Neusel.

Matchul se va desfășura în Februarie la Dortmund.

Tommy Longhram suspendat

Tommy Longhram fostul campion al lumei, a fost suspendat pe termen de 60 zile.

La fel, a fost suspendat și managerul său, d. Matt Raymond.

COMUNICAT F. R. BOX
Campionatele Regiunei Muntenia

Se pune din nou în vedere asociațiilor că termenul pentru legitimarea boxeurilor care trag în campionatele regiunei Munteniei, este de 10 Ianuarie 1939, cum deasemenea și pentru achitarea cotizațiilor pe anul 1939, iar pentru înscrierea amatorilor participanți la aceste campionate, termenul este 11 Ianuarie 1939.

La congresul ciclist, dela Sofia

ROMANIA
VA CERE ORGANIZAREA BALCANIADEI 1939. IN LUNA SEPTEMBRIE, LA BUCUREŞTI
REPREZENTANTUL NOSTRU VA FI D. VASILE CANARACHE, PREŞEDINTELE „F. R. S. C."-ULUI
PROGRAMUL CONGRESULUI, CARE VA AVEA LOC LA 14 ŞI 15 IANUARIE

Am anunţat la timp că România a fost invitată să participe la congresul balcanic de ciclism, care se va ţine în zilele de 14 şi 15 Ianuarie, la Sofia.

Reprezentantul ciclismului nostru va fi d. Vasile Canarache, preşedintele federaţiei române de ciclism.

PROGRAMUL CONGRESULUI

După aprobarea principială, de participare la acest congres, „F. R. S. C."-ul a primit, de curând, şi programul congresului, care are următoarea înfăţişare.

1. Fondarea federaţiei cicliste balcanice.

2. Propuneri pentru elaborarea statutelor.

3. Locul şi termenul primului campionat balcanic.

4. Programul exact al campionatului.

5. Condiţiuni de participare.

In timpul conferinţei cât şi după aceea, vor avea loc mai multe recepţii oficiale.

ROMANIA VA CĂUTA SĂ OBŢINĂ ORGANIZAREA BALCANIADEI 1939

Reprezentantul nostru, d. Vasile Canarache, va căuta să obţină organizarea balcaniadei 1939.

Cum însă organizarea unui asemenea spectacol implică neapărat o pistă modernă, — şi nouă ne lipseşte aşa ceva, — se va propune, la Sofia, în caz că se va obţine regia balcaniadei, ca ea să se desfăşoare în Septembrie; deoarece până atunci, se speră, construirea velodromului va fi terminată.

„U. F. S. R."-UL VA SPRIJINI ACEST EVENIMENT

Este neîndoios că organizarea balcaniadei, în Bucureşti, constitue un eveniment de serioase dimensiuni, el venind să aducă un aport considerabil în opera de redresare şi progres a pedalei noastre.

Dar, după cum subliniam mai sus, chestiunea este în funcţie, în foarte mare măsură, de existenţa unui velodrom care să corespundă cerinţelor.

Insă, construirea unui velodrom necesită sume mari de care ciclismul nu dispune.

Astfel, zilele trecute, „F. R. S. C."-ul a înconoştiinţat „U. F. S. R."-ul de participarea la congresul dela Sofia, cum şi de intenţia sa de a cere organizarea balcaniadei.

Deasemenea, s'a reamintit de imperioasa necesitate a construirii unui velodrom cum şi de sprijinul pe care ciclismul îl nădăjduesţe dela înaltul for — şi de care atârnă în bună măsură înfăptuirea unui eveniment extraordinar: organizarea balcaniadei la Bucureşti.

N. R. In legătură cu sprijinul nădăjduit din partea „U. F. S. R"-ului, nu ne îndoim că înaltul for, — în plenul căruia intră oameni cu trecut în ale sportului şi cu multă dragoste şi mulţi ani de muncă în această instituţie, — vor înţelege şi de data aceasta, — ca de atâtea ori, de altfel, — să sprijine un sport şi frumos şi util.

*

D. V. Canarache va pleca în ziua de 13 crt., urmând să se înapoieze după 5 zile.

La întoarcerea în ţară, d-sa va face „U. F. S. R"-ului un amănunţit exposeu asupra celor discutate şi hotărîte la Sofia.

In adunarea generală

EXCELENŢA SA D. MINISTRU GAFENCU A FOST ALES PREŞEDINTE DE ONOARE AL GRUPARII D. V. A. DIN GALAŢI

Galaţi, 10 (prin telefon). — Azi după amiază a avut loc aci adunarea generală a clubului sportiv D. V. A., care activează în divizia naţională B

D. ing. Avereanu, preşedintele clubului, a făcut un amănunţit expozeu asupra activităţii şi situaţiei materiale pe exerciţiul expirat, după care s'a procedat la alegerea unui nou comitet.

Au fost aleşi d-nii: lt.-col. Victor Raţiu, preşedinte activ.

Membri d-nii: ing. Neamţu, C. Teohari, comandor Ionescu, av. Gică Simionescu şi alte personalităţi de marcă din oraşul nostru.

D. GRIGORE GAFENCU, ALES PREŞEDINTE DE ONOARE

Având în vedere că d. Grigore Gafencu, — ministru de externe — a fost pe vremuri preşedinte activ al grupării, adunarea, în unanimitate, l-a ales preşedinte de onoare, expediindu-i-se şi o telegramă în care este rugat să accepte.

O TELEGRAMA OMAGIALA ADRESATA M. S. REGELUI

Ca încheere noul comitet a expediat M. S. Regelui o telegramă omagială.

Ce echipă va prezenta Franţa la „săptămâna" dela Garmisch Partenkirchen

Paris, 9. — La „Săptămâna sporturilor de iarnă" dela Garmisch — Partenkirchen, care va începe la 21 Ianuarie, vor participa următorii skieuri francezi :

Domni : Louis Agnel, Bernard Birnet, Maurice Besson.

Doamne : Cecille Agnel, Nicole Villan, Geneviève Martin.

Primele înscrieri în campionatele regionale de box amator ale Munteniei

Grupările C.F.R.-B.T. F.C. Rapid şi A.C.T. şi-au inscris candidaţii la campionatele regionale de box. Ultimele zile pentru licenţieri şi înscrieri

Preparativele pentru începerea campionatelor de box amator ale regiunei Muntenia, au intrat în fazele finalei.

Mâine este ultima zi când se mai pot face înscrieri.

Secretariatul federaţiei române de box este în fiecare seară asaltat de boxeuri, profesori şi maeştri de săli, cari cer informaţii despre felul în care se vor desfăşura aceste campionate.

IMPORTANŢA CAMPIONATELOR REGIUNEI MUNTENIA

Evident, cele mai interesante campionate sunt acestea, ale regiunei Muntenia, a căror desfăşurare va începe peste câteva zile.

Nu trebue să ne ascundem după degete : cei mai buni boxeuri se află în metropolă şi aceste probe oficiale ale regiunei Muntenia sunt tot atât de importante ca şi campionatele naţionale ale României.

PRIMELE INSCRIERI

La secretariatul F. R. Box s'au primit încă de acum 2 zile primele înscrieri.

Grupările „C. F. R.-B. T." şi „F. C. Rapid" au fost primele cari şi-au anunţat şi trimis lista boxeurilor participanţi.

Nu vom discuta valoarea boxeurilor înscrişi dar trebuie însă relevat felul corect cum se face administraţia la grupările mai sus amintite.

C.F.R.-B.T. a înscris pe următorii 6 concurenţi : Gh. Bidrinscki, Mihail Mazarin, Ioan Marinescu, Gheorghe Petrescu, Gh. Stroe şi Mihail Stănescu, iar **„F. C. Rapid"**, secţia de box pe următorii 5 concurenţi : Aurel Negreanu, Constantin Dumitrescu, Florian Mănescu, Mihail Mănescu şi D. Cionoiu.

Pe ziua de astăzi se aşteaptă sosirea la secretariatul F. R. Box şi a celorlalte înscrieri.

ASTĂZI ULTIMA ZI DE LICENŢIERI

Secretariatul F. R. Box ne informează că astăzi este ultima zi când grupările sportive mai pot achita cotizaţiile şi tot astăzi este ultima zi când se mai pot face licenţieri de boxeuri.

Iar mâine, Miercuri 11 Ianuarie, este ultima zi când sălile de box din Bucureşti mai pot trimite listele cu înscrieri.

PREMII, CUPE

Gruparea A. C. T., de sub preşedinţia d-lui Ion Ionescu-Bambulete, organizatoarea campionatelor regionale şi interregionale din acest an, s'a adresat tuturor amatorilor de box şi caselor cu articole sportive în vederea strângerii unui cât mai însemnat număr de obiecte pentru premiile ce se vor oferi campionilor şi finaliştilor.

Deasemenea, în competiţia Deascemenea, în competiţie mai sunt câteva cupe importante. Astfel d-nii D. R. Ioaniţescu, Malaxa, prof. univ. Gerota, boxeurul Gh. Covaci au oferit cupe învingătorilor.

ULTIMILE INSCRIERI

Gruparea A. C. T. ne trimite următoarea listă înscrişilor ei ; **Păun Petre, Georgescu Nicolae, Vânătoru Ion, Bob Gheorghe, Vivi Stănescu, Ciocan Nicolae, Manole Niţescu, Petruş Dumitru, Câlcic Alexandru, Dănescu Constantin, Corcodel Gheorghe, Vânătoru Nicolae, Stoianovici Ion, Tinichez Nicolae, Ionescu Constantin, Ioniţă Gheorghe, Scărlătescu Gh., Dumitru Zamfir, Iacob Gheorghe, Luca Gheorghe, Ştefănescu C-tin, Mincă Ilie, Mogoş Dumitru.**

Gloria C. F. R. a depus jurământul de credinţă, M. S. Regelui Carol II

GALAŢI, 10 (prin telefon). — Gruparea Gloria C. F. R. a depus şi ea jurământul de credinţă către M. S. Regele şi de supunere faţă de legile ţării, conform nouilor regulamente ale Străjii Ţării.

Depunerea jurământului s'a făcut în prezenţa d-lui N. Contz, directorul şcolii normale şi delegat al Străjii Ţării şi a altor personalităţi din administraţia oraşului şi judeţului nostru.

Schimb de antrenori între Anglia şi... Ungaria

Un senzaţional proect al d-lui dr. Dietz

Ultimul număr al lui „Sporthirlap" se ocupă de un proect interesant al d-lui dr. Dietz.

Selecţioneurul unic al Ungariei vrea să trimită pe unul din antrenorii unguri în Anglia, ca să studieze acolo soccerul britanic şi în acelaş timp va propune federaţiei ungare ca un bun antrenor englez să fie angajat la Budapesta, pentru pregătirea naţionalei ungare.

Jack Mac Avoy va fi opus lui Fred Apostoli

Comisia de box a statului New-York a luat următoarea deciziune:

Dacă Solly Krieger persistă în a nu ridica provocarea lansată de Fred Apostoli, pentru titlul mondial respectiv, ea va hotărî ca Jack Mac Avoy să fie challengerul lui Fred Apostoli.

Mike Jacobs este foarte doritor de a organiza acest match şi a asigurat pe membrii comisiei că Jack Mac Avoy face cu uşurinţă categoria mijlocie.

Contrar tuturor svonurilor

Gloria C.F.R. pleacă în Orient la 15 Ianuarie

Turneul va dura 30 de zile

Galaţi, 10 (prin telefon). — Deşi se anunţase cu certitudine că Gloria C. F. R. nu mai pleacă în turneul ce proectase în Orient, totuşi echipa din praşul nostru nu s'a gândit şi nu se gândeşte să renunţe.

Conducerea echipei a anunţat oficial că pleacă la 15 Ianuarie şi că turneul va dura o lună, echipa urmând să revină în ţară la 15 Februarie.

Dumitru Panaitescu pleacă la Paris

Dumitru Panaitescu, campionul României la categoria muscă, ne-a anunţat că şi-a stabilit definitiv data plecării la Paris.

El va părăsi România la 15 Februarie crt., şi la Paris va intra în manajamentul profesorului Georges Leclerc.

Editura Societăţii Anonime „Universul", Bucureşti—România

Taxa poştală plătită în numerar conform aprobării dir. g-rale p. t. t. nr. 70.346/938

2 LEI

UNIVERSUL

8 PAGINI

11-II-1939

Redacţia şi Administraţia: Palatul „UNIVERSUL", str. Brezoianu 23—25. Telefon: Centrala: 3.30.10; Redacţia: 4.21.81. Redactor responsabil EUGEN DUMITRESCU

Proprietar: „Universul", S. A.
Adm.-delegat STELIAN POPESCU
Inscris sub No. 167, Trib. Ilfov

Nr. 11 Anul II ● BUCUREŞTI. — Joi 12 Ianuarie 1939

ABONAMENTE: 3 luni LEI 150 | 6 luni LEI 270 | 1 an LEI 500

Anul de aur al sportului românesc

Intorcând vizita M. S. Regelui Carol II cu ocazia serbărilor Restauraţiei, M. S. Regele George VI al Angliei va patrona marele concurs hipic internaţional, din Capitală

După cum am anunţat în numărul de eri al ziarului nostru, pentru 24 Mai ne este rezervat unul dintre cele mai importante evenimente sportive: matchul de foot-ball Anglia-România.

Aseară însă, ne-a fost adusă la cunoştinţă o nouă şi covârşitoare veste, care tinde să revoluţioneze mişcarea sportivă românească.

E VORBA DE VIZITA M. S. REGELUI GEORGE VI AL ANGLIEI, LA MARILE SERBARI ALE RESTAURAŢIEI DELA 8 IUNIE ŞI CARE VA INTOARCE ASTFEL, VIZITA TRIUMFALA FACUTA LA LONDRA, DE M. S. REGELE CAROL II.

CUM LA ACEIAŞI DATA „SOCIETATEA HIPICA ROMÂNĂ" VA ORGANIZA UN MARE CONCURS INTERNAŢIONAL LA CARE VOR PARTICIPA ŞI CONCURENŢI ENGLEZI, ORGANIZATORII, PENTRU A DA O MAI MARE AMPLOARE EVENIMENTULUI, VOR OFERI PATRONAJUL ACESTUI CONCURS M. S. REGELUI GEORGE AL ANGLIEI, CARE E UN MARE ADMIRATOR AL ACESTEI RAMURI SPORTIVE.

NOI FACEM TOTUŞ O MICA REZERVA ASUPRA ACESTUI FAPT, DEOARECE SE ŞTIE CA LA VARA M. S. REGELE GEORGE VA VIZITA STATELE-UNITE ŞI NUMAI IN ALTERNATIVĂ CA INTOARCEREA SA IN EUROPA SE VA PRODUCE INAINTE DE 8 IUNIE, VA PUTEA FI IN CAPITALA NOASTRA LA DATA DE MAI SUS.

ŞI CUM ACEASTA ALTERNATIVA E FOARTE PROBABILA, CREDEM TOTUŞ CA ACEST EVENIMENT VA INCUNUNA STRALUCIT, ACTIVITATEA SPORTIVA A ROMÂNIEI PE ACEST TEREN.

Incă o ofertă...

Vienezul A. Drescher s'a oferit antrenor federal

F. R. F. A. a primit o nouă ofertă pentru postul de antrenor federal.

De data aceasta ofertantul este german şi se numeşte A. Drescher. Este vienez, fost jucător al echipei Rapid şi antrenor al clubului... negustorilor din Viena, unde a funcţionat şi ca antrenor de..hand-ball.

Federaţia noastră nu a răspuns încă.

Dansul milioanelor

Ce burse pretind Braddock şi Tommy Farr ca să boxeze cu Len Harvey

Braddock cerând 5.400.000 lei pentru ca să boxeze cu Len Harvey şi'n plus trei voiajuri dus şi întors New-York — Londra precum şi cheltueli de întreţinere pentru trei persoane la Londra, organizatorii au renunţat la serviciile lui.

Pe când Tommy Farr a pretins „numai" 5.340.000 lei liberi de orice impozit şi 750.000 lei o datorie pe care numitul boxeur o are faţă de organizatorul Sydney Hulls şi din a cărei cauză el este suspendat „sine die" de către federaţia engleză de box.

Nici cu acesta nu s'au înţeles organizatorii şi atunci au apelat la serviciile unui boxeur de mai mică importanţă, anume Larry Gains.

Pentru acest match, Larry Gains — Len Harvey organizatorul Sidney Hulls a oferit 4.000.000 lei în timp ce Gains s'a declarat mulţumit cu o bursă de 1.500.000 lei.

Grecia, Siria, Egipt... ...iată ruta viitorului turneu al selecţionatei divizionare în Orient

Indiscutabil că rezultatele obţinute de selecţionata divizionară în Orient sunt excelente.

Şi în special cele reuşite în Grecia.

Ceeace a adus echipei noui angajamente, în Grecia, pentru iarna viitoare.

F.R.F.A. însă, are în perspectivă un turneu de proporţii mult mai mari.

Şi iată cum :

In afară de ofertele din Grecia, forul nostru de specialitate va relua tratativele cu federaţia egipteană ; pentrucă invitaţia primită din Egipt şi căreia nu i s'a răspuns în iarna aceasta, a rămas pentru iarna viitoare. In acest sens F.R.F.A. va relua tratativele întrerupte.

In sfârşit, federaţia va da curs şi invitaţiei din Siria, din partea clubului Hilmi Sport. In Siria, urmează să aibe loc două jocuri.

Nu-i exclusă nici o invitaţie din Turcia, dar chiar fără ea, turneul în perspectivă se prezintă destul de lung : 3 jocuri în Grecia, 2 în Siria şi 4 în Egipt.

„Cupa Europei Centrale va începe la 13 Iunie, chiar fără Italia"

Noua formulă a Cupei Europei Centrale, aşa cum a fost hotărîtă în principiu în conferinţa ţinută la Bucureşti la 17 Decembrie, nu-i deloc sigur că va fi menţinută şi incertitudinea aceasta este provocată de faptul că poziţia Italiei nu a fost deloc lămurită până astăzi.

In ce priveşte însă, existenţa competiţiei, aceasta este sigură.

D. Octav Luchide, care este, fără îndoială, bine iniţiat în culisele C. E. C.-ului, a declarat eri:

— Cupa Europei Centrale va începe la 13 Iunie chiar fără Italia.

Ceeace dovedeşte două lucruri: că această competiţie va fi menţinută şi că formula cu 8 echipe nu-i sigură.

Preşedintele federaţiei de football a renunţat la această calitate

S'a anunţat mai de mult că preşedintele unei importante federaţii va demisiona din această funcţiune din motive puternice.

In momentul de faţă se poate preciza că este vorba de conducătorul federaţiei de football, care a renunţat la această calitate pentru că a fost numit într'un post de înaltă răspundere.

Se pare că la conducerea federaţiei va fi chemat unul din actualii vicepreşedinţi.

Federaţia letonă de box se interesează de matchul România-Letonia

Interesantele declaraţii ale d-lui Peteris Briedis despre această întâlnire amicală

Am publicat încă de acum câteva săptămâni despre o proectată întâlnire pugilistică amatoare între boxeurii români şi letoni.

Oferta venea din partea federaţiei letone şi federaţia română de box a primit cu multă bucurie oferta.

PRIMUL ANGAJAMENT

Oferta a fost făcută de d. Peteris Briedis, un intelectual leton, venit în ţara noastră pentru studii şi care în esenţă este şi un mare sportiv.

Se hotărîse ca primul match să se desfăşoare la Riga iar revanşa în vară, pe una din arenele din Bucureşti.

Se aşteaptă pentru perfectarea matchului numai procura de împuternicire ca d. Briedis să poată iscăli contractul.

FEDERAŢIA LETONA NU POATE ORGANIZA PRIMUL MATCH

Eri am primit vizita la redacţie a d-lui Briedis care — d-sa este şi redactor la ziarul sportiv leton „Sporta Pasaule"

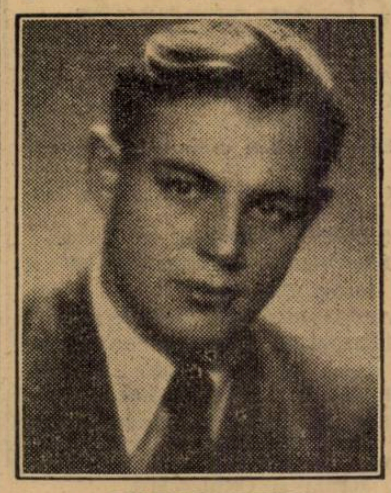

PETERIS BRIEDIS

(Lumea sportivă) — ne-a declarat următoarele:

Federaţia letonă de box mi-a trimis împuternicirea cerută de organele federale pugilistice din România, dar spre regretul letonilor, primul match nu se poate organiza la Riga. Motivul?

Programul federaţiei amatoare de box din Letona este extrem de încărcat pe timpul primăverii.

CU CINE BOXEAZA LETONII

Reprezentativa amatoare a Letoniei va boxa în primăvara anului 1939 cu reprezentativele Danemarcei, Angliei şi Estoniei.

Aceste trei matchuri importante vor obosi enorm pe boxeuri, astfel că ei nu ar mai putea susţine un al patrulea match internaţional.

Federaţia letonă de box propune însă ca primul match să se desfăşoare în vară la Bucureşti, urmând ca revanşa să se facă în toamnă la Riga.

VOLLEY BASKET-BALL

Se reia activitatea oficială

Programul jocurilor de Vineri și Duminică

Aseară, conducerea ligii Bucegi a ținut ședință în localul U. F. S. R.-ului. In această ședință s'a decis ca programul pentru Vineri și Duminică să rămână acelaș care fusese fixat în ședința din 12 Decembrie.

Programul are următorul aspect:

VINERI 13 IANUARIE
BASKET-BALL

Ora 21: Caraiman—C. F. R. arb. Gr. Avachian.

Ora 22: E. F. A.—Pebe, arb. E. Dumitrescu.

Ora 23: Aurora—Sp. Studențesc, arb. Gr. Avachian.

DUMINICA, 15 IANUARIE
VOLLEY-BALL

Ora 8.30: Aurora—A.C.T., arb. Teodoru.

Ora 9: V. Dacia—Inainte, arb. E. Dumitrescu.

Ora 9.30: E. F. A.—V. Dacia (fete) arb. R. Florian.

Ora 10: Sp. Studențesc—Miorița, arb. Gr. Avachian.

Ora 10,30: Aurora—Delavrancea (fete), arb. A. Udenio.

Ora 11: C. F. R.—Delavrancea, arb. T. Augustide.

Ora 11.30: Hai-Hai—Macabi (fete) arb. G. Avachian.

Ora 12: Telefoane—Pebe, arb. T. Augustide.

Ora 12.30: Macabi—V. S. C., arb. E. Dumitrescu.

Ora 15: Rahova—M. Oficial, arb. Epuran.

Ora 15.30: Vergu—M. Oficial (fete), arb. R. Florian.

Ora 16: Vergu—I. P. P., arb. P. Mănișoreanu.

Ora 16.30: Start—Radu Vodă (fete) arb. G. Epuran.

Ora 17: Bonaparte—Av. Sportiv, arb. E. Dumitrescu

Ora 17,30: Caraiman—Miorița (fete), arb. Bădescu.

Ora 18: Viitorul—A. S. A., arb. d. Herold.

Ora 18.30: Caraiman—Venus, arb. d. Udenio.

Ora 19: O. C. B.—Radu Vodă arb. d. Epuran.

BASKET-BALL

Ora 19.30: A. S. A.—Venus, arb. d. Udenio.

Ora 20.30: Juventus—Sp. Studențesc II, arb. Gr. Avachian.

Campioana de basket-ball a Poloniei învinsă și învingătoare în turneul din Letonia

— Corespondență particulară —

A. S. Z. Varșovia, campioana de basket-ball a Poloniei, a făcut un turneu în Letonia, unde a susținut mai multe partide de volley și basket, atât feminine cât și masculine.

A. S. Z. Varșovia a jucat cu clubul studențesc „Universitatea Sport" și a repurtat câteva victorii, dar numai la volley-ball.

Iată rezultatele din cele două zile ale turneului:

ZIUA I-a

A. Z. S. W.—U. S., 16—14; 12—15; 15—8 (volley femenin).

A. Z. S. W.—U. S., 10—15; 15—11; 20—18 (volley băeți).

U. S.—A. Z. S. W., 49—34 (21—13) (basket băeți).

U. S.—A. Z. S. W., 19—11 (14—2) (basket femenin).

ZIUA II-a

A. Z. S. W.—U. S., 15—13; 15—13 (volley femenin).

U. S.—A. Z. S. W., 15—4; 13—15; 15—11 (volley băeți).

Selecționata Letoniei—A. Z. S. W., 76—18 (38—3) (basket-ball băeți).

*

Ziarele letone au anunțat vizita la Riga a campioanei române Sportul Studențesc în zilele de 6 și 7 Februarie, dar nu au anunțat decât un singur adversar: pe Universitatea Sport, al doilea nefiind încă fixat.

*

La 21 Ianuarie se va juca la Riga o partidă internațională între echipele naționale ale Letoniei și Lituaniei.

Matchul este așteptat cu multă nerăbdare, deoarece el va hotărî hegemonia în basket-ballul european a învingătoarei.

Aceasta deoarece Letonia, socotită ca prima țară din Europa, a fost învinsă anul trecut numai de Lituania, deși a susținut 9 matchuri internaționale.

Infrângerea a fost de fapt după prelungiri, matchul reglementar terminându-se la 19—19.

AVENTURILE DETECTIVULUI WILLIAM THARPS

JOCHEUL DISPARUT

ROMAN SPORTIV de GEORGE MEIRS

TRADUCERE de CONST. TOMESCU

CAP. IX

Cine e asasinul?

Vizitatorul nostru fu oarecum desamăgit, văzând pe celebrul detectiv ocupându-se de astfel de nimicuri; dar nu zise nimic fiindcă știa bine că tocmai când părea mai puțin preocupat de o problemă, atunci William Tharps se gândea mai mult la ea.

Așa, că se grăbi să accepte oferta de a-l duce a doua zi la Longchamps pe care prietenul meu i-o făcut.

Dejunarăm a doua zi la de Jorie. Cu toată încrederea ce o avea în calul său, amicul nostru era puțin cam nervos; partida pe care o juca era deosebit de importantă și ne întreba dacă nu cumva făcuse rău nedând ascultare sfaturilor antrenorului său de a angaja pe Celow și încăpățânându-se să dea conducerea unui începător.

El își îmbrăcase fracul și își pusese clacul în speranța că va fi prezentat șefului Statului.

Când sosirăm la hipodrom, pe lângă limuzina gazdei noastre trecu o altă mașină care nu era cu nimic mai prejos în ceeace privește luxul și confortul; mașinal eu o admiram în timp ce ea trecea și, la un moment dat, eram gata să scot un strigăt recunoscând în spatele ei numărul: „1313-U 5", care era al mașinii cu care fugise bărbatul complet ras, în noaptea trecută.

William Tharps văzuse, de asemeni, numărul, dar fața sa impasibilă nu trădase nici o emoție. Urmarăm mașina și intrarăm în parc imediat după ea. Repede eu sării jos, și în timp ce Tharps vorbea cu ducele, eu țineam ochii ațintiți asupra mașinii din fața noastră. Un lacheu deschise portiera. Ocupantul puse un picior pe scară, apoi sări, în marginea drumului, pe iarbă.

Eram situat în așa fel încât când el ridică ochii îl văzui din față; mi-a trebuit toată puterea mea de voință pentru a putea sta liniștit.

Omul care coborîse din 1313 U 5, omul complet ras, ai cărui ochi îi recunoscusem la Bruxelles și al cărui gest criminal dela Amsterdam îl înțelesesem pe deplin, omul care simțindu-se descoperit, descărcase asupra lui William Tharps un revolver omucid, *era Coussort !*

Și, dintr'odată, îmi lămurii totul: înțelegerea cu Winggs, complicitatea amantei acestuia, totul era exact. Coussort, proprietarul lui *Golden Dick*, câștigătorul premiului Jockey-Clubului la cota de 25/1, Coussort, bookmakerul norocos, care încasase sute de mii de franci în urma căderii favoritului, el fusese cel care împiedicase pe *Monden* să câștige.

Imi trecu atunci prin minte gândul că dacă de Jorie, care rădea aci, aproape de mine, ar fi putut avea siguranța pe care o aveam eu, l-ar fi strâns de gât imediat pe ticălos. Mă întrebam dacă trebuia să-i spun ceeace știam, dacă trebuia să-i arăt pe cel care-l jefuise și să strig : iată omul care a ucis pe necunoscutul din gara Givet.

Totul se explica cu atâta ușurință, încât îmi fu rușine că n'am dat, la început, mare importanță îndoielii ce o aveam în privința cinstei acestui om. Coussort părăsise hipodromul însoțit de metresa jockeului ; cu ea, făcuse demersul cunoscut la prefectura poliției, prin ea, reușise să convingă pe Winggs să dispară, fapt care-l îmbogățise încă odată pe cât era ; el era vinovatul, criminalul pentru demascarea căruia Tharps nu ezitase să facă un obositor drum până la Bruxelles și Amsterdam. Totul era clar; Bruxelles și Amsterdam nu erau oare, împreună cu Londra și Berlin, orașele unde funcționau cele mai importante agenții mondiale de pariuri la curse ? Cei trei complici jucaseră la aceste case speciale pe șansa lui Golden Dick, la o cotă superioară cu mult celei dela pariul mutual, iar Winggs și Coussort se întorceau la Paris, cu banii câștigați prin fraudă, în ziua când omoriseră pe un complice jenant, a cărei statură și înfățișare fizică făcuseră să se creadă că este însuși jockeul lui *Monden*.

Abili, oamenii aceștia, cari încasaseră poate două milioane, umpluseră apoi cu bani buzunarele victimei și îi puseseră în degete inelele cu pietre ale lui Winggs. Fără îndoială, ei îl uciseseră pentru a nu-i mai da partea lui din banii încasați.

Ca întotdeauna, Tharps avea dreptate când afirma că mobilul crimei fusese furtul.

Priveam pe acest om, pe când se îndrepta cu pași siguri spre tribuna proprietarilor și mă întrebam ce mai aștepta William Tharps ca să-i poată înfige mâna în guler.

Trăgându-l de-oparte, îl întrebai dacă trebuie să anunț pe Asselin, pe care-l vedeam venind, de prezența noastră. El consimți, cu condiția numai ca să nu facem nimic până ce nu ne dă el ordin.

Făcurăm întocmai, de teamă ca nu cumva un singur gest al nostru să strice tot planul pe care detectivul și-l făcuse.

Golden Dick era socotit favorit, ca urmare a victoriei obținute în cursa Jockey-Club-ului. Intocmai cum prevăzuse amicul meu, monta complet necunoscută a lui Benn făcuse să scadă mult cota lui *Monden* ; în timp ce calul d-lui Coussort se afla la 3/1, pensionarul grajdurilor ducelui era oferit la 7 și 8.

Detectviul, așa cum ne anunțase, puse o foarte mare miză pe *Monden* și ne convinse, să punem, eu o sută și inspectorul douăzeci de franci, pe șansele aceluiaș cal.

In ciuda convingerilor noastre intime, totul merse de minune. *Monden* ajunse la „sosire" cu mult înaintea celorlalți cai.

Proprietarul său, a cărui nervozitate crescuse și mai mult, fu imediat înconjurat de o mulțime de prieteni. Amicul meu, care stătuse tot timpul lângă el, fu primul care-l felicită; și când cercul celor cari țineau să elogieze pe *Monden* se rărise, detectivul luă pe duce de braț și îl trase deoparte.

(Urmează mâine)

PENTRU CITITORII NOUI

In urma unei întâmplări puțin banale, petrecută la hipodromul dela Chantilly, detectivul William Tharps ia în cercetare ciudatul caz al dispariției jockeului Arthur Winggs, care trebuia să conducă în cursa „Jockey Clubului", calul prietenului său, ducele de Jorie.

In timp ce se făceau tot felul de presupuneri iar bănuielile își strângeau cercul în jurul bookmakerului Coussort, — al cărui cal câștigase cursa — și al Janei Beryl, prietena jockeului dispărut, cadavrul acestuia din urmă e găsit într'un compartiment de clasa I-a al trenului Bruxelles-Paris. Descoperirea e făcută de autoritățile din orășelul Givet, unde Jane Beryl se dusese chiar în ziua crimei.

Continuând cercetările în Belgia și Olanda, Tharps se întoarce cu frumoase rezultate.

SPECTACOLE

Teatre

OPERA: Casa cu trei fete.
NAȚIONAL: Duduca Sevastița.
TEATRUL STUDIO: Clownul.
TEATRUL COMOEDIA: Visul unei nopți de iarnă.
TEATRUL LIBER (sub Comoedia): Zile senine.
TEATRUL REGINA MARIA : Azilul de noapte.
LIGA CULTURALA: Revizorul.
ALHAMBRA: 1000 de ani pace.
TEATRUL MODERN: Miliția teritorială.
SAVOY: Tănase Istanbul.
MUNCA ȘI VOE BUNA : Cămila trece prin urechile acului.
TEATRUL RELIGIOS (sala Liedertafel): Drumul Crucii.

Cinematografe

ARO: Crima Nataliei Roguin.
CAPITOL: Patrula armistițiului și jurnal Metro.
SCALA: „Trei camarazi" și jurnal Paramount
CARLTON: Champs Elisées și Jurnal Fox.
SELECT : Frivola D-ra Brent.
TRIANON: „Paris-Melody 1939" și jurnal Paramount.
ARPA: Mascatul, operă completă
BIZANTIN: O crimă fără importantă, Iluzia cea mare și artiști.
FEMINA : Trei fetițe dulci.
REGAL: „Albă ca zăpada și cei șapte pitici", jurnal Paramount.
PALAS BULEVARD : Bill Gazon, Jurnal și Complectare.
ROXY: Patrula armistițiului și jurnal Metro.
ELYSEE: Paris-Melody 1939 și jurnal Paramount.
FORUM: Casa din Malta și Manuela.
CORSO : Atlantis.
AIDA: Stella Dallas si A doua lună de miere.
AMERICAN: Aventurile lui Marco Polo și Tom Sawyer (Haimanaua).
ATENEUL TEI: Contesa Walewska și Monstrul galben.
BARCELONA: Floare de ghiață si trupa de reviste.
CARMEN: Romeo și Julieta și Misterul unei crime.
COTROCENI: Paramata si Fac ce-mi place.
DIANA: Tragedia unei generații și Domnișoara vedetă cu Shirley Temple și artiști.
DICHIU: Petru cel Mare, Căsătorie americană și jurnal.
DACIA : Robin Hood cu Erroly Flyn și Răzbunarea Zeului Syva cu Peter Sorre.
DOINA : Ogorul cu Paul Monny și Stan și Bran la Holiwod.
EDISON: Robin Hood și O lacrimă ascunsă.
FLORIDA: Casa din Malta și Revista Revistelor cu Frații Ritz.
FRANCLIN : Aventurile lui Robin Hood și complectare Cabaret.
GLORIA: Capricio și Rivalii.
IZBANDA: Frou-Frou și 6 ore de trăit.
ILEANA: Evadatul 320 și Mister Zero.
LIZEANU: Submarinul D 1 și Patima
LOLICA: Oameni în lanțuri, Polițistul invizibil învingător și Banda veselă în vacanță.
LIA: Viață de artist cu Shirley Temple și Habanera.
LUCIFER: Tura, zeița junglei și Stăpânul Metropolei.
MARCONI: Cântecul dimineții, Satan în frac, jurnal și trupă de reviste și comedii.
MARNA: Senorita, Ultimul gangster și trupă de reviste.
MILANO: Pentru viața unui om și Cadrilul.
MODEL: Alarmă în India și Ciclonul
NISSA: O fetiță delicioasă și Stella Dalles.
NERO: Șeicul și Habanera.
NONI: Chemarea cea mare, Necunoscuta și revistă.
GLORIA : Neapole sub sărutul focului și Legea nu iartă.
OMNIA: Sissy și Manuela
ORFEU: Tinerețea își cere dreptul și Clubul sinucigașilor.
ODEON: Atenție, d-le profesor și Bulu (Tigrul alb).
PARIS: Nomazii și Testamentul misterios
PACHE: Sfidătorii aerului și Nunta cu repetiție.
PAX: Diligența însângerată, Femeile vesele din Windsor și complectare.
RAHOVA: Aventurile lui Marco Polo și Umbra morții.
RIALTO: D-ra vedetă cu Sirley Temple și Minciuna Ninei Petrovna.
SPLENDID: Bătălia aurului și Nebuniile tinereței.
REX: Ultimul gangster și Adevărul îndrăcit.
TRIUMF: Cel mai bun prieten și Departe de țară.
TOMIS: Bătălia aurului și Capriciile destinului.
UNIC: Viață de artist cu Shirley Temple și Habanera.
VOLTA BUZEȘTI : Indrăsnețul, Banii și revistă.
VOLGA: Leopardul Suzanei și Minciuna sfântă.
VENUS: Inchisoare fără gratii și Șeicul.

O problemă veche dar mereu actuală: DOPINGUL

Doping!

Cuvântul acesta l-am întâlnit de foarte multe ori în diversele rubrici ale ziarelor de sport.

Problema a fost desbătută timp îndelungat de toți specialiștii cu o forță de multe ori tragică.

Ea este interesantă, enorm de interesantă chiar, numai din acest punct de privire al tragismului, cu care a fost desbătută problema aceasta.

Dar pentru moment nu ne interesează acest studiu de exclusivă importanță teoretică. Au fost oameni, cari au apărat dopingul și au fost tot atâția, cari au condamnat-o cu egală convingere.

Dar ce este dopingul? Este neapărat necesar ca această chestiune să fie lămurită pentru a-i putea aprecia efectul și deci utilitatea.

Foarte simplu: dopingul este mărirea pentru moment a randamentului jucătorilor sau atleților pe cale chimică.

Lucrurile mai sunt destul de vii în mintea tuturor pentrucă s'au bucurat de o publicitate extraordinară.

Este vorba de minunatul „ser Sharps-Strakman", care a adus lui Wolverhampton Wanderers, locul secund în clasament, iar lui Major Buckley un renume mondial.

Se crede că ar fi existat un ser, care injectat jucătorilor înainte de match provoacă o stare specială foarte favorabilă jocului de football.

Și totuși, într'un interview acordat lui Paris-Soir, celebrul Major Buckley a spus că serul lui există dar constă într'o infuzie de jucători tineri, dintre cari cel mai bătrân nu trecea de 24 ani.

Toată lumea a considerat răspunsul lui Buckley ca o vorbă de spirit; o metaforică evitare a unei desvăluiri, care nu trebuia să se întâmple.

Publicul, pasionat de problemă, a continuat să creadă că „serul" lui Wolverhampton este o reclamă ingenioasă, o realitate, care e ținută mascată sau o invenție a ziarelor în goana lor nestăpânită după senzațional.

Și totuși, în foot-ball dopajul există sub o formă poate minoră dar foarte precisă.

Sunt jucători — eu personal cunosc foarte mulți — cari nu pot începe un match de foot-ball fără să bea în prealabil o ceașcă de cafea tare sau conținutul unui păhărel de rom sau coniac.

Au convingerea fermă că aceasta le ajută enorm în timpul matchului și trebue să recunoaștem cu toată sinceritatea că această convingere posedă un suport real.

Cafeaua neagră și alcoolul creează o stare mai sensibilă a nervilor, care influențează mult și favorabil viteza și agresivitatea atletului.

Realitatea aceasta poate lua, firește, forme mai „înaintate" în cluburile profesioniste, pentru care mijloacele de dobândire a avantagiilor nu constitue — din punctul de vedere al uzurii jucătorilor — o problemă de conștiință.

Dopingul este și o problemă de conștiință. Acest aspect, care poate fi inedit și chiar înduioșător, este totuși acela, care determină lupta contra dopingului.

Este un lucru cunoscut că jucătorii îmbătrânind vor avea nevoe de o doză din ce în ce mai mare pentru ca efectul să fie acela așteptat.

Firește, dopingul sub formă de... cafea sau alcool nu lasă urme prea serioase în corpul jucătorilor.

La urma urmelor, cafeaua neagră poate fi chiar un doping acceptabil. Dar celelalte, adevăratele dopinguri pe bază de diverși alcaloizi, nu sunt atât de puțin inofensivi.

Corpul și nervii atleților suferă și mai ales după ce aceștia au încetat să mai practice sportul.

Atunci ravagiile dopingului se vor vedea în toată întinderea lor.

Se poate ca celebrul „ser" al lui Wolverhampton să nu fie ceva real.

Dar dacă este real... nu știm dacă tinerii jucători ai lui Wolverhampton vor fi — când nu vor mai juca football — recunoscători Majorului Buckley.

Petre Steinbach

4.21.81

este numărul de telefon al redacției ziarului nostru

Football

Comisia centrală a terenurilor

Comunicat

In conformitate cu deciziunile Comisiunei Central a Terenurilor formată din d-nii Cpt. V. Rădulescu președinte, Arh. C. Nedelescu și C. Herjeu, membri, se aduce la cunoștința grupărilor proprietare sau beneficiare ale terenurilor notate mai jos că li s'a acordat un ultim termen — 1 Martie 1939 — pentru complectarea lipsurilor arătate în dreptul fiecăruia, cunoscând că în caz de neconformare terenurile vor fi suspendate.

VENUS BUCUREȘTI

Se va micșora lățimea terenului de joc din ambele părți laterale cu câte 0.50 m. modificându-se trasarea liniilor de tușe pentru a se mări distanța dintre steagurile de colț și stâlpii de beton aflați în colțurile terenului în interiorul gardului de sârmă înconjurător al terenului de joc.

MACABI BUCUREȘTI

Se va trimite un plan general al terenului cu noua dimensiune a terenului de joc și cu distanța dela liniile de margine la gardul de sârmă, înconjurător

HIPODROM (DACIA UNIREA) BRAILA

Idem

REGELE CAROL II (MONUMENT) BRAILA

Se va trimite un memoriu conform art. 216 al. b).

S. P. M. CONSTANȚA

Plan de cabine conform art. 216 al. e), procesul verbal al districtului conform art. 217 și memoriu conf. art. 216 al. b.

REG. 23 INF. CALARAȘI

Conform adresei districtului Călărași Silistra din 23 Octombrie înregistrată la Nr. 6421/938, se ridică omologarea terenului până ce va fi adus în stare perfectă de utilizare.

VELODROM BUCUREȘTI

Lipsă toate actele prevăzute de art. 204—225 din regulamentul de administrație.

ARSENAL BUCUREȘTI

Idem

A. S. PUCIOASA

Idem

TENNIS CLUB TARGOVIȘTE

Idem

MUNICIPAL BUZAU

Idem

MUNICIPAL T. MAGURELE

Idem

VICTORIA ALEXANDRIA

Idem

VRANCEA FOCȘANI

Idem

VENUS TULCEA

Idem

TERNUL DISTRICTULUI SILISTRA

Idem

PREȘ.: CPT. V. RADULESCU

Gloria C. F. R.

refuză să-l împrumute pe Cârjan Unirii Tricolor

Se știe că Unirea Tricolor a făcut apel, pentru a face o figură cât mai frumoasă în turneul din Orient, la vechii săi jucători Sony Niculescu și Cârjan.

Juventus l-a cedat pe Sony cu o solicitudine remarcabilă.

Cu gruparea gălățeană lucrurile nu au mai fost posibile deoarece Gloria C. F. R. refuză să-l împrumute pe Cârjan Unirii Tricolor.

In fața acestei situații, se pare că Unirea Tricolor va renunța la serviciile lui Cârjan și va pleca în Turcia fără el.

Dela U.F.S.R.

Pe la începutul lunei Februarie va apărea un anuar sportiv editat de U. F. S. R. Acest anuar, care e în faza terminării, e lucrat de d. avocat G. Costescu.

*

Incepând din acest an U. F. S. R.-ul va avea o comisie de recepții, pusă sub conducerea d-lui profesor Zahirnic.

Un cântec de altă dată

CCN nu a ținut ședință aseară

Comisiunea campionatului național care urma să judece aseară contestația Victoriei din Cluj la matchul cu F. C. Rapid, a amânat din nou judecarea din cauza lipsei martorilor.

Marțea viitoare comisiunea va judeca procesul fie că martorii se vor prezenta fie că nu.

Nu din orgoliu...

Humis ne roagă

să desmințim unele declarații... „ale lui"

Sosirea lui Humis era desigur un eveniment important pentrucă înaintașul Venusului era singurul martor ocular al matchului de la Atena, pe care Selecționata divizionară l-a câștigat în mod atât de strălucit.

Și pentru aceasta, a doua zi s'au găsit mai multe ziare cari să apară cu declarații de ale lui

Lucrul nu este desigur anormal decât că un redactor al unui foarte mare cotidian a avut o imaginație prea pesimistă și și-a închipuit că Humis a fost prost primit în Grecia.

Ceia ce ar fi foarte interesant dacă ar fi adevărat, dar nu este.

Și aceasta ne roagă Humis să arătăm în rândurile acestea.

Intr'adevăr, Humis ne-a rugat insistent să desmințim... declarațiile sale apărute în acel cotidian pentru motivul foarte simplu dar foarte puternic că nu le-a făcut.

Mai mult, chiar — și nu facem aceasta din orgoliu — Humis ne-a rugat să subliniem că nu a vorbit decât cu unul din redactorii ziarului nostru și nu a dat alte declarații decât acelea apărute în „Universul Sport".

I-am făcut acest serviciu, cu plăcere.

Dar, îi va lăsa furtuna?...

UNIREA TRICOLOR

A MAI PERFECTAT TREI JOCURI IN TURCIA DOUA LA ANKARA ȘI INCA UNUL LA ISTANBUL

OBORENII VOR PLECA LA 26 IANUARIE ȘI SE VOR INTOARCE LA 6 FEBRUARIE

Se știe că Unirea Tricolor și-a amânat plecarea în Turcia pentrucă furtuna, care bântuia pe Marea Neagră, făcea imposibilă sosirea la timp și deci matchul cel mai important trebuia contramandat.

Hotărîrea, luată de comun acord cu organizatorii dela Istanbul, a fost acum completată fixându-se datele noui.

TURNEUL INVERSAT...

Iată însă că această amânare a jocurilor dela 6 și 8 Ianuarie a condus la o inversare și prelungire a turneului.

D. Valeriu Negulescu, conducătorul oborenilor, a plecat la Istanbul și a aranjat încă alte trei matchuri în Turcia.

In aceste condiții, turneul oborenilor va începe dela Ankara și se va termina la Istanbul.

IN TOTAL CINCI MATCHURI

Conducătorul oborean a mai perfectat încă două matchuri la Ankara și unul la Istanbul.

Matchurile dela Ankara sunt fixate pentru Sâmbătă 28 și Duminică 29 Ianuarie, iar cele dela Istanbul, pentru Joi 2, Sâmbătă 4 și Duminică 5 Februarie.

Adversarii bucureștenilor sunt: la Ankara, Harpié și o selecționată a orașului, iar la Istanbul, Șișli, Barkohba și o combinată Fenerbaghcé-Galata Saray.

PLECAREA ȘI LOTUL CARE SE DEPLASEAZA

Plecarea a fost fixată pentru Joi 26 Ianuarie.

Oborenii sosesc la Istanbul a doua zi de dimineață, la ora 11 și pronsec seara, la 7, spre Ankara, cu Taurus Express.

Problema cea mare o formează, însă, de data aceasta lotul, care face deplasarea, deoarece mai mulți dintre jucători sunt școlari și nu pot pleca.

Se crede însă că în cele din urmă va juca următoarea echipă:

Zamfir, Petrescu, Iliescu; Covaci, Sucitulescu, Boteanu; Dumitrescu, Alexandrescu, Sony Niculescu, Cârjan și Mihăilescu.

Ca rezerve sunt: Ionescu, Cristescu și Alecu Andrei.

Football

36 români 11 străini

iată câți antrenori au cerut licență federației de football

Problema antrenorilor și a cererilor introduse la F.R.F.A. n'a fost încă rezolvată. Pentru moment însă, s'a alcătuit un tablou ai antrenorilor care au făcut cereri, după care va începe în curând trierea lor.

In total, 47 de antrenori au cerut licență: 36 români și 11 străini.

Tariful de publicitate al ziarului UNIVERSUL

(CATEGORIA IV)

LINIA CORP		5
Dela 10-1000 linii	Lei	4
Dela 1000 linii în sus	„	7,50
Anunțurile colectorilor de loterii	„	10
Bilanțuri, convocări, notificări etc.	„	30
Știri artistice, judiciare, școlare	„	15
Informațiuni comerciale minimum 5 linii	„	17,50
Informațiuni financiare minimum 5 linii	„	17,50
Informațiuni colectori de loterii	„	20

LEONIDA

O GRUPARE „CORPORATIVA" CARE SE INTREȚINE CU ... COTIZAȚII

Fiecare lucrător dă 2 lei pe săptămână. Antrenament pe terenul U. F. S. R. Un antrenor de mare valoare: „Footballul nostru". D. capelmaistru Pavel Pal. Progres și satisfacți

Astăzi vom prezenta prima anchetă printre grupările districtuale și anume, cu gruparea Leonida, care coupă locul al doilea în clasamentul categoriei I-a.

Leonida, deși este o grupare tânără, a progresat enorm în ultimul timp.

NE-AM INFIINȚAT IN ANUL 1933

Sediul grupării este în șos. Jianu unde sunt dealtfel și atelierele întreprinderii Leonida.

Ajuns acolo am găsit cu mare ușurință pe d. Dumitru Albu, vice-președintele grupării.

Pus în cunoștință de cauză, d. Albu mi-a stat tot timpul la dispoziție pentru a-mi da informațiile necesare.

Am fost apoi prezentat și d-lui Petre Bengescu, secretarul grupării, care a început să depene firul amintirilor.

„Gruparea noastră a luat ființă în anul 1933. Ideia înființărei a fost a d-lui Albu — un sportiv convins — cu concursul d-lui ing. Szabattos.

Intreprinderea noastră nu ne subvenționează, astfel că gruparea se menține numai din cotizațiile pe cari le percepem lucrătorilor și personalului din fabrică.

Și să nu credeți că aceste cotizații sunt exagerate, adaugă d. Bengescu. Fiecare lucrător cotizează câte doi lei pe săptămână, astfel că nu i se pare nimănui o sumă imposibilă. Și acum să vă spun cum a progresat gruparea noastră.

In toamna anului 1934 am participat în campionatul districtual în categoria III-a.

Echipa noastră s'a comportat admirabil, astfel că am cucerit campionatul categoriei și am promovat în categoria II-a.

In această categorie am reușit să cucerim campionatul. După cum era și natural, în al treilea an de activitate suntem în categoria promoție.

Aci am avut de întâmpinat mai multe greutăți.

Nu din punct de vedere financiar, ci din punct de vedere al adversarilor.

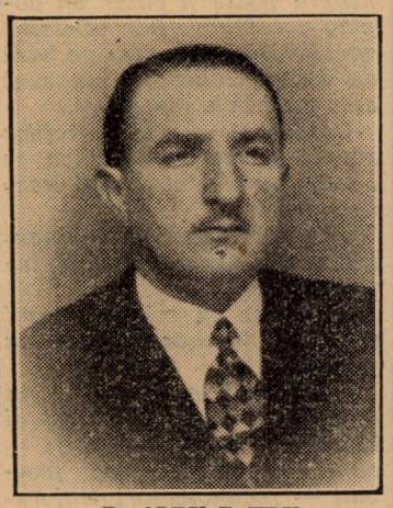

D. ALBU D-TRU

Cu echipe puternice nu ne-am putut clasa decât la locul al doilea, campionatul fiind cucerit de Adesgo, cu un mic avantaj asupra noastră.

Modificările cari au intervenit la alcătuirea categoriilor a fost în norocul nostru, astfel că acum suntem în categoria I-a unde ne-am impus cu desăvârșire.

Ocupăm locul secund la un punct diferență de primul clasat.

Cea ma imare performanță am înregistrat-o în fața echipei Adesgo.

In acest match toți băeții au luptat cu o ambiție de nedescris și am câștigat.

NU AVEM TEREN... ȘI NICI ANTRENOR

Deși mulți cred că suntem o grupare corporativă în adevăratul sens al cuvântului, aceștia se înșală.

Cea mai bună dovadă este aceia că nu avem nici teren propriu și nici antrenor.

Deaceea ne antrenăm de două ori pe săptămână pe terenul U.F.S.R., dela „Arcul de Triumf".

„Băeții" se pregătesc sub supravegherea jucătorului Pavel Pal care este cel mai vechi din echipa noastră. Deoarece nu este bine documentat în a antrena jucătorii, utilizăm volumul lui Steinbach pe care l-am găsit cel mai complet pentru a putea iniția pe băeți.

Roadele acestui mod de antrenament s'au văzut imediat.

TOȚI JUCATORII SUNT LUCRATORI IN FABRICA

Echipa noastră este alcătuită numai din lucrători din fabrică.

Am descoperit aci elemente valoroase pline de talent.

Și acum să îi vedeți pe toți în sala de educație fizică, adaugă d. Bengescu.

Traversăm curtea fabricei și ajungem la această sală.

Deși nu are prea multe aparate, este suficient înzestrată ca jucătorii să se poată pregăti și în cursul iernii.

Sirena fabricei sunase de mult încetarea lucrului, astfel că toți „băeții" se simțeau acum perfect de bine.

Și antrenamentul de sală era supravegheat tot de Pavel Pal care avea alura unui... mare antrenor.

VOM INFIINȚA ȘI ALTE SECȚIUNI

Tot din inițiativa d-lui Dumitru Albu vom înființa încă trei secțiuni și anume: atletism, ping-pong, volley și basket-ball. Toate acestea ne-au determinat pe motivul că avem în fabrică elemente cari s'au dovedit capabile să practice aceste sporturi.

In acest an am făcut câteva achiziții de valoare ca Francisc Cezar provenit din gruparea Titani și Bălănescu Ioan din gruparea Gloria. Pe ei am contat foarte mult și au dat randamentul necesar.

In acest sezon ne-am remarcat în concursurile „Muncă și Voe Bună" și în special la secția atletică.

Luând informațiile necesare, mă pregăteam să părăsesc sala de antrenament, când îmi apar în față jucători cari se întorceau dela dușuri.

Mi-a fost prezentată toată echipa: Ionescu P., Gh. Zamfir, Rotărăscu A., Pavel Pal, Bujoreanu N., Costea Ilie, Curti M., Beltig Petre, Fr. Cezar, Florea Barbu, Rotilă C., Tănase Petre, Bălănescu, Filinsky. Cu toții erau bucuroși că mâine vor putea citi în ziar câteva rânduri și despre ei.

Șt. Ionescu

Misterul baltic

Footballul leton

se afirmă în... Mediterana

F.C. Riga, campioana Letoniei învingătoare în Malta

Footballul baltic este, desigur, necunoscut deși echipa noastră națională are amintirea unui turneu nu tocmai strălucit.

Iată — pentru documentare — că F. C. Riga, campioana Letoniei, a întreprins un turneu în insula Malta și a cucerit nu mai puțin de cinci victorii:

Riga F. C. — Selecționata orașului Melita 3-2 (1-2).

Riga F. C. — Selecționata orașului La Valette 1-0 (0-0).

Riga F. C. — Garnizoana La Valette 4-2 (1-1).

Riga F. C. — Sliema Wandereres 3-1 (2-0).

Riga F. C. — St Georges 3-2 (3-2).

Rezultatele ne interesează pentrucă la vară Letonia va juca la București iar majoritatea jucătorilor echipei naționale o dă Riga F. C.

Eroul balcanic...

Sclavunos vrea să vină în România

In modul acesta el își realizează o veche dorință

Sclavunos este unul din cei mai buni jucători ai Greciei și în acelaș timp unul din foarte puținii footballiști eleni cunoscuți la noi.

Toți spectatorii bucureșteni, cari au văzut balcaniada de la București, nu l-au uitat desigur pe formidabilul portar elen, care a fost „eroul" necontestat al întregului turneu.

SCLAVUNOS VREA SA VINA IN ROMANIA

Eroul balcanic a jucat în poarta Atenei contra Selecționatei divizionare și a fost din nou excepțional.

Iată însă că, după match, Sclavunos a făcut unui jucător al nostru o mărturisire senzațională.

Ar vrea să vină în România pentru a juca la un club divizionar.

Lui Sclavunos îi place, desigur, să apere, dar el nu vine la noi pentrucă s'a îndrăgostit subit de „bombele" lui Auer sau Baratky.

Sclavunos are această dorință mai de mult și a manifestat-o încă de anul trecut, când însă nu putea să fie vorba de aceasta pentrucă el era jucător străin și regulamentele federale nu-i permiteau activitatea în campionatul național.

Formidabilul portar elen a auzit că regulamentul s'a modificat și că de data aceasta idealul său poate fi împlinit.

Și atunci s'a destăinuit unui jucător... un gen de ofertă timidă.

Dar la urma urmei, toți așii sunt timizi.

Nici un comitet federal F.R.F.A. în Ianuarie!

Contrar celor apărute în unele ziare, comitetul federal FRFA nu se va întruni în cursul acestei luni. Secretariatul general a desmințit categoric acest svon.

Dealtfel, nici n'ar avea un rost acum o ședință a comitetului.

Mai mult chiar, adunarea generală a FRFA-ului se va ține târziu, depășind chiar termenul prevăzut.

Contramandate în Decembrie

Matchurile cu Kispest

se vor disputa la 3 și 4 Mai la București

ca pregătire a echipei naționale în vederea jocului cu Jugoslavia

Se știe că în Decembrie 1938, mai precis la 17 și 18 ale lunii, echipa maghiară Kispest urma să susțină — în organizarea F. R. F. A.-ului — două jocrui la București.

Viscolul însă, a împiedicat disputarea acestor matchuri, dar angajamentul a rămas valabil pentru primăvara anului acesta.

Intr'adevăr, F.R.F.A. și-a rezervat dreptul ca să aducă echipa Kispestului la București, pentru a servi drept sparring-partener echipei naționale.

După cum suntem informați, federația noastră a și ales datele pentru partidele cu Kispest: 3 și 4 Mai. Adică, înainte de jocul cu Jugoslavia, care se va disputa la 7 Mai la București.

Astfel că Kispest va servi selecționarea în vederea acestei partide.

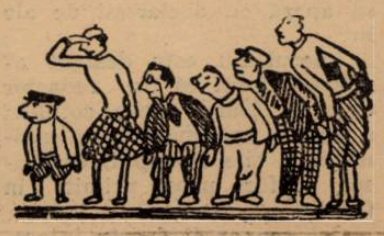

PAGINA HIPISMULUI

CASACA „ALB CU NEGRU" REPREEZINTĂ O FORMAȚIUNE DE VEDETE

Printre mânji, elemente de mare valoare. Buburel, Brancas și Mitsouko III rămân concurenți de probe clasice. Cornița și Celine II trei anii de nădejde

Continuăm azi seria reportagiilor noastre referitoare la principalele grajduri de pur sânge, ocupându-ne de una din formațiunile de seamă, aceea a culorilor alb cu negru cari au jucat un rol de seamă în activitatea hipică din România.

Ani dearândul această formațiune a fost în fruntea listei proprietarilor, posedând o serie de elemente de ridicată valoare, câțiva campioni autentici, precum Ghiaur, Banu Mărăcine, Brumar, Violeta, Cocoș, Glonț și Taifun pentru a nu pomeni decât de cei mai buni. Și în anul trecut, grajdul a fost demn reprezentat, recoltând o serie de succese importante cu Buburel, Mitsouko III, Cornița și Brancas.

Pentru anul curent, formațiunea de care ne ocupăm posedă un ales material cavalin, datorită căruia va continua să se remarce cu același brio.

Majoritatea celor 21 de cai pe cari îi posedă sunt elemente cu remarcabile state de serviciu, unele vedete chiar, iar mânjii posedă alese origini cari justifică cele mai optimiste anticipări.

CAII VARSTNICI

Cai în vârstă grajdul posedă doi. Pe Carthago și Buburel. Primul a suferit operațiunea foculuĭ și a reluat antrenamentul de curând. Dacă va rezista lucrului va rămâne același valoros element din trecut. Buburel a iernat admirabil. Este viteaz ca un mânz. Se anunță un redutabil concurent al probelor clasice.

PATRU ANII

Dintre patru ani se remarcă Brancas și Mitsouko III. Primul s'a împlinit mult în timpul vacanței. A luat înfățișarea unui atlet. Voinic, cu remarcabile puncte de forță, impresionează prin masivitatea liniilor.

Mitsouko III se remarcă prin anul curent o remarcabilă carieră.

Princier a suferit operația focului. Monette III va fi o bună distincție. O iapă care va face și în concurență de handicapuri.

TREI ANII

Stăpân și Șoim cari au fost scump plătiți, n'au corespuns încrederei justificată în parte de origină. Lui stăpân i s'au aplicat linii de foc.

Celine II, soră cu Buburel care și ea a avut o operațiune de același gen, este refăcută.

Se pot scompta lucruri mari din partea ei.

Cornita este una din cele mai reusite exemplare de trei ani dela mult. Pe distanțele scurte va fi noi. In timpul iernei, a progresat greu de învins. Posedă o pointă de viteză căreia puțini din performerii nostri îi vor putea rezista.

MANJII, BAZA GRAJDULUI

Țăria grajdului o formează mânjii. In anul curent grajdul posedă nouă cai de doi ani. Patru români și cinci străini. Români sunt Argintiu, Gorică, Niculae și Otrava. Argintiu și Gorică au origini alese. Figurează printre cei mai bine născuți mânji indigeni. Gorică, un splendid frate al lui Goldan, este mai frumos decât acesta și nu este cornar. Argintiu pare a fi un cal de fond. Otrava a dat satisfacție astă toamnă la lucru. Dacă nu se va resimți depe urma scoicii dela unul din picioare, va fi o iapă utilă.

Intre mânjii străini, găsim câteva veritabile vedete.

Persane este soră cu învingătorul din Cesarewitch din anul curent, Contrevent. Mai rar am văzut o mânză atât de frumoasă.

Over Brook, care are o selectă origină, deasemeni promite o laborioasă carieră.

La fel Carsix și Malnaue.

Se poate dar lesne deduce din cele mai sus scrise că pentru anul curent Casaca alb cu negru beneficiază de o formidabilă cavalerie, grație căreia își va păstra rolul deținut în anii din urmă pe turful nostru.

Iată acum și efectivul acestei formațiuni:

CAII IN VARSTA

Chartaga armăsar de 7 ani din Pasman și Clara.

Buburel armăsar de 5 ani din Prince d'Orange II și Răzoare.

CAII DE PATRU ANI

Brancas armăsar de 4 ani din Bischop's Rock și Boite de Nuit.

Princiar armăsar de 4 ani din Prince Rose și Satifah.

Mitsouko III iapă de 4 ani din Indus și Montarde.

Monette III iapă de 4 ani din Brumaire si Millicent.

CAII DE TREI ANI

Soim armăsar de 3 ani din Prince d'Orange II și Shelsley Queen.

Stăpân armăsar de 3 ani din Prince d'Orange II și Serence.

Cornița iapă de 3 ani din Walter Gay și Katie.

Golanca iapă de 3 ani din Prince d'Orange II și Gonden Flonce.

Micșunea iapă de 3 ani din Nuntas și Monlight.

Celine II iapă de 3 ani din Prince d'Orange II și Răzoare.

MANJII

Gorică armăsar de 2 ani din Prince d'Orange II și Gonden Flonce

Argintiu armăsar de 2 ani din Prince d'Orange II și Domnișoara Allenby.

Niculae armăsar de 2 ani din Prince d'Orange II și Ninsoare.

Over Brook armăsar de 2 ani din Bischop's Rock și Paper Rose.

Le Caude armăsar de 2 ani din Sherzo și Face Value.

Otrava iapă de 2 ani din Blue Boy și Oglinda.

Persoane iapă de 2 ani din Maranedis și Peersian Princes.

Malnaue iapă de 2 ani din Acthelstan și Charmoise

Carsix iapă de 2 ani din Kid Campeador și Cark Grise.

G- msn. nrdl nrld nrd cmfwcc

69 de concurenți de cea mai aleasă clasă în Grand Național-ul 1939

Grand Nationalul, marea probă clasică deschisă tuturor cailor bătrâni, care se va alerga pe hipodromul Aintree la Liverpool la 24 Martie, suscită după acum un mare și îndreptățit interes.

Marea alergare se va disputa pe 7250 metri și va fi alocată cu imensa sumă de 4.000 lire sterline (aproximativ 4.000.000 lei).

Despre participanții probabili ai Grand Nationalului, noi am vorbit în dese rânduri în ziarul nostru, evidențiind de fiecare dată și ultimele lor performanțe.

Acum suntem în măsură să anunțăm că înscrierile au atins numărul enorm de 69 de cai, la care se vor mai adăoga probabil și alți 16 concurenți, recrutați din rândul participanților la ediția pe 1938.

Greutățile cailor vor fi publicate la 26 Ianuarie.

In ceeace privește șansele concurenților în această probă, încă după acum se fac diferite pronosticuri.

Astfel din Franța au fost înscriși doi cai: Littry al d-lui H. Haussens și Verbena al d-lui G. L. de Mola. Luând parte la marea probă dela Liverpool pentru prima oară, proprietarii lor sunt foarte optimiști.

Alți cai cari întrunesc părerile unora dintre cunoscători, sunt Macauley, — despre care noi am mai vorbit, — Montrejean II — un cal de origină franceză, — Rudolph III și St. George II.

Excelentul săritor Airgead Sios ca și Royal Mail — câștigătorul ediției 1937 — se pare că vor alerga, fapt care mărește cansiderabil interesul probei.

Vom reveni în curând cu amănunte.

26 de pur sângi victima unui puternic incendiu

Un incendiu de mari proporții a isbucnit în America, la Amsterdam (statul New-York).

Grajdurile crescătoriei de cai de curse „Hurricare Farm" au fost mistuite de flăcări. Au pierit 26 de pur sângi, majoritatea excelenți cai de obstacole.

Pagubele se evaluează la 200.000 de dolari.

Alergările de trap

BANEASA-TRAP;

Ziua IV-a Duminică 15 Ianuarie

— INSCRIERI —

Premiul ADANCATA — Handicap 11.500 lei

1680 Luna
1700 Fudul
1720 Dudu Gordon, Pan Worthy, Guy Worthy
1740 Furor, Cavaler, Lancia, Va-ta
1760 Mister, Primăvara, Arvuna
1780 Credința, Mohor, Florita, Bețiv, Geisha, Tais
1800 Zvon, Puica
1820 Vrăjitor

Premiul ANDRAȘEȘTI—Handicap 13000 lei

1680 Izma
1700 Bravo, Pinkerton, Parma
1720 Elixir, Zalud, Zgomot, Ghimp, Spic, Luța
1740 General Worthy, Sultana, Makrele, Bunel
1760 Pikaver, Igor, Leu, Brad, Domnica
1780 Kamaa, Rugina, Sultan II, Dorna
1800 Pacahantos, Dolly Worthy
1820 Coconaș

Premiul AMAZONE B — Handicap 18.000 lei

2100 Catinca
2120 Kismet
2140 Fama, Colina, Ieroșca II, Talaz, Primrose, Szelvesz, Flying, Pleava
2160 Blondella, Edith, Torent, Luntraș, Guardian Girl, Amsel, Peceora, Naplopo, Rosalinde
2180 Theodora, Jeannine Worthy, Viitor, Anny Worthy, Naverno.
2200 Voraus, Farao
2220 Antrag, Margaret T., Kanada

Premiul ARCIZ — Condiție (1/1) 11.500 lei

1680 Voevod, Lin, Kirasa, Comoara, Flăcău
1700 Desiș, Crăiasa
1720 Furor, Sorana, Fudul, Elena
1740 Cavaler, Dâmb, Harry Boy, Va-ta, Primăvara
1760 Florita, Arvuna
1780 Mohor, Ghimp, Hollo, Vrăjitor Tais
1820 Bravo

Premiul ALBA — Condiție (1/5) 13.000 lei

2100 Ghimp, Harry Boy
2120 Vrăjitor
2140 Spic, Parma, Brad, Pan Worthy, Guy Worthy, Dorka
2160 Olenca, Mura II, Busuioc, Makrele, Champion junior, Lăcrămioara, Mura, Bunel, Tufănica.
2180 Voința, Kamaa, Ciclop, Catinca, Pacahantos, Pikaver, King Worthy, Eftin, Igor, Legionar
2200 Bruma II, Brebenea, Ninon, Leu, Dorna
2220 Leona, Pock
2240 Talaz, Havana, Gruia, Pleava,
2260 Guardian Girl
2280 Viziru
2300 Flying
2320 Viitor
2340 Valențio

Premiul APOLDO — Condiție 15.000 lei

1700 Leona
1720 Rai, Farao, Dolly Worthy, Fying
1740 Oszlany, Kismet, Theodora, Voevodul Țiganilor, Venezia, Eftin, Talaz, Luntraș, Colina, Leu, Szelvesz, Curier, Coconaș
1760 Giuditta, Catinca, Viitor, Torent, Edith, Anny Worthy, Antrag, Guardian Girl, Amsel, Peceora, Pleava, Rosalinde, Hanibal II, Handicap
1780 Lucifer II, Champion, Centaur
1800 Gretelbub
1820 Voraus, Valențio

Pr. ALEXANDRENI — Performanță 15.000 lei

2100 Mura II, Mister, Bețiv
2120 Elixir, Makrele, Tava, Mura,
2140 General Worthy, Busuioc, Sultana, Durdulia, Spic, Brad, Tufănica
2160 Champion junior, Eftin, Legionar, Handicap
2180 King Worthy, Lăcrămioara
2200 Kamaa, Dorka
2220 Ciclop, Brebenea, Ninon, Jarvis
2260 Nation
2280 Kundry

PROBST, unul din concurenții de seamă ai premiului Americei

Charlie Mills, faimosul antrenor și conducător de trăpași, a reușit în cursul lunei trecute să câștige a 3000-a cursă din carieră. Printre aceste victorii figurează și aceia repurtată cu Walter Dear în premiul Americei. După cum se știe, în anul curent în importanta alergare Charlie Mills va conduce pe Probst, un produs al lui Walter Dear. Mills este foarte optimist referitor la șansa lui Probst. Ceva mai mult, speră să redediteze cu Probst victoria repurtată cu Walter Dear.

ULTIMUL DERBY AUSTRIAC

Anul acesta va avea loc pentru ultima oară Derby-ul austriac la Viena, Societatea conducătoare a curselor din Germania hotărând ca începând din 1940 să nu existe pe teritoriul german decât un singur Derby: la Hamburg-Hom.

Această probă are întâietate asupra celei dela Viena, ea ființând din 1869, o dată care trebue respectată.

Tot în legătură cu Derbyul din 1940 s'a mai stabilit ca proprietarii cailor angajați în această probă să plătească prima intrare — 50 mărci — la 14 Martie 1939, când vor trebui totdeodată să declare dacă pensionarii lor primesc angajamentul.

La această probă vor lua parte caii născuți în 1937 și declarați fie la Viena, fie la Berlin.

Alocația probei este de 100.000 mărci, repartizate astfel:

Locul întâi: 70.000 mărci; locul al doilea 15.000 mărci; locul al treilea: 8.000 mărci; locul al patrulea: 5.000 mărci: iar locul al cincilea: 2.000 mărci.

INFORMAȚII

• ERI a avut loc la biserica Boteanu căsătoria religioasă a d-lui B. Tulceanov, cunoscutul proprietar și crescător de trăpași.

Nuni au fost contesa Benckendorff și d. inginer I. Matak, vice președintele societății hipice române de trap. Au asistat o mare parte din proprietarii și crescătorii de trăpași precum și o seamă din profesioniștii de trap.

• SECRETARIATUL Jockey Clubului lucrează asiduu la proectul de program pentru meetingul de primăvară și vară.

In curând vom servi o serie de prețioase date în legătură cu acest interesant subiect.

• R. VINCENT a fost angajat să încalece pe Tarzan în toate probele clasice ale trei anilor români.

• A. CUCU a fost angajat de grajdul Schwartz jockeu de greutate mică.

• TITIREZ a fost vândut de d. colonel Dumitriu d-lui colonel Dumitrescu Jippa.

• MARCELLA a fost cumpărată de d. I. Petrescu dela grajdul Romy.

• AZI se fac la secretariatul societății hipice române de trap retragerile pentru reuniunea de Duminică.

• FARAO a reluat antrenamentul.

• INTRE d-nii Dan Noica și G. Constantinescu a intervenit următorul schimb de cai. Primul a cedat pe Luntraș d-lui G. Constantinescu luând în schimb pe Gretelbub.

Luntraș a trecut în antrenament la Dobrescu iar Gretelbub la Tassopol.

• FLUTUR a fost vândut de grajdul Cemi lui A. Sumaracov.

• ANTRENORII de pur sângi sunt obligați să depună până la 15 Ianuarie lista cailor pe cari îi au în antrenament.

• SZANTAS, una din cele mai fericite importațiuni făcute din Ungaria, va fi îmbarcat zilele acestea pentru România.

SPORTURI DE IARNA

Skiul românesc în plină activitate

Federația și-a alcătuit comisiile de specialitate. România invitată la marile competițiuni internaționale. Duminică primul concurs al anului

Suntem în plin sezon de sporturi de iarnă. Skiul în special desfășoară o intensă activitate. In recenta adunare generală a federației de ski, conducătorii acestui sport au ridicat o serie de probleme extrem de importante pentru bunul mers al skiului în România.

Vom reveni asupra chestiunilor desbătute în adunarea generală, pentrucă ele avem credința că vor deschide o eră nouă pentru acest sport.

ALCATUIREA COMISIILOR DE SPECIALITATE

Imediat după adunarea generală a federației s'au alcătuit comisiile de specialitate.

Comisia technică: maior Medeleanu, Prof. Ion Coja, H. Schlandt, maior E. Teacă și Toma Calista.

Comisia juridică: Consilier N. Serbănescu, Av. N. Baciu, Av. V. Nicolau.

Comisia medicală: Cpt. Dr. Tr. Dumitrescu, Cpt. Dr. St. Popescu, Dr. V. Ionescu, Dr. Ghiulamila. Dr. Boenders.

ROMANIA A PRIMIT NUMEROASE INVITATII LA CONCURSURILE INTERNATIONALE

Federația Română a fost invitată să participe la numeroase concursuri internaționale de ski.

Astfel forul nostru de specialitate a fost invitat să ia parte la campionatele mondile dela Zakopane, la marea săptămână a skiului dela Halmenkalen, la concursul internațional de sărituri dela Klagenfurth, la campionatele internaționale ale Elveției și ale Franței.

După cum se vede, numeroase și importante concursuri așteaptă pe skieurii români. Rămâne de văzut la care din ele se va hotărî federația să trimită reprezentanti.

CAMPIONATELE NAȚIONALE VOR FI FILMATE

Federația Română de Ski a intervenit pe lângă Oficiul Național Cinematografic pentru ca marea săptămână a skiului în cadrul căreia se vor desfășura campionatele naționale, să fie filmată.

Pasionații skiului care nu vor putea să se deplaseze la Vârful cu Dor, la Bușteni sau la Banloc vor putea totuși admira pe ecran pe maiștrii skiului românesc.

DUMINICA, PRIMUL CONCURS AL ANULUI

Duminică 15 Ianuarie urmează să se desfășoare primul concurs de ski din acest an. Manifestația este organizată de Clubul Turistic din Brașov, care va inaugura cu această ocazie noua pârtie de coborâre care pornește de pe Piatra Mare.

Cei ce doresc să se înscrie se pot adresa Clubului Turistic Brașov, Str. Castelului 42.

CALENDARUL CONCURSURILOR

In prima ședință de comitet, s'a discutat programul concursurilor pe sezonul 1939. In curând vor fi date publicității datele alese de cluburi.

Buletin meteorologic sportiv

Oficiul Național de Turism comunică următorul buletin meteorologic sportiv după datele culese azi 10 Ianuarie, ora 9 dimineața și centralizate la ora 18.

LA PREDEAL. Grosimea zăpezii 40 cm., timp frumos. Temperatura —8°. Zăpadă prăfuită, favorabilă sky și ascensiuni. Vizibilitatea 20 km.

LA SINAIA. Grosimea zăpezii 56 cm., timp frumos. Temperatura —8°. Zăpadă întărită, favorabilă sky și ascensiuni. Vizibilitatea 10 km.

BUȘTENI. Grosimea zăpezii 15 cm., timp frumos. Temperatura —2°. Zăpadă întărită, favorabilă sky și ascensiuni. Vizibilitated 10 km.

POIANA ȚAPULUI. Grosimea zăpezii 38 cm., temperatura —2°. Zăpadă întărită, favorabilă pentru sky și ascensiuni. Vizibilitatea 8 km.

GHEORGHIENI (LACUL ROȘU). Grosimea zăpezii 43 cm., bate vânt tare fără să ningă. Temperatura —2°. Zăpadă viscolită. favorabilă sky și ascensiuni. Vizibilitatea 10 km.

BAILE TUSNAD. Grosimea zăpezii 20 cm., timp frumos. Ger. Zăpadă prăfuită, favorabilă sky și ascensiuni. Vizibilitatea 10 km.

STANA DE VALE Grosimea zăpezii 30 cm., cerul parțial acoperit. Temperatura —10°. Zăpadă prăfuită, favorabilă sky și ascensiuni Vizibilitatea 10 km.

Concurenții și oficialii F. R. B. T. la inaugurarea pârtiei de bobsleigh dela Sinaia

Au început antrenamentele în vederea campionatelor naționale de ski

Cluburile și skieurii noștri se pregătesc în vederea campionatelor naționale, centrele de antrenament fiind masivul Bucegilor și Postăvarul.

Pe valea Carp, la Vârful cu Dor și pe Furnica s'a putut observa o activitate intensă în ultima vreme.

Tennis-Club Român și-a concentrat tinerele speranțe printre care notăm pe: Dragomir, Nenițescu, Busuioc, Sculy, etc., care au lucrat intens sub supravegherea seniorilor printre care am notat pe: St. Bals, M. Bals, I. Bals, Zarifopol, dr. Vasiliu.

Brașovenii au lucrat majoritatea la Postăvarul iar o parte, printre care menționăm pe: Kovacsy și Toma Boerescu, în Bucegi.

Campionatele au început să preocupe în mod serios pe skieurii români care se pregătesc intens în vederea marei competițiuni care în acest an se anunță sub cele mai frumoase auspicii.

Campionatele universitare de ski se vor desfășura la Diham

Campionatele universitare de ski se vor desfășura în acest an la Diham. Organizarea acestor concursuri a fost încredințată Societății studenților în educație fizică.

Campionatele studențești vor fi organizate la jumătatea lunei Februarie.

Faimoșii patinatori vienezi

Edi Rada și frații Pausin vor evolua în Capitală la sfârșitul lunii

Viena, 10. — Cunoscuții patinatori din localitate, Edi Rada, Ilse și Erik Pausin, care au câștigat nenumărate campionate internaționale, fiind invitați să facă o exhibiție la București, au acceptat această invitație.

Patinatorii vienezi vor evolua în Capitala României, la sfârșitul acestei luni.

CAMPIONATELE EUROPENE DE PATINAJ (VITEZA), SE VOR DESFAȘURA LA RIGA LA 4 ȘI 5 FEBRUARIE

Campionatele europene de patinaj-viteză se vor disputa în anul acesta la 4 și 5 Februarie la Riga.

Până în prezent nu s'au înscris decât trei țări, Cehoslovacia, Finlanda și Suedia, dar este mai mult ca sigur că în curând vor sosi și adeziunile Norvegiei, Germaniei, Elveției, Ungariei, etc.

Rusia a cerut deasemeni să poată participa în această competițiune, însă nefiind afiliată la federația internațională, cererea nu a fost luată în considerație.

Totuși, patinatorii sovietici se vor deplasa la Riga și vor asista la campionate ca simpli spectatori, eventual vor concura hors-concours.

In Letonia se așteaptă cu mult interes desfășurarea campionatelor, cu atât mai mult cu cât, țara organizatoare va alinia la start pe una din cele mai talentate speranțe, pe **Berzin,** care deși anul trecut s'a clasat la locul 4, anul acesta este unul din favoriții campionatului mondial.

Berzin dealtfel, se antrenează dela începutul sezonului în Norvegia.

„Smoke Eaters" învingători la scor la Viena

Echipa canadiană „Trail Smoke Eaters" a jucat Luni seara la Viena, cu reprezentativa orașului.

După un joc de rară frumusețe, canadienii au dispus la scor de localnici.

Scorul a fost: 6-0 (1-0, 2-0, 3-0).

Citiți și răspândiți „Universul Sport"

Sporturi mecanice

„Rallye-ul Monte Carlo"

Echipajul românesc
Dimitrie Vicol – Petre Cristea va lua plecarea dela Atena
Cei doi automobiliști părăsesc astăseară Capitala

Actuala preocupare de căpetenie a cercurilor automobiliste din întregul continent este îndreptată asupra celui de al 18-lea „Rallye Monte Carlo" competiţiune de rezistenţă care va începe la 17 Ianuarie şi va strânge în Capitala principatului Monaco, pe automobiliştii plecaţi din principalele centre ale Europei.

La această importantă competiţiune în al cărui palmares ţara noastră şi-a înscris numele în 1936, când echipajul Petre Cristea-Ion Zamfirescu a pus de acord pe toţi ceilalţi concurenţi, România va fi reprezentată şi de rândul acesta, tot Petre Cristea fiind cel care întruneşte speranţele noastre.

Ca unul ce a efectuat parcursul de mai multe ori, excelentul automobilist constitue un pericol chiar şi pentru cei mai buni şi de aceia şansele lui nu sunt neglijate de nimeni.

ECHIPA CU DIMITRIE VICOL

Anul acesta, Petre Cristea va face echipă cu avocatul Dimitrie Vicol, un turist de valoare dublat de un perfect orientator. Deşi nu a fost văzut prea des, concurând în probele disputate la noi, tovarăşul de bord al lui Petre Cristea a vădit, ori de câte ori a acceptat startul, calităţi de admirabil conducător. Cum el va secunda pe co-echipierul său numai în proba de rezistenţă — Petre Cristea va conduce în toate probele de clasificare — este sigur că favoritul nostru va avea în Vicol, un preţios colaborator.

Ca şi în 1936, când victoria i-a revenit, Petre Cristea şi tovarăşul său de bord vor conduce la Monte Carlo, o maşină Ford de 8 cilindri.

STARTUL DIN ATENA

In numărul nostru de eri am arătat că cinci dintre participanţi — doi români şi trei străini — au anunţat că vor lua plecarea din Bucureşti. Am făcut cuvenitele rezerve în ce priveşte exactitatea acestei ştiri, întrucât ştiam precis că toţi aceşti cinci concurenţi se înscriseseră şi cu plecarea din Atena urmând ca ei să-şi stabilească preferinţele în ultima instanţă.

Printre cei înscrişi cu plecarea din cele două capitale figura şi echipajul românesc, care aşteptă buletinele meteorologice din peninsula Balcanică spre a se pronunţa asupra punctului de plecare. Se pare că ştirile sosite de dincolo de granite au fost favorabile şi echipajul Petre Cristea — Dimitrie Vicol a decis să ia plecarea din capitala Greciei.

SPRE LOCUL DE PLECARE

Aseară, echipajul care întruneşte toate speranţele noastre se găsea în febra ultimilor pregătiri, întrucât plecarea spre Atena a fost fixată pentru astăzi. In această privinţă însă, Petre Cristea care este un taciturn prin excelenţă nu a comunicat nimic, sau aproape nimic. Vestea plecării ne-a fost comunicată de o a treia persoană, dar sursa este demnă de toată încrederea. In ce priveşte ora exactă a plecării nu se ştie nimic precis. Totuşi, noi ştiind că Petre Cristea este un adept al raidurilor de noapte, îndrăsnim să apreciem că această plecare nu se va produce înainte de ora 8 seara.

Inainte de a se îndrepta spre Atena, urăm celor doi piloţi, drum bun şi succes în încercarea de a reedita victoria din 1936.

MANICATIDE PLEACA DIN BUCUREŞTI

Echipajul Cristea—Vicol opţând pentru startul din Atena şi Grăjdănescu pentru cel din Umea, din Bucureşti nu va lua plecarea decât un singur echipaj românesc, cel condus de dr. Titu Manicatide, care va avea drept tovarăş de bord pe Ilie Ciolacu.

Dat fiindcă ceilalţi concurenţi străini pe cari organizatorii i-au anunţat cu plecarea din Bucureşti, s'au înscris şi cu plecarea dela Atena, nu este exclus ca Automobil Clubul Regal Român să nu aibă de controlat decât o singură plecare: cea a lui Titu Manicatide.

PALMARESUL COMPETIŢIUNEI

1911.	H. Rougier, Turcat-Méry	Paris
1912.	J. Beutler, Berliet	Berlin
1924.	Ledure, Bignan (1.975 cmc)	Glasgow
1925.	F. Repusseau, Renault (9.121 cmc)	Tunis
1926.	Hon V. A. Bruce, A. C. (1.990 cmc)	John O'Groats
1927.	Lefebvre - Despeaux, Amilcar (1.098 cmc)	Koenigsberg
1928.	J. Bignan, Fiat (990 cmc)	Bucureşti
1929.	Dr. Sprenger Van Eijk, Graham-Paige (4.718 cmc)	Stochkolm
1930.	Hector Petit, Licorne (904 cmc)	Iaşi
1931.	D. M. Healey, Invicta (4.467 cmc)	Stavanger
1932.	M. Vasselle, Hotchkiss (2.475 cmc)	Uméa
1933.	M. Vasselle, Hotchkiss (3.845 cmc)	Tallinn
1934.	Gas-Trevoux, Hotchkiss (3.845 cmc)	Atena
1935.	Ch. Lahaye-R. Quatresous, Renault (5.540 cmc)	Stavanger
1936.	I. Zamfirescu-P. G. Cristea, Ford (3.622 cmc)	Atena
1937.	Le Begue-J. Quinlin, Delahaye (3.553 cmc)	Stavanger
1938.	G. Bakker Schut-Karel Ton, Ford (3.622 cmc)	Atena

„Marele Premiu al Franţei"
Nu s'a prezentat nici o adeziune dar se contează pe 18 concurenţi

Deşi cursa se va disputa abia în cursul lunei Iulie pe circuitul dela Reims, înscrierile pentru „Marele Premiu al Franţei", competiţiune automobilistă de viteză, s'au închis aseară.

Automobil Clubul Franţei a înregistrat, cu această ocazie, un categoric eşec, întrucât la expirarea termenului nu se primise nici o adeziune din străinătate. Cu toate acestea organizatorii nu au disperat şi nici nu s'au gândit să procedeze la anularea competiţiunei.

Ei au menţinut întrecerea în programul de activitate al viitorului sezon şi prelungind termenul de înscriere, cred a şti că alergarea va întruni 18 adeziuni şi anume: 7 trăsuri germane, 6 franceze şi 5 italiene.

Se pare că previziunile organizatorilor francezi se bazează pe noile modele pe cari industriile respective le vor arunca în luptă în cursul anului acestuia şi cari, în orice caz, trebuesc încercate în cât mai multe probe.

O echipă engleză de curse

Este vorba, în Anglia, de constituirea unei mari echipe automobiliste de curse după modelul celor existente în Germania şi Italia.

Această echipă urmează să apere culorile Angliei în toate „Marile Premii".

Ideia este însă aprig combătută de unele ziare de specialitate, cari sfătuesc guvernul să nu subvenţioneze cu nici un ban această iniţiativă. Dar, cum în acest timp se fac, în Anglia, apreciabile sacrificii în vederea conservării recordului mondial de viteză absolută este aproape sigur că şi punctul de vedere al iniţiatorilor „grajdului" de curse va sfârşi prin a triumfa.

Tentativa de record
pe distanţa Londra-Capetown a eşuat
Automobiliştii au căzut victime ale unui accident

Automobilistul englez Humphrey Symons, care însoţit de tovarăşul său H. B. Browning a încercat să bată recordul de viteză pe distanţa Londra — Capetown, a căzut victima unui accident, ce putea să-i fie fatal.

In Congo, lângă Niangara, un pod primitiv construit de indigeni, slăbit din cauza ploilor din ultima vreme, s'a prăbuşit sub greutatea celor 2½ tone ale maşinei lui Symons.

Automobiliştii, răniţi numai superficial, au scăpat prin înnot din apa în care mişunau crocodilii, dar maşina a fost serios avariată, astfel că tentativa temerarilor sportivi a fost întreruptă.

Symons şi Browning, după ce au rătăcit câteva ore, au găsit, în sfârşit, un post de misionari, unde rănile lor au fost pansate.

Până în momentul accidentului ei au parcurs în zece zile 4500 de mile.

Traversarea Saharei (2266 mile) a durat 3 zile, 4 ore şi 45 de minute.

Symons a declarat că scăparea lor cu viaţă se datoreşte construcţiei solide a automobilului lor.

- B O X -

Matchul de box D. Panaitescu-Alex. Marinescu va avea loc
în prima jumătate a lunii Februarie

Boxeurul Alexandru Marinescu luând cunoştinţă de condiţiunile puse de Dumitru Panaitescu, campionul României de categorie muscă, pentru un match în care titlul să fie pus în joc, iar bursa donată pentru ajutorarea copiilor săraci, ne informează că acceptă întocmai aceste condiţiuni.

Matchul — după toate probabilităţile — se va desfăşura în sala cinematografului Roxy din str. Lipscani, în prima jumătate a lunii Februarie.

Cum a învins Billy Conn pe Fred Apostoli
Rezultatul a produs o mare senzaţie în America. Se organizează revan a

Având un avantaj de 3 kgr. 600 asupra lui Fred Apostoli, Billy Conn a învins pe campionul lumei la categoria mijlocie într'un match de 10 reprize foarte strâns.

Acest rezultat a fost o mare surpriză deoarece Apostoli era mare favorit.

Conn, avantajat de statura sa şi de alonje, posesorul unui rapid şi formidabil croşet de stânga, se anunţă în concertul boxului mondial nu ca o speranţă ci ca un adevărat campion.

Dacă loviturile lui Billy Conn au fost mai numeroase, cele ale lui Apostoli au fost mai precise şi mai dureroase.

Dealtfel Conn, învingător al lui Teddy Yarosz, Baby Risko, Vincee Dundée, Solly Krieger, etc., se situiază ca o speranţă, iar presa americană este plină de elogii la adresa lui.

In vârstă de 21 ani, bine construit, Conn este un semigreu şi el va boxa peste câţiva ani ca un veritabil greu.

CONN ARE DIN ALIURA LUI TUNNEY

Fizicul şi stilul lui Billy Conn se aseamănă cu acela al lui Tunney: se crede că în câţiva ani, Conn va provoca pe cei mai buni boxeuri de categorie grea.

Este un fenomen; el posedă mari calităţi de strategie, combativitate şi blocaj.

Apostoli pretinde că n'a fost în formă şi că el nu a putut trece la ofensivă, dar insistă să ceară revanşa în 15 reprize.

MATCHUL SE VA ORGANIZA LA 24 FEBRUARIE

Mike Jacobs va organiza acest match probabil la 24 Februarie.

După ce se va reabilita în faţa lui Conn, Apostoli va „regula socotelile" şi cu Solly Krieger.

Serbarea societăţii „Tirul"

Societatea română de arme gimnastică, dare la semn şi înot, cea mai veche grupare sportivă din Capitală, va inaugura Duminică 15 crt., în sala Teatrului Regina Maria, o serie de interesante reuniuni sportive cari se vor desfăşura trimestrial, în scop de propagandă.

La aceste serbări vor participa elevii secţiunilor de: gimnastică, scrimă, box, lupte libere, lupte greco-romane, acrobaţie, etc.

D. Cezar Pascu, preşedintele formaţiei şi d. D. Dimitriu, directorul grupărei, intenţionează să dea serbărilor ce se inaugurează Duminică fastul care să asigure succesul sportiv.

Vom reveni în numărul de mâine, publicând programul acestei întruniri menite unei depline reuşite.

Calendarul internațional al României pe 1939

ROMANIA – UNGARIA se dispută la 23 Aprilie ?

F R F A va propune această dată federației ungare A fost abandonat proectul unui match cu Irlanda la 14 Mai, dar se va propune unul în Decembrie la Dublin, cu revanșa în 1940. Poprivit unei convenții, partida România-Italia va fi amânată pentru luna Octombrie

Perfectarea matchului cu Anglia pentru 24 Mai a adus o mică perturbare — destul de plăcută, dealtfel — în micul nostru calendar internațional.

Firește că prima... consecință a fost amânarea matchului România—Italia, care era fixat pentru 21 Mai.

Insă, așa este o convenție între noi și italieni : în cazul când se va perfecta întâlnirea Italia—Anglia, atunci partida cu România se amână pentru la toamnă. Numai așa se explică de ce, după terminarea tratativelor, matchul România—Italia a fost fixat la 21 Mai SAU în Octombrie.

In mod oficial, matchul acesta n'a fost amânat, dar potrivit convenției, i se va fixa o dată în Octombrie.

In acest sens se va argaja o corespondență între cele două țări.

PROECTUL IRLANDA A CAZUT

In același timp, proectul unui match România—Irlanda la 14 Mai la București a fost abandonat.

Dar numai data, căci F. R. F A. va face o contra-propunere irlandezilor : matchul să se dispute în Decembrie la Dublin, iar revanșa în 1940 la București.

Dacă forul irlandez va accepta, atunci F.R.F.A. va lega această partidă de revanșa cu Belgia la Bruxelles.

CAND SE VA DISPUTA MATCHUL CU UNGARIA

Arătam eri că în afară de cele cinci partide perfectate, F.R.F.A. are în perspectivă matchuri cu Ungaria, Polonia și Letonia.

Dintre acestea, unul — cel cu Ungaria — este partida care nu s'a putut disputa în toamna anului trecut. Deci este perfectată și n'a mai rămas decât să i se fixeze data. Și aceasta depinde de F. R. F. A., care trebue s'o propună ungurilor.

După cum suntem informați, forul nostru s'a oprit pentru moment la data de 23 Aprilie (Sf. Gheorghe), pe care — după ce se va studia programul campionatului și al Cupei și dacă se va constata că partida cu Ungaria se poate disputa în Aprilie — va fi comunicată federației din Ungaria.

CALENDARUL PE 1939

Ținând seamă de cele de mai sus și deoarece în programul publicat eri s'au strecurat câteva erori calendarul exact pe anul acesta este următorul :

23 Aprilie (?), București : România—Ungaria.

7. Mai, București : România—Jugoslavia.

24 Mai, București : România—Anglia.

18 Septembrie, Belgrad : Jugoslavia—România.

8 Octombrie, București : România—Cehoslovacia.

? Octombrie, București : România—Italia.

Telefon Club a terminat la egalitate cu Hamburger E. V., 1-1 (0-0, 0-0, 1-1)

Hamburg, 10. — Aseară s'a desfășurat în localitate al doilea match al echipei bucureștene Telefon Club.

De data aceasta oaspeții întâlnind formația Hamburger E. V., au terminat la egalitate, după o luptă strânsă, care s'a desfășurat într'un spirit de perfectă sportivitate.

Scorul a fost deschis în ultima repriză de gazde, iar românii au egalat cu câteva secunde înainte de sfârșitul matchului.

La partidă au asistat 4000 de spectatori.

Telefon Club a părăsit azi localitatea, îndreptându-se spre Olanda, unde are câteva matchuri de susținut.

Se studiază perfectarea unui match de rugby România—Olanda

Pe cale particulară am aflat, în cursul zilei de ieri, o veste pe care, până la confirmare, o dăm sub toată rezerva.

Este vorba despre organizarea unei partide internaționale cu echipa națională a Olandei.

Acest match ar urma să se dispute în Olanda, în cursul ultimei decade a lunei Octombrie a.c.

Echipa națională de rugby a României, ar urma să părăsească țara împreună cu selecționata București, care după cum am anunțat la timp ar susține câteva matchuri în Germania, în lunile Septembrie și Octombrie ale anului curent.

Ședința C.I.O. se va ține la Londra în Iunie

Londra, 10. — A 56-a ședință plenară, a Comitetului Internațional Olimpic, la care se vor lua câteva hotăriri de mare importanță, se va ține aci între 6 și 9 Iunie.

MIKOSSY

fost jucător la A.M.E.F.A. și la Catania (Italia) a fost legitimat de Gloria din Arad

In cursul zilei de eri, a sosit la F. R. F. A. o adresă din partea Gloriei din Arad, care cere să fie legitimat pentru ea jucătorul Mikossy.

Acesta, care a activat pe vremuri — înainte de 1931 — ca halff centru la A.M.E.F.A., a plecat în Italia unde a jucat până mai acum câteva luni la gruparea Catania.

Reîntors în țară, el a optat pentru Gloria, la care va funcționa ca antrenor.

Deoarece el a mai fost legitimat în țară, înainte de 1931, F. R. F. A. îi va acorda drept de joc imediat.

Ultimele înscrieri în campionatele de box ale regiunii Muntenia

După A. C. T., cei mai numeroși sunt „turdiști". Astăzi, ultima zi a înscrierilor

La secretariatul general al F. R. Box-ului s'au primit eri numeroase înscrieri de boxeuri amatori dornici să participe în apropiatele campionate amatoare ale regiunei Muntenia.

BOXEURII AU FOST ATRAȘI DE FRUMUSEȚEA PREMIILOR OFERITE

Dacă se întrevede o mare afluență de competitori, faptul se datorește numeroaselor premii, cupe, diplome, etc., ce se vor oferi cu ocazia disputării acestor campionate.

ULTIMILE INSCRIERI

Iată utlimile înscrieri primite în cursul zilei de eri la secretariatul general al F. R. Box-ului.

Gruparea „Central" : 7 boxeuri și anume : Pericle Ionescu, D. Zamfirescu, Gh. Tătărascu, Puiu Obăgilă, N. Petrescu, Alexandru Anal, Ulpiu Traian.

Gruparea „Jean Constantinescu" 9 boxeuri și anume: Gh. Georgescu, Ludovic Sângheorghe, Gh. Cojocaru, Ungureanu, Mircea Măgureanu, Niculae Mircea, V. Vasilescu, Marin Dobrescu și Ion Pal.

Gruparea „Victoria" 4 boxeuri și anume : Gh. Niculescu Gh. Dulgheru, Victor Alexandrescu și Dumitru Ceaușescu.

Gruparea „Turda" 25 boxeuri și anume : J. Petrescu, Victor Herscovici, I. Chiriac, C. Tutoianu, Mihail Constantinescu, N. Rădan, C. Tudose, Iosif Barasch, Fl. Zăinescu, Tudorache Stere, M. Rădulescu, Mihail Popa, Vasile Dobre, Covaci Carol, M. Spiridon, Marin Jujatu, Gh. Sima, Ioan Anastasiu, Silcovici Pal, Aurel Mehedințeanu, A. Weintraub, Voinea Drăgan, P. Sipciu și Petre Tofan.

Gruparea „Tirul" 12 boxeuri și anume : Jean Tomescu, Ilie Împăratu, Iosif Barasch, Ion Raicea, Ion Popa, Manole Teodorescu, Valentin Andreiev, Grigore Matei, Vasile Rosca, Petre Tofan, Gheorghe Georgescu și Gheorghe Constantinescu.

91 INSCRIERI

Ținând seama că grupările A. C. T. a înscris 23 concurenți, C. F. R. — B. T, 6 concurenți și F. C. Rapid 5 concurenți, putem spune că recentele campionate regionale de box amator ale Munteniei au întrunit 91 înscrieri.

Campionatele interregionale Ardeal-Bucovina se vor desfășura la Tg. Mureș

Este mai mult decât probabil că matchurile pentru campionatul interregional de box amator între Ardeal și Bucovina, să se desfășoare la Tg.-Mureș în organizația grupărei U. A. M. (Uniunea Atletică Tg.-Mureș) și sub patronajul regionalei F. R. Box Ardeal.

Bradl, restabilit, învinge la Innsbruck

Innsbruck, 10. — Tânărul recordmann mondial de sărituri, austriacul Bradl, care în urma unui teribil accident a fost nevoit să nu mai apară la concursuri, restabilit, a concurat la o reuniune de sărituri desfășurată pe marea trambulină dela Berg - Isel (Innsbruck-Tyrol) la care și-au dat întâlnire 60 de concurenți.

Și Ioseph Bradl s'a impus din nou drept cel mai bun, învingând pe norvegianul Soerensen ce s'a clasat în locul secund, având săritura cea mai lungă a zilei, cu 67 m. 50.

Celelalte rezultate au fost:

1. J. Bradl, 62 și 65 m. (219 pt. 4).

2. Soerensen, 60 m. 50 și 67 m. 50 (218 pt. 5).

3. Haselberg, 61 și 63 m. (214 pt. 4).

Englezii sunt prevăzători...

Consulatul britanic cere garanții că evreii din echipa CAMT-ului se vor întoarce în țară

Altfel nu acordă viza...

Am anunțat eri că echipa C. A. M. T. din Timișoara va pleca Joi în turneu în Orient.

In ultimul moment însă au intervenit noui dificultăți și din păcate foarte serioase, în calea realizării turneului timișorenilor.

După cum se știe, aceștia aveau perfectate și câteva matchuri în Palestina. Dar consulatul britanic a trimis F. R. F. A. o notificare în care arată că nu acordă viza pașaportului echipei decât în cazul când federația ar garanta că toți jucătorii se vor înapoia în țară.

Federația însă, nu s'a arătat dispusă să ofere garanția cerută de consulatul britanic și a pus și ea condițiuni destul de grele: clubul să scoată pașapoarte individuale pentru jucători și membrii expediției cari pleacă în turneu.

Și cum majoritatea jucătorilor timișoreni sunt cetățeni români, de origină etnică străină, este foarte greu ca condiția impusă de F. R. F. A. să fie satisfăcută și deci turneul C. A. M. T.-ului devine din nou problematic.

Editura Societății Anonime „Universul", București — România

BIBLIOTECA CENTRALĂ „ASOCIAȚIUNII" SIBIIU

Taxa poștală plătită în numerar conform aprobării dir. g-rale p. t. t. nr. 70.346/938

2 LEI

UNIVERSUL

Sport

8 PAGINI

12-II-1939

Redacția și Administrația: Palatul „UNIVERSUL", str. Brezoianu 23—25. Telefon: Centrala: 3.30.10; Redacția: 4.21.81. Redactor responsabil EUGEN DUMITRESCU

Proprietar: „Universul", S. A.
Adm.-delegat STELIAN POPESCU
Inscris sub No. 167, Trib. Ilfov

Nr. 12 Anul II ● BUCUREȘTI. — Vineri 13 Ianuarie 1939

ABONAMENTE: 3 luni LEI 150 | 6 luni LEI 270 | 1 an LEI 500

Charlton Athletic și Wolverhampton

vor juca la București inainte de matchul România—Anglia

Bineînțeles, dacă tratativele începute vor fi duse la bun sfârșit și dacă vizita d-lui av. Al. Eladescu la Londra va avea rezultatul dorit

Unica dificultate: devizele... Dar se va inființa un fond special pentru necesitatea grupărilor

Proectul Venusului de a aduce la București renumitele echipe engleze Charlton Atheltic și Wolverhampton n'a atins încă un stadiu în care să se poată vorbi de ceva precis.

Când am anunțat acest proect, am arătat că d. av. Al. Eladescu intenționează să plece în cursul acestei luni la Londra, pentru a trata direct cu grupările vizate. Iar în cazul când nu va putea pleca, atunci să înceapă tratative prin corespondență.

După informațiile noastre certe, reiese că d .av. Eladescu — din diverse motive — nu va putea pleca luna aceasta, dar că — în schimb — a și inceput tratativele în scris.

D-sa însă, n'a renunțat la proectul plecării care va deveni fapt imediat ce va găsi prilejul.

In orice caz, dacă cele două grupări engleze vor fi angajate — căci există dificultăți, după cum se va vedea mai jos — atunci „insularii" vor juca în București înainte de matchul România—Anglia.

UN FOND DE DEVIZE SPECIAL PENTRU SPORT

Spuneam mai sus că sunt dificultăți și, în general, la angajarea echipelor străine.

Aceste dificultăți, de fapt, se reduc la una singură : greutatea procurării devizelor necesare.

Intr'adevăr, s'a observat până acum că echipele românești au întâmpinat mari greutăți atunci când a fost vorba să-și procure devize pentru a plăti cluburile străine. Și aceasta pentrucă Banca Națională n'are la dispoziție devize în cantități suficiente pentru a satisface și cererile sportivilor.

Dificultatea aceasta însă, așa am fost informați, va fi în curând înlăturată.

Se vor face intervenții și se crede că se va ajunge la un rezultat satisfăcător ca la Banca Națională să ia ființă un fond de devize special alocat pentru necesitățile societăților sportive.

ASTĂZI

sportul românesc luptă pe 3 fronturi:

Pireu
Bordeaux
Amsterdam

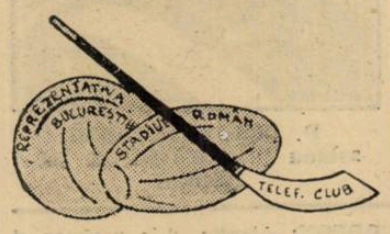

O coincidență: trei reprezentanți ai sportului românesc luptă astăzi în străinătate pe trei fronturi diferite.

Intr'adevăr, la Pireu, selecționata divizionară de foot-ball înfruntă reprezentativa orașului elen, la Amsterdam, echipa de hockey pe gheață a Telefon Clubului va servi replică selecționatei locale, iar la Bordeaux rugbyștii Stadiului Român joacă împotriva unei grupări din acel oraș.

Trei matchuri grele, trei bune ocazii de afirmare a sportului din România.

Și reprezentanții noștri vor lupta cu multă demnitate.

D. comandant al Străjii Țării, maior Teofil Sidorovici

face urări „Universului Sport"

Din partea d-lui comandant al Străjii Țării primim următoarele rânduri:

„Inceputul noului an 1939 ne dă prilejul să vă aducem, din toată inima, cele mai bune urări de sănătate și propășire, odată cu viile noastre mulțumiri pentru sprijinul moral și material ce ni l-ați dat în cursul anului trecut.

Suntem încredințați că și în viitor veți acorda aceiași binevoitoare solicitudine Străjii Țării, cttorie Regală de întărire a tineretului și neamului românesc". Sănătate!

❖

Mulțumim d-lui comandant Sidorovici pentru frumoasele urări, asigurându-l că și în viitor „Universul Sport" va sprijini cu aceiași hotărire frumoasele inițiative românești și, în special, pe cele Regale.

Stadiul Român joacă astăzi la Bordeaux

Continuând programul matchurilor din cadrul turneului ce întreprinde în străinătate, echipa de rugby a Stadiului Român urmează să joace astăzi la Bordeaux, în Franța, contra unei puternice formații locale.

CHESTIA ZILEI...

In matchul cu reprezentativa de rugby a Marocului, Stadionul Român a învins cu 7-6. Eroul a fost excelentul Gică Ionescu.

(Ziarele)

— Dacă-l mâncam pe Gică Io-nescu, nu mai pierdeam matchul!...

Selecționata Rosario a renunțat să mai vină în Europa

Am anunțat într'unul din numerile noastre trecute că selecționata districtului Rosario din America de Sud, intenționa să vină în Europa.

Organizatorul turneului a primit eri o scrisoare, prin care sud-americanii îl anunță că au renunțat la proectul acesta și că deci nu vor mai veni în Europa.

Federația germană a decis!

Matchul atletic Viena-București a fost fixat pentru 17 Septembrie

F. R. A. a primit o adresă din partea forului de specialitate german prin care anunță că s'a hotărît pentru o deplasare a unei selecționate vieneze la București, pentru a susține un match atletic cu selecționata bucureșteană.

Data aleasă pentru disputarea acestei întâlniri atletice este 17 Septembrie.

Deocamdată rămâne de văzut dacă comitetul nostru federal va fi de acord cu data aleasă de vienezi.

Credem însă că federația va face toate eforturile pentru realizarea acestui match atletic, care, orice s'ar spune, nu poate să fie decât folositor atleților bucureșteni.

AVENTURILE DETECTIVULUI WILLIAM THARPS

JOCHEUL DISPARUT

ROMAN SPORTIV de GEORGE MEIRS

TRADUCERE de CONST. TOMESCU

CAP. IX

Cine e asasinul?

Imi dădeam perfect seama că acum îi spunea cât de vinovat este Coussort de pierderea suferită de el în cursa Jockey-Clubului şi mă gândeam că detectivul procedase foarte delicat, când aşteptase, pentru a-i face o astfel de mărturisire, ca victoria din „Grand Prix" să cicatrizeze rana pe care căderea din „Jockey-Club" o cauzase ducelui.

Eram curios să văd cum va reacţiona de Jorie şi, de departe, îi urmăream cu privirea.

Aproape de mine, Asselin, la fel de curios, era frământat de aceleaşi sentimente.

Chiar dela primele cuvinte ale detectivului, ducele manifestă o profundă stupoare, apoi pe măsură ce Tharps vorbea, această stupoare se transformă în mânie; îl văzurăm făcând semne de negaţie. Rece William Tharps continua cu arătarea probelor. Văzurăm atunci pe de Jorie plecând capul, ca sub lovitura unei profunde amărăciuni; era, în sfârşit, convins.

Detectivul se depărtă, lăsându-l singur cu gândurile sale, în timp ce comisarii Societăţii Sportive, cari îl căutaseră peste tot, se apropiau pentru a-l prezenta Preşedintelui Republicei, care, cum se ştie, felicită personal în fiecare an pe fericitul proprietar al câştigătorului „Grand-Prix"-ului.

Atunci furăm martorii unei scene de necrezut: ducele de Jorie îşi reluă atitudinea sa nobilă; cu un gest voluntar el dădu apoi capul pe spate, în mâna dreaptă, înălţată brusc, un obiect de metal luci şi două detunături răsunară în timp ce el se prăbuşea în iarbă.

— Şase gloanţe pentru două muşte, spuse rece detectivul englez când ajunse lângă noi.

Şi cum noi îl priveam înmărmuriţi, el continuă:

— Era cea mai bună soluţie posibilă.

E de prisos, cred, să mai insist asupra nedumeririi care cuprinse pe toţi cei ce fuseseră martorii extraordinarei scene.

Cunoscătorii se apropiară de William Tharps, convinşi că explicaţia pe care el o avusese cu ducele determinase macabrul rezultat.

Dar el tăcea.

Il întrebai:

— Dar Coussort?

— Coussort? Cred că a pierdut o sumă mare pusă pe calul său pe care-l credea imbatabil.

— Da, dar...

— Dar ce?... Coussort n'are nicio legătură cu dispariţia lui Winggs; el făcea în Belgia şi Olanda anchetă pe care o făceam eu, numai şi numai pentru a se putea desvinovăţi de acuzaţiile cari îl puseseră în cauză încă dela început. Ca şi mine, el bănuise vinovăţia lui de Jorie şi voia să se asigure de adevăr.

— Dar omul complet ras, omul care a întovărăşit pe Winggs?, întrebă Asselin.

Ne găseam în acel moment în apropierea cadavrului ducelui. William Tharps se apropie de el, şi cu două degete smulse mustaţa, care era falsă.

— Iată-l, spuse el.

— Atunci, întrebai eu, omul care era gata să te ucidă la Amsterdam, era....?

— Era el, răspunse grav Tharps; l-am văzut la Bruxelles însă m'am ascuns de el; întâlnindu-mă însă la Amsterdam, înţelesese că se putea să-l descopăr şi n'a ezitat să tragă asupra mea. Iată de ce am spus adineauri: „Şase gloanţe, două muşte". Cele două muşte sunt: una el, iar cealaltă, mortul dela Givet.

— Da, da, dar cine e mortul dela Givet?

William Tharps mă privi cu asprime.

— Este Winggs, strigă el apoi.

Ilustrul detectiv ne explică, puţin mai târziu, cum ajunsese să demaşte pe duce.

De la început el stabilise un principiu, pe care poliţia îl neglijase completamente: ţigările „Ariston Muratti".

Lor le datora el succesul.

La început, greşise calea crezând că vinovatul era cel ce fumase ţigările „Ariston" în cabna jocheului. Jane Beryl mărturisind că ele au fost ţigările, îl făcuse să-şi dea seama că nu mai putea pune sprijin pe acest amănunt şi a trebuit să-l abandoneze.

In acelaş timp el îşi aminti că emisese această părere în faţa ducelui şi că acesta i-a cerut o mulţime de amănunte asupra ei; grija pe care a avut-o mai apoi vinovatul de a lăsa pe unde trecea acelaş fel de ţigări îi deşteptase bănuiala; observă, în afară de aceasta, că, în timp ce pe capătul aurit al primei ţigări, găsită în cabină, abia se observau urmele buzelor, celelalte erau turtite şi roase în acelaş loc; ducele auzise pe Tharps spunând că presupusul vinovat fuma fără ţigaret şi a trebuit să se conformeze acestei indicaţii, dar obicinuit să fumeze cu un ţigaret de chilimbar, instinctiv el strânsese şi ţigara cu dinţii şi o muşcase, fapt care făcuse ca mucurile de ţigări să aibă înfăţişări diferite.

Fata din casă a Janei Beryl fusese, fără să vrea, de mare folos lui Tharps, spunându-i în cursul ultimei vizite, pe care el o făcuse în casa din b-dul Magenta, că frumoasa cutie de „Ariston de lux" pe care a găsit-o acolo, era de fapt a ducelui, client obicinuit al casei, care o uitase de multă vreme; revolverul, de asemeni, era un cadou pe care el îl făcuse tinerei femei.

Cunoscând toate acestea îi fusese usor lui Tharps să înţeleagă geneza şi desfăşurarea dramei: câteva cuvinte ale lui de Jorie *(„asta ar face o cotă formidabilă!")* îi arătase că, într'adevăr, ducele e un jucător pasionat; câteva cercetări discrete stabiliseră că el pierduse, în ultimul timp, foarte mulţi bani; tocmai atunci aflase, prin ndiscreţia unui băiat de grajd, de combinaţia ce voia s'o încerce Coussort punând să alerge în cursa Jockey-Club-ului un cal de reală valoare dar care nu-şi arătase toate posibilităţile în public şi înţelese lovitura formidabilă pe care ar fi dat-o împiedicând pe *Monden* să câştige şi mizând sume mari în străinătate pe *Golden Dick*. Jucător mare, el încercă lovitura.

Pentru a o realiza, studie mijloacele cele mai sigure şi găsi că cel mai bun lucru ce-l avea de făcut, era să se înţeleagă cu Winggs, care, la momentul oportun, trebuia să dispară. In modul acesta bănuielile s'ar fi îndreptat asupra lui Coussort, ceiace se şi întâmplase. Planul fu pus în aplicare şi jocheul, deghizat, fugi în Belgia unde, după puţin timp, se întâlni cu proprietarul său; împreună, încasară produsul operaţiilor lor şi, la întoarcere, ducele îşi ucisese complicele, pentru a nu mai fi silit să împartă cu el banii cum şi de teama de a nu fi, după aceia, şantajat într'una de jocheu.

In secret ducele îşi făcuse o mustaţă falşă care semăna perfect cu aceia veritabilă pe care, cu orgoliu, o purta; în momentul când plecase în Belgia îşi tăiase mustaţa iar la reîntoarcerea în Paris şi-o pusese pe cea falşă. Un incident confirmase aceste fapte pe cari Tharps le bănuia numai: într'o dimineaţă el observase că ducele are o tăietură la bărbie şi dedusese de aci că se rade singur. Un lucru ca acesta era foarte surprinzător la un duce şi atunci Tharps se gândi că de Jorie era forţat să facă aceasta; într'adevăr, având o mustaţă falşă, el trebuia să-şi îngrijească singur acum buza superioară, lipsită de podoabă.

Prin deducţie şi întrucâtva cu ajutorul ipotezelor confirmate de fapte, Tharps ne explică, apoi, misterul scrisorilor primite de Jane Beryl: jocheul, care, în nici un caz nu se gândea să moară, redactase la Bruxelles o scrisoare fără dată, pe care ducele, care îşi făcuse planul omorului, deşi se oferise să o pună la cutie, o păstră la el şi, la momentul potrivit, o dusese la poştă la Paris, reuşind astfel a face să se creadă într'o fugă a jocheului. Scrisoarea dusă de comisionerul de cafenea la hotelul din Givet fusese scrisă de Winggs la hipodromul Chantilly cu câteva minute înainte de a-l părăsi şi predată complicelui său cu rugămintea de a o înmâna atunci tinerei femei; Ducele o păstrase însă şi îi dăduse, la Givet, după moartea jocheului, întrebuinţare la ... putuse gândi scriind-o.

Insfârşit, misiva trimeasă la închisoare nu era decât o veche scrisoare, furată de de Jorie din caseta Janei Beryl, în timpul unei vizite pe care el o făcuse în b-dul Magenta, îndată după arestarea demimondenei.

In cursul acestei vizite el adusese şi revolverul tinerei femei, găsit de el la hotelul Modern din Givet unde ocupase camera vecină cu aceia prin care ea doar trecuse şi în care el a crezut nimerit să lase o cutie de „Ariston" în scopul de a compromite şi mai mult pe sărmana fată..

Cele două gloanţe nu fuseseră trase, ci scoase din butoiaş, cu cartuş cu tot, de către de Jorie; un examen meticulos permisese detectivului să se asigure că revolverul nu fusese deloc întrebuinţat, fapt care îl făcuse să-i spună în ajun lui Asselin că „nimeni altul" nu se servise de el.

Jane Beryl era complet nevinovată. Wiliam Tharps înţelesese de mult aceasta, dar felul cum ea se purtase în faţa judecătorului de instrucţie stricase totul.

Eminentul detectiv adăogă că ducele jucase apoi pe şansa calului său, bazându-se pe monta lui Benn; un om aşa de abil n'ar fi încredintat unui jocheu aşa de puţin cunoscut grija de a câştiga cel mai important premiu al anului, dacă n'ar fi fost sigur că într'adevăr câştigă. Căderea lui *Monden* în cursa dela Chantilly şi monta necunoscută a acestuia în „Grand Prix" permiseseră proprietarului său să joace la cote foarte mari şi pe sume considerabile în ultima cursă; dispariţia jocheului său îi dăduse, deci, posibilitatea unei duble lovituri.

Celiace înşelase pe toată lumea şi-l ferise pe duce de orice bănuială fusese pierderea alocaţiei, aşa de mari, a Jockey-Club-ului şi a mizei de zece mii de franci. Ştiindu-se mai ales că de Jorie nu avea decât o avere mijlocie era cu neputinţă ca el să fie bănuit.

Trebuia să cunoşti reversul medaliei pentru a-ţi da seama ce mare greşală se făcea considerându-se lucrurile astfel

Ascultarăm explicaţiile aşa de limpezi ale eminentului detectiv cu un imens interes. Emoţia iscată de moartea tragică a ducelui de Jorie se potolise pe încetul iar tribunele îşi reluaseră, puţin câte puţin, înfăţişarea obicinuită; se anunţa cursa a şasea. William Tharps, care, după ce terminase, luase o proză de totală indiferenţă, îşi examină programul.

— Iată, spuse el lui Asselin, calul pe care trebuie să rişti al doilea pol.

Degetul său înmănuşat în alb, arăta pe al cincilea înscris. Mă plecai şi citii numele foarte vizibil al acestuia, căci era scris cu caractere grase: „IMPARTITORUL DREPTĂŢII".

— Sfârşit —

Jiu-jitsu

In sala „Turnverein"

se inaugurează astăseară un curs de jiu-jitsu pentru începători şi al doilea curs pentru adulţi

Astă seară în sala „Turnverein" asociaţia sportivă de judo, de sub preşedinţia d-lui col. Ştefan Kiriţescu, va inaugura a doua serie de cursuri de jiu-jitzu pentru adulţi precum şi un curs pentru începători.

Deschiderea cursului se va face cu o deosebită solemnitate.

Cursurile vor fi predate de d. profesor Juliu Fleck.

D. COL. KIRIŢESCU asiduu propagandist al jiu-jitsului

SPECTACOLE

Teatre

OPERA: Relache.
NAŢIONAL: matineu: Moartea marelui Alexandru; seara: Bunbury.
TEATRUL STUDIO: Clownul.
TEATRUL COMOEDIA: matineu şi seara: Visul unei nopţi de iarnă.
TEATRUL LIBER (sub Comoedia): Zile senine.
TEATRUL REGINA MARIA: matineu şi seara: Azilul de noapte.
LIGA CULTURALA: Othelo.
ALHAMBRA: matineu şi seara: 1000 de ani pace.
TEATRUL MODERN: Miliţia teritorială.
SAVOY: mat. şi seara: Tănase Istanbul.
TEATRUL „MUNCA ŞI VOE BUNA": matineu Uşa fermecată; seara: Cămila trece prin urechile acului.
TEATRUL RELIGIOS (sala Liedertafel): Drumul Crucii.

Cinematografe

ARO: Crima Nataliei Roguin.
CAPITOL: Patrula armistiţiului şi jurnal Metro.
SCALA: „Gibraltar", Jurnal şi complectare.
CARLTON: Champs Elisées şi Jurnal Fox.
SELECT: Frivola D-ra Brent.
TRIANON: „Paris-Melody 1939" şi jurnal Paramount.
ARPA: Mascatul, operă completă
BIZANTIN: O crimă fără importantă, Iluzia cea mare şi artişti.
FEMINA: Trei fetiţe dulci.
REGAL: „De-aşi rege", Jurnal Paramount.
PALAS BULEVARD: Bill Gazon, Jurnal şi Complectare.
ROXY: Patrula armistiţiului şi jurnal Metro.
ELYSEE: Paris-Melody 1939 şi jurnal Paramount.
FORUM: Casa din Malta şi Manuela.
CORSO: Atlantis.
AIDA: Stella Dallas şi A doua lună de miere.
AMERICAN: Aventurile lui Marco Polo şi Tom Sawyer (Haimanaua).
ATENEUL TEI: Contesa Walewska şi Monstrul galben.
BARCELONA: Floare de ghiaţă şi trupa de reviste.
CARMEN: Romeo şi Julieta şi Misterul unei crime.
COTROCENI: Paramata şi Fac ce-mi place.
DIANA: Tragedia unei generaţii şi Domnişoara vedetă cu Shirley Temple şi artişti.
DICHIU: Petru cel Mare, Căsătorie americană şi jurnal.
DACIA: Robin Hood cu Erroly Flyn şi Răzbunarea Zeului Syva cu Peter Sorre.
DOINA: Ogorul cu Paul Monny şi Stan şi Bran la Holiwod.
EDISON: Robin Hood şi O lacrimă ascunsă
FLORIDA: Casa din Malta şi Revista Revistelor cu Fraţii Ritz.
FRANKLIN: Aventurile lui Robin Hood şi Banda veselă în excursie.
GLORIA: Capricio şi Rivalii.
IZBANDA: Frou-Frou şi 6 ore de trăit.
ILEANA: Evadatul 320 şi Mister Zero.
LIZEANU: Submarinul D 1 şi Patima
LOLICA: Oameni în lanţuri, Poliţistul invizibil învingător şi Banda veselă în vacanţă.
LIA: Viaţă de artist cu Shirley Temple şi Habanera.
LUCIFER: Tura, zeiţa junglei şi Stăpânul Metropolei.
MARCONI: Cântecul dimineţii, Satan în frac, jurnal şi trupă de reviste şi comedii.
MARNA: Senorita, Ultimul gangster şi trupă de reviste.
MILANO: Pentru viaţa unui om şi Cadrilul.
MODEL: Alarmă în India şi Ciclonul.
NISSA: O fetiţă delicioasă şi Stella Dalles.
NERO: Şeicul şi Habanera.
NONI: Chemarea cea mare, Necunoscuta şi revistă.
GLORIA: Neapole sub sărutul focului şi Legea nu iartă.
OMNIA: Sissy şi Manuela
ORFEU: Tinereţia îşi cere dreptul şi Clubul sinucigaşilor.
ODEON: Atenţie, d-le profesor şi Bulu (Tigrul alb).
PARIS: Nomazii şi Testamentul misterios.
PACHE: Sfidătorii aerului şi Nunta cu repetiţie.
PAX: Diligenţa însângerată, Femeile vesele din Windsor şi complectare.
RAHOVA: Aventurile lui Marco Polo şi Umbra morţii.
RIALTO: D-ra vedetă cu Sirley Temple şi Minciuna Ninei Petrovna.
SPLENDID: Bătălia aurului şi Nebuniile tinereţei.
REX: Ultimul gangster şi Adevărul îndrăcit.
TRIUMF: Cel mai bun prieten şi Departe de ţară.
TOMIS: Bătălia aurului şi Capriciile destinului.
UNIC: Viaţă de artist cu Shirley Temple şi Habanera.
VOLTA BUZEŞTI: Indrăsneţul, Banii şi revistă.
VOLGA: Leopardul Suzanei şi Minciuna sfântă.
VENUS: Inchisoare fără gratii şi Şeicul

SPORT LA INTAMPLARE

In atâtea rânduri am recunoscut că o bună parte din învinuirile ce se aduc felului în care se face sport la noi sunt adevărate.

Mai mult decât atât, noi înșine ne îndeletnicim, aproape zilnic, cu critica stărilor de lucruri care nu sunt întotdeauna mulțumitoare și căutăm pe toate căile îndreptarea.

Am spus adesea — și am subliniat când au spus-o alții — că dorința aproape unanimă a tineretului de a juca football în dauna altor sporturi mai frumoase și mai folositoare — dar mai puțin la modă —, nu are decât să me bucure, și am preconizat unele măsuri de îndreptare, printre cari obligativitatea introducerii atletismului în programa analitică a școalelor secundare ședea la loc de cinste.

Fără îndoială, măsura de mai sus nu rezolvă problema în întregime, deoarece tineretul sportiv nu se recrutează numai din școli; fabricile, atelierele și întreprinderile comerciale dau un procent mare de tineri sportivi, așa că preocupările sportive ar trebui îndrumate metodic și în aceste instituțiuni.

Dacă până mai acum câtva timp desideratele acestea ar fi părut irealizabile, deoarece lipseau instrumentele care să le impună, în schimb astăzi, când avem o instituție de stat care conduce educația tineretului atât în școli cât și în ateliere, cu egale preocupări asupra laturei sufletești și asupra celei fizice, nu ne îndoim că în curând se va pune ordine, acolo unde până acum a lipsit.

Desigur, dorința tineretului de a face sport este firească, iar orientarea lui către football—joc dinamic, spectaculos și cu posibilități de ajungere — este și mai firească.

Numai că nu este tocmai atât de ușor să ajungi adevărat jucător de football.

Mulți dintre tinerii noștri își închipue că au și devenit vedete dacă știu să conducă bine balonul, să-l treacă partenerului când este nevoe și chiar să marcheze goaluri.

In realitate, tânărul care știe atâtea lucruri frumoase și interesante, nu se găsește decât la abecedarul footballului și mai are încă multe și mult de învățat, dar mai ales trebue să aibă grijă să-și pregătească trupul.

Footballul în sine nu este un joc care să asigure sănătatea și s'o facă să propășească.

Cele nouăzeci de minute săptămânale ale matchului nu fac decât să irosească o parte din forțele pe care tânărul și le-a agonisit la antenamente; iar sportul adevărat se face în cele două sau trei ședințe de antrenament — fără aplauze, fără spectatori, fără satisfacții exhibiționaste, — care preced partida oficială.

De toate acestea ar trebui să fie convinși tinerii care-și închipuie că sunt sportivi numai fiindcă sunt mai isteți decât alții în a bate mingea pe maidan.

Mai sunt și alte condițiuni pe care trebue să le îndeplinească un tânăr care se vrea sportiv. In special, sunt câteva imperative de ordin sufletesc, cu care nu ne prea putem lăuda. Nu este cazul să le mai enumăr, deoarece sunt amintite aproape la fiecare partidă oficială de football.

Cum ar putea atletismul să remedieze toate aceste neajunsuri?

Foarte ușor!

In primul rând pregătirea atletică asigură tânărului condiția fizică de care are nevoie în sporturile care pun nota principală pe spectacol; iar, în al doilea rând, atletismul este singurul sport care pune mare temeiu pe efortul și eroismul individual.

Prin atletism tânărul reușește să se cunoască, să-și aprecieze singur puterile și să respecte în acelaș timp adversarul care poate mai mult.

Prin caracterul său de lecțiune morală, atletismul are menirea să aducă altă atmosferă în sporturile spectaculoase, mai ales în football, și, alături de asistența medicală, care are trebui să fie mai activă, ar putea să ajute la o propășire mai grabnică.

Virgil Popescu

Elita oamenilor de știință recomandă tabletele: togal contra bolilor Reumatice și Gutoase în ambalaje 14 și 42 tablete

Primul antrenament

din București a fost eri, la Obor

Este probabil ca Unirea Tricolor să joace Duminică un match la două porți

Sezonul de antrenament a fost inaugurat, eri, la Obor.

Unirea Tricolor, care trebue să plece în Turcia, la 26 Ianuarie, a făcut un antrenament de condiție și balon.

Au luat parte toți jucătorii echipei prime și câțiva din echipa de juniori.

Antrenamentul a început sub tribună dar pentru că spațiul era foarte mic iar numărul celor cari veniseră era destul de mare, jucătorii au trecut pe teren.

S'au executat câteva exerciții de gimnastică și apoi jucătorii au curățat zăpada din fața porților și au tras la poartă.

Antrenamentul s'a terminat cu o bătae de zăpadă, în care au eșit învingători juniorii.

S'A ANTRENAT ȘI BOTEANU

La antrenamentul de eri a participat în mod activ și Boteanu, care după cum se știe avea mâna fracturată.

Mijlocașul oborean este complet restabilit și poate juca astfel că el va figura în echipa care se va deplasa în Turcia.

S'a antrenat, deasemenea, și Zamfir, care avea mâna dreaptă scrântită.

UN MATCH PENTRU DUMINICA

Dacă timpul se va menține favorabil, oborenii vor face Duminică un match la două porți.

Selecționata divizionară

își va termina turneul în Orient neînvinsă?...

Astăzi, reprezentativa Capitalei susține ultimul match în Grecia, în compania selecționatei orașului Pireu

Turneul în Orient al selecționatei divizionare de football ia sfârșit astăzi la Pireu, unde va susține în compania reprezentativei orașului ultimul match.

După excelenta comportare și frumoasele rezultate obținute până acum, matchul de astăzi este așteptat cu un viu interes de opinia noastră sportivă.

Și pe drept cuvânt, din moment ce din cele cinci jocuri disputate echipa noastră a repurtat patru victorii și un match nul.

A nu pierde niciun match în străinătate este ceva, care capătă o nuanță de deosebită strălucire când este vorba de o selecționată românească.

De aceea matchul de astăzi București-Pireu este așteptat cu multă nerăbdare și curiozitate, în acelaș timp.

Curiozitate în sensul că se așteaptă modul cum va ști echipa română să-și termine turneul, adică dacă îl va termina fără nici o înfrângere și cum se va comporta footballul elen, prin Pireu, în ultima ocazie de reabilitare.

In ce privește sarcina echipei române, este extrem de dificilă pentru că grecii din Pireu vor juca ultima șansă la disperare, cu aceea înverșunată care caracterizează adversarii ferm decișI să câștige cu orice preț.

In acest scop, oficialii din Pireu au alcătuit o echipă redutabilă, care se prezintă astfel:

Sclavunos-Aïducovici, Malvremis-Ioanides, Helmis II, Costianos-Deligheorghe, Rangos, Vazos, Simeonides, Zografides.

De remarcat că internaționalii Sclavunos, Helmis II, Rangos, Vazos și Simeonides sunt cunoscuți la București, din matchurile susținute de echipa națională a Greciei.

Acestei formații, românii îi vor opune — după toate probabilitățile — următorul team:

Sadowsky-Duce, Lengher-Pal, Rășinaru, Nistor-Moldovan, Auer, Baratky, Reuter, Gică Popescu.

Cu titlul de informație dăm mai jos toate rezultatele obținute până astăzi de selecționata divizionară:

București — Ankara 2-1 (1-1).

București—Fenerbaghce 2-2 (0-2).

București—Galata Seray 2-0 (2-0).

București — Grecia 4-0 (1-0).

București — Athena 3-2 (2-0).

Astăzi...?...

Rivalitatea dintre footballul vienez

și cel german atinge forme îngrijorătoare

„Viena nu poate pretinde să învețe Germania cum să joace football"

L'Auto are o interesantă corespondență din Berlin, în legătură cu rivalitatea dintre vienezi și germanii vechiului Reich, care atinge forme foarte îngrijorătoare.

Iată această corespondență extrem de interesantă și semnificativă:

JUSTIȚIA CIVILA IN FOOTBALL

„Pentru prima dată în footballul german a fost intentat proces civil contra unui jucător de football.

Este vorba de celebrul fundaș internațional Sesta, de la Austria din Viena, care s'a remarcat de curând, odată mai mult prin brutalitățile sale într'un match amical disputat la Berlin, în cursul căruia a făcut k. o. un înaintaș advers.

Delictul a fost adus în fața Camerei de acuzare chiar de către președintele Gau, ligii austriace.

Este mai mult ca sigur că Sesta, numit de presa germană „copilul teribil al Europei Centrale", va fi suspendat pentru foarte mult timp.

Sentința va fi dată în cursul săptămânii acesteia.

Acest fapt este de o importanță semnificativă pentru concurența, care — de la Anschluss — domnește în football între jucătorii vechiului Reich și cei ai fostei Austrii.

CE SCRIE PRESA GERMANA

Iată ce scrie presa germană cu privire la acest subiect:

„Lupta nenorocită pentru primul loc între Viena și vechiul Reich trebue să dispară sau, cel puțin, să rămână în limita care să permită o desfășurare normală a relațiilor sportive.

„Când asiști la matchurile dintre vienezi și echipe din vechiul Reich, vezi totdeauna că ambiția nemăsurată aduce în ele brutalități inutile.

„Viena crede că a luat primul loc în Europa Centrală sau că e mereu în măsură să arate celor din vechiul Reich cum se joacă football. O campanie de neînțeles a presei vieneze susține pe jucători...

„Când auzi pe jucătorii vienezi făcând proecte de genul: „e necesar ca matchurile dintre reprezentanții celor două părți din Reich, să fie conduse de arbitri internaționali", se poate măsura poate rancuna lor".

Când „Nemzeti Sport"

e mai mult... inspirat decât informat... ne marchează goluri...

... Sau cum vede cotidianul maghiar matchurile selecționatei divizionare în Grecia

In ziarul „Nemzeti Sport" cu data de 9 Ianuarie, sosit în Capitală eri, se vorbește despre un match România B — Grecia, terminat cu scorul de 4:1 în favoarea echipei noastre.

Deși confratele din Budapesta este în general foarte bine informat, de data aceasta a cam.... scrântit-o căci, după cum toți sportivii români știu, nici unul din matchurile selecționatei noastre în Grecia nu s'a terminat cu acest scor.

Pentru edificarea cititorilor noștri dăm mai jos formațiile după Nemzeti Sport:

România B.: Sadowsky-Duce, Lengher-Pal, Pop III (Rășinaru), Oprea-Moldoveanu, Mihăilescu, Baratky, Reuter (Auer), Gică Popescu.

Grecia: Sclavounos-Papadopulos, Gasparis-Condulis, Helmis II, Ghikas-Miakis, Maropulos, Vikelidis III, Simeonidis, Tsoutsos.

Mai departe, ziarul pestan arată că punctele noastre au fost înscrise de Baratky (3) și Auer iar pentru Greci a înscris Maropulos (?).

Ce se poate înțelege din această știre? Noi nu înțelegem nimic.

După scor, s'ar părea că este vorba de matchul jucat de selecționata divizionară contra Greciei, dar pe acesta l-am câștigat cu 4:0. In privința formației noastre însă trebue să facem rezerve.

Dacă însă am lua informația dată de ziarul maghiar după formația Greciei atunci s'ar părea că este vorba de matchul București—Athena căci atunci a jucat formația dată de ei.

Dar alt inconvenient: pe acesta l-am câștigat cu 3:2 nu cu 4:1!

Atunci? Probabil că nu este nimic altceva decât o mare lacună de informații a ziarului Nemzeti Sport.

Football

Footballul: sportul maselor

Intre nobilii de la Eton și echipa de maidan a unor copii de meșteșugari

Footballul este considerat una din cele mai frumoase demonstrații ale masselor.

Întâmplarea de mai jos vine să întărească odată mai mult această afirmație care, totuși, nu mai e contrazisă de nimeni.

*

Eton este celebru, desigur, prin colegiul său, în care își fac educația fiii celor mai mari și nobile familii din Anglia.

O școală superioară, în care eticheta rigidă a britanicilor este respectată cu cel mai desăvârșit spirit de castă.

Copiii de 10 și 11 ani poartă la manifestațiile lor școlărești cilindru și pantaloni reiați sau chiar frac.

Dar ca orice copii iubesc footballul și îl joacă în tot timpul, care le rămâne liber.

Iată pentru ce un match de football la Eton nu este de loc un eveniment extraordinar.

Si totuși matchul, de care este vorba, poate rămâne dacă nu celebru cel puțin inedit.

Cei mai mici, la Eton, au o echipă de football a lor și au întâlnit o alta. Povestea continuă să nu aibe nimic extraordinar.

Dar această echipă era o echipă de maidan, jucătorii ei fiind fiii unor bravi meșteșugari din localitate

Rivalitatea sportivă a țâșnit spontan și trecând peste barierile puternice, stabilite de veacuri, de tradiție, puștii au „perfectat" matchul.

Terenul din curtea „școalei" a fost atunci teatrul unui eveniment foarte inedit, pentrucă fiecare echipă a venit însoțită de o puternică galerie.

In spatele balustradei albe, care împrejmuește câmpul de joc, copiii „din afară" cu pantaloni peticiți, cu cămășile văduve de nasturi, cu părul virgin de trecerea pieptenului, s'au amestecat printre nobilii „dinăuntru" îmbrăcați în jachetă neagră și pantaloni reiați, cu cilindru și pantofi de lac.

Cocktailul era de cea mai simpatică imaginație și compoziție.

Partida a început în alură „britanică" și a păstrat-o în miniatură, desigur, tot timpul celor nouăzeci de minute.

Puștii și-au încurajat frenetic favoriții și în entuziasmul lor s'au apropiat și au devenit intimi.

Dar matchul s'a terminat după cele 90 de minute, ca oricare match de football. Toată lumea a fost mulțumită de arbitru, care isbutise să conducă cu autoritate un match extrem de încordat și pasionant.

Pentrucă matchul s'a terminat cu 2-1 pentru Eton.

Povestea noastră este doar o poveste bună. Nu era deci neapărat un scor romantic și o victorie a celor săraci. Viața nu e întotdeauna o istorioară pentru copii. E și ea uneori frumoasă.

Dar lucrurile nu s'au mărginit aici. După match, învingătorii au oferit un ceaiu, la care au făcut oficiul de gazdă într'un mod cu totul strălucit.

Și astfel au devenit prieteni. Copiii meșteșugarilor săraci nu se mai uită acum la zidurile colegiului, cu teamă sau jenă.

Știu acum că ele înconjoară casa unor amici.

Președinții de cluburi divizionare vor fi numiți în comitetul federal

F.R.F.A. va inaugura o politică sănătoasă, de mai strânsă colaborare cu grupările

Federația de foot-ball este în primul rând o creație a grupărilor de football.

Pornind dela această realitate, care nu poate fi nici ignorată nici micșorată în importanță, viitoarea politică a federației române de foot-ball va suferi o accentuată schimbare în orientările ei.

Se va începe anume o epocă de mai strânsă colaborare cu cluburile de foot-ball, care sunt baza oricărei realizări federale.

Este cunoscută anomalia — foarte inedită, desigur, dar și foarte puțin utilă — că formațiile de control și îndrumare superioară a foot-ballului românesc sunt alcătuite din personalități distinse dar, cari trăind, prin forța ocupațiilor lor, departe de activitatea cotidiană a foot-ballului, nu mai pot sesiza adevăratul ritm și deci nu mai pot înțelege în mod just doleanțele grupărilor.

Politica nouă, pe care o va inaugura federația de football, are ca principal obiectiv înlăturarea acestei anomalii.

Și pentru ca acest obiectiv să fie atins în întregime se va recurge la o inovație într'adevăr extarordinară.

In viitorul comitet federal vor figura mai mulți președinți activi ai cluburilor divizionare.

Intenția aceasta este, firește, un lucru excepțional și realizarea ei va conduce în mod neîndoelnic la crearea unei situații favorabile pentru progresul foot-ballului românesc.

Cluburile de foot-ball vor fi reprezentate de oameni competenți, cari cunosc nevoile reale ale lor și vor ști deci să ia măsurile și soluțiile cele mai potrivite.

Și, în momentul când grupările de foot-ball, cari sunt singurul factor de progres, vor avea un mediu și condiții prielnice de desvoltare, este imposibil ca acest progres să nu se realizeze.

4.21.81

este numărul de telefon al redacției ziarului nostru

CITIȚI

„ZIARUL ȘTIINȚELOR ȘI AL CĂLĂTORILOR"

Mare decepție la Budapesta . . .

. . . pentrucă Anglia nu joacă cu Ungaria

Vădit indispusă, presa maghiară acuză M. L. Sz.-ul că n'a uzat de toată diplomația în tratativele cu forul englez

Știrea că echipa națională a Angliei nu va juca la Budapesta, a produs o explicabilă amărăciune în cercurile sportive ungare.

„Nemzeti Sport", sosit eri în Capitală, se ocupă în prima pagină de turneul englezilor în Europa și nu-și ascunde „indispoziția" pe care a produs-o hotărîrea forului britanic.

Iată ce scrie **„Nemzeti Sport"**:

„Ca un trăsnet din senin a căzut știrea că echipa Angliei nu mai joacă la Budapesta.

„Diriguitorii chestiunilor internaționale ale M. L. Sz.-ului tratează de aproape un an cu pontifii britanici și forul nostru a dat câteva comunicate în acest sens, din care se deducea că jocul englezilor la Budapesta este ca și perfectat.

„Oficialii noștri, cari, cu ocazia matchului dela Glasgow, s'au întâlnit din nou la Londra cu conducătorii F. A., erau atât de siguri de venirea englezilor, încât în ultima vreme — în scrisorile cari au fost trimise la Londra, — nu era vorbă, decât despre aranjarea datei matchului (M. L. Sz. propusese data de 18 Mai).

„Fără îndoială că hotărîrea federației engleze nu poate avea „dedesubturi". In Italia a fost cu un an înaintea noastră, iar în România și Iugoslavia, echipa Angliei nu a jucat niciodată.

„Totuși, presimțim că M. L. Sz., cu mai multă diplomație, ar fi putut angaja echipa Angliei pentru un match la Budapesta.

„Cu atât mai mult cu cât de 6 luni de zile jocul englezilor era sigur, numai data fiind îndoelnică.

„M. L. Sz. poate căuta acum un alt adversar. Din păcate nu va putea găsi un adversar de faima și posibilitățile englezilor. Iar noi, cu părere de rău, vom trebui să trecem la activul nostru o nouă decepție".

„Fantome de vânzare"...

Leaderul Derby County e amenințat

...nu de Everton, ci de blestemul unui țigan nomad

Pentru footballul britanic Derby este, fără îndoială, „the first city of England" și e pe drept cel dintâi oraș din Anglia, pentru motivul foarte simplu dar foarte puternic că Derby County este leaderul autoritar al campionatului primei ligi profesioniste.

Ceea ce înseamnă foarte, foarte mult pentru sportivii competenți și entuziaști ai Marii Britanii.

Incontestabil. Derby County are cea mai bună înaintare din Anglia și în același timp o echipă perfect echilibrată.

Nu trebue să facem însă greșala de a crede că lucrul acesta a fost realizat numai anul acesta.

El există de foarte mult timp cu toate că Mc. Culloch — bolidul scoțian — nu a fost cumpărat decât anul care a trecut.

Și totuși, Derby County nu a isbutit să cucerească nici cupa nici campionatul angliei.

Steve Bloomer și Crooks jucau la fel de bine și înainte iar ceilalți parteneri îi secondau cu egal talent.

Intrebarea este foarte interesantă, desigur, dar explicația acestui fenomen este mult mai inedită.

...Și autentică. Iat-o. Terenul actualului leader e cunoscut sub numele de Baseball Ground și își are și el povestea lui, mai mult sau mai puțin romantică.

In această poveste, care datează de foarte mult timp, stă tocmai explicația fenomenului.

Pentru a putea construi stadionul, conducătorii clubului au fost nevoiți să exproprieze o... șatră de țigani, cari își avea locașul acolo de o bună bucată de timp.

Legenda spune că bătrânul voevod al șatrei de țigani a fost foarte indignat de modul cum a fost evacuată ceata lui și mai ales de motivul foarte puțin „serios" pentru care fusese expropriat.

Și atunci a rostit un blestem furios și complicat, contra celor cari voiau să facă un stadion.

Se poate spune că blestemul nu și-a ajuns scopul? Nu, desigur.

Dar va fi înfrânt anul acesta blestemul? Se prea poate.

Derby County nu mai poate fi ajuns. Cel puțin așa se pare.

Dar cine știe. Bătrânul țigan, care e mort de mult, are un formidabil... apostol în Everton.

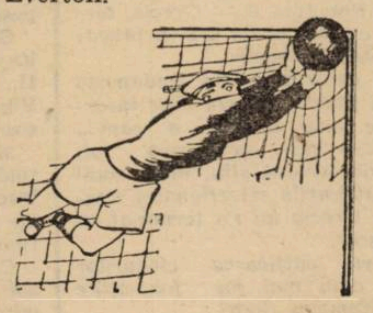

UNIREA TRICOLOR

VA AVEA, IN TURCIA, APARAREA COMPLETA

CREȚEANU POATE FACE DEPLASAREA

Am scris în numărul de eri că marea problemă a turneului, pe care îl întreprinde Unirea Tricolor în Turcia, o formează echipa pe care o vor deplasa oborenii, deoarece au perfectat o serie de matchuri cu adversari extrem de puternici.

Iată că a început să apară unele clarificări... fericite.

Crețeanu poate face deplasarea. Și trebue remarcat că nimeni nu se aștepta la aceasta deoarece Crețeanu este contabil și nu putea lipsi din București atât timp.

Shooturi și bare

● *Echipa cehoslovacă* S. K. Kladno, *a jucat Duminică la Strasbourg, unde a fost învinsă de formația R. C. Strasbourg cu 2:0 (1:0). Ambele puncte ale învingătorilor au fost marcate de centrul înaintaș Rohr.*

● Nemzeti *a dispus de două ori de selecționata Gibraltar cu 4:2 (1:1) și 4:1 (2:1).*

● *Arbitri din Praga au declarat grevă și au hotărît să nu mai conducă niciun match în cursul acestei luni.*

● D. Ștefan Ionescu, *cunoscutul arbitru de ligă, și-a sărbătorit logodna cu d-ra Marietta Marinescu.*

● D. Ed. Szabo, *arbitru federal este rugat să-și comunice noua sa adresă la districtul de arbitri din str. Regală*

PAGINA HIPISMULUI

Antrenamentul Gabens

Harţa o protagonistă a trei anilor. Isvor, element de viitor. Şerban, cel mai valoros vârstnic.

Gabens este desigur unul din profesioniştii de elită ai turfului nostru. In ultimii ani a deţinut cu remarcabil brio primul loc în clasamentul antrenorilor.

Perfect cunoscător în tainele meseriei, Gabens a obţinut admirabile rezultate. Nu numai cu vedete însă, ci şi cu elemente de mijloc şi chiar modeste. Este desigur aci dovada unor indiscutabile merite.

Sunt cunoscute succesele reputate pe timpuri de Gabens cu Banu Mărăcine, Poetu, Cocoş, Taifun, Glonţ, Brumar, Violeta iar anul trecut cu Ostean şi Miss Rock.

Datorită calităţilor lui, regulat a avut în antrenament efective numeroase.

Şi'n anul curent, regula nu se desminte.

Momentan se află în îngrijirea acestui talentat antrenor 29 de cai. Numărul lor desigur va creşte pentrucă mai sunt cai cari se află pe la hergheliile proprietarilor iar aceia ai ofiţerilor la regimentele respective.

Noi însă nu ne vom ocupa decât de cei mai buni pe cari îi are actualmente în antrenament.

ISVOR, UN ELEMENT DE VIITOR

Dintre caii de trei ani se remarcă Isvor, un frumos armăsar din Blue Boy şi Inflorescence. Cal tardiv n'a fost grăbit.

In timpul vacanţei, s'a transformat foarte mult. Arată ca un atlet. Desigur că va fi un serios concurent al probelor rezervate trei anilor români.

D. general Moruzi mai posedă şi trei doi ani. Un armăsar — Bien Aller —şi două iepe — Nippes şi Haraba.

Mânzele şi Bien Aller sunt foarte bine. Vor face o frumoasă carieră.

HARŢA A PROGRESAT MULT

O deosebit de bună impresie produce Harţa. Fiica lui Boer Jeloud s'a remarcat printr'o impecabilă carieră în toamnă. S'a plasat a doua după Tarzan în premiul Blaramberg şi primul N. Filipescu.

Incontestabil că este cea mai bună iapă română de trei ani. Este favorita premiului Dianei.

Şi 'n probele clasice ale trei anilor români, inclusiv Derbyul, va juca un rol de seamă

VARSTNICII

Dintre vârstnici. se remarcă Serban.

Armăsarul d-lui Vidrighin este de nerecunoscut. Atât de mult s'a transformat. Este un veritabil atlet. S'a împlinit mult şi are aspectul unui veritabil atlet.

TREI ARMASARI DE TREI ANI, VALOROŞI

In lotul lui Gabens se mai află trei valoroşi armăsari de trei ani. Este vorba de Mazepa, Olaf şi Halmei. Mazepa şi Halmei sunt elogios recomandaţi de activitatea din toamnă. Mai mult decât sigur că şi 'n anul curent vor deţine roluri de vedete.

O mare speranţă o constitue Olaf. Roibul se impune printr'o importantă statură. Va fi un foarte bun cal de curse.

MANJII

Anul acesta Gabens are în antrenament un valoros efectiv de mânji. De aceia ai d-lui general Moruzi ne-am ocupat.

Este cazul să mai menţionăm pe Oritte, o frumoasă iapă din Blue Boy şi Odette a hergheliei Carapciu, Crai mic şi Baltazar ai d-lui Maior Moisescu.

*

Cu asemenea elemente şi cu virtuozitatea-i profesională care îl caracterizează, este cert că şi'n anul curent Gabens va activa cu succesul din trecut.

Iată şi efectivul de care dispune:

PROPRIETATEA D-LUI GENERAL MORUZI

Isvor, armăsar de 3 ani din Blue Boy şi Inflorecence.
Bien Aller, armăsar de 2 ani din Basilisque şi Alemene.
Nippes, iapă de 2 ani din Ar-

B. GABENS

tist's Proat si Natzy.
Haraba, iapă de 2 ani din Blue Boy şi Housette.

PROPRIETATEA D-LUI I. VIDRIGHIN

Şerban, armăsar de 5 ani din Blue Boy şi Sylvana.
Kasandra, iapă de 5 ani din Somogy şi Kătălin.
Halmei, armăsar de 3 ani din Bou-Jeloud şi Haimana.
Harar, armăsar de 3 ani din Harry Ianos şi Ma Belle

PROPRIETATEA HERGHELIEI CARAPICIU

Getta, iapă de 4 ani din Favara şi Lulila.
Olaf, armăsar de 3 ani din Bou-Jeloud şi Odette.
Liliac, armăsar de 3 ani din Blue Boy şi Lulila.
Oritte, iapă de 2 ani din Blue Boy şi Odette.

PROPRIETATEA D-LUI MAIOR MOISESCU

Blank, armăsar de 3 ani din Blank şi Chichi.
Crainic, armăsar de 2 ani din Ghiaur şi Chastelan.
Baltazar, armăsar de 2 ani din Blue Boy şi Gogorița.
Tuguiă, armăsar de 2 ani din Santarb şi Rapina.

PROPRIETATEA D-LUI NIRESCHER

Bard, armăsar de 4 ani din Vinceray şi Bronte.
Florence, iapă de 2 ani din Leu şi Hai.
Mai Dai, iapă de 2 ani din Nuntaş şi Mongliht.

PROPRIETATEA D-LUI I. GRIGORESCU

Saturnus, armăsar de 6 ani, din Santarb şi Rapnia.
Ştefania, iapă de 5 ani din Santarb şi Ştefania.
Hoaţa, iapă de 4 ani din Blue Boy şi Harvest Luck.

PROPRIETATEA D-LUI RADU POLIZU MICŞUNEŞTI

Harţa, iapă de 3 ani, din Bou-Jeloud şi Harvest Luck.
Li, armăsar de 4 ani din Satrap şi Lucrece Borgia.

PROPRIETATEA D-LUI COL. N. SAVOIU

Mazepa, armăsar de 3 ani din Defensor şi Musca.

PROPRIETATEA D-LOR I. GRIGORESCU ŞI LETEA

Smaranda, iapă de 3 ani din Nuntaş şi Genevieve.
Zamfira, iapă de 3 ani, din Cyclonic şi Jenny Lind.

PROPRIETATEA D-LUI MARIUS ANTONESCU

Marius, armăsar de 5 ani din Priel şi Fräulein Martha.

PROPRIETATEA D-LUI CANTILI

Afurisit, armăsar de 5 ani din Szandekos şi Affi.

Radu Cristea

angajat de d. Vlad Ilitch pentru probele clasice

Radu Cristea a fost angajat să încalece în anul curent în probele clasice din Iugoslavia, pensionarii d-lui V. Ilitch, cunoscutul proprietar de pur sânge al cărui antrenor este G. Phillips, un profesionist care a activat cu succes la noi.

In ţară va călări pensionarii d-lui Câmpeanu, iar în probele clasice ale trei anilor români, pe Răsvrătit.

Alergările de trap

BANEASA-TRAP;

Ziua IV-a Duminică 15 Ianuarie

— PROGRAM DEFINITIV —

Premiul ARCIZ
Condiţie (1/1) — 11.500 lei
1680 Lin, Comoara, Flăcău
1700 Crăiasa
1720 Sorana, Elena
1740 Dâmb, Harry Boy, Va-ta, Primăvara
1760 Florita, Arvuna
1780 Ghimp, Holló, Vrăjitor

Premiul ALBA
Condiţie (1/5) — 13.000 lei
2100 Ghimp
2140 Parma, Dorka
2160 Olenca, Mura II, Busuioc, Champion junior, Lăcrămioara
2180 Catinca, Pikaver, Igor
2200 Bruma II, Brebenea
2220 Pock
2240 Talaz, Havana, Gruia, Coconaş
2260 Guardian Girl

Premiul APOLLO
Condiţie — 15.000 lei
1700 Leona
1720 Pai, Farao, Flying
1740 Oszlány, Theodora, Venezia, Talaz, Luntraş, Szelvesz
1760 Viitor, Antrag, Amsel, Rosalinde, Hannibal II, Handicap
1780 Lucifer II, Champion
1800 Gretelbub
1840 Roland D.

Premiul ALEXANDRENI
Preformanţă — 15.000 lei
2100 Mura II, Beţiv.
2120 Elixir, Makrele, Ta-va, Mura
2140 General Worthy, Busuioc, Sultana, Durdulia, Brad, Tufănica
2160 Champion junior, Eftin, Legionar, Handicap
2180 King Worthy, Lăcrămioara

Premiul ADÂNCATA
Handicap — 11.500 lei
1700 Luna
1720 Fudul
1740 Dudu Gordon, Pan Worthy, Guy Worthy
1760 Furor, Cavaler, Lancia Va-ta
1780 Mister, Arvuna
1800 Mohor, Florita, Geisha,
1820 Zvon, Puica

Premiul AMAZONE B.
Handicap — 18.000 lei
2100 Catinca
2120 Kismet
2140 Fama, Colina, Ieroşca II, Primrose, Talaz, Szelvesz, Pleava
2160 Blondella, Edith, Torent, Guardian Girl, Amsel, Naplopo
2180 Anny Worthy, Viziru
2220 Kanada

Premiul ANDRĂŞEŞTI
Handicap — 13.000 lei
1700 Izma
1720 Bravo, Pinkerton, Parma
1740 Elixir, Zalud, Zgomot, Spic,
1760 General Worthy, Bunel
1780 Pikaver, Leu, Brad, Domnica
1800 Kamaa, Rugina, Sultan II, Dorna
1820 Pacahantos

Aplicaţiuni de dispoziţiuni regulamentare

In conformitate cu art. 8, aliniatele *a*, *b* şi *c*, din Regulamentul Alergărilor de Trap, se fixează următoarele recorduri, pentru caii de 2, 3 şi 4 ani, în sezonul de toamnă al anului 1939 :

Cailor de 2 ani, socotindu-li-se recordul reieşit din media formată de 2'00" şi cel mai bun record, respectiv performanţă, stabilit de caii de 2 ani în sezonul de toamnă 1938 — *Gaby M.* 1'30"8 — li se fixează recordul la 1'46".

Cailor de 3 ani, socotindu-li-se recordul reieşit din media formată de 1'58" şi cel mai bun record, respectiv performanţă, stabilit de caii de 3 ani în sezonul de toamnă 1938 — *Little Orphan*, 1'25"2 — li se fixează recordul la 1'42".

Cailor de 4 ani, socotindu-li-se recordul reieşit din media formată de 1'54" şi cel mai bun record, respectiv performanţă, stabilit de caii de 4 ani în sezonul de toamnă 1938 — *Joppa Hanover*, 1'26" — li se fixează recordul la 1'40".

Szantas în antrenament la Gabor

Valorosul armăsar Szantos, care a fost importat din Ungaria, este aşteptat să sosească în ţară la începutul săptămânei viitoare.

Va trece în antrenament la E. Gabor.

La Vincennes

Kodak a câştigat

Prix de la Ville de Paris

Favoritul Karnac, învins

Duminică 8 Ianuarie a avut loc la Vincennes o interesantă reuniune de trap, al cărei cap de afiş a fost Prix dela Ville de Paris (trap călare — 100.000 fr. — 2.800 m.) pe care şi l-a însuşit Kodak, trotând kilometrul în 1.28'3/10. Câştigătorul s'a menţinut tot timpul în pluton, neintervenind decât la finisch. Karnac — favoritul — nu a mai putut reface terenul care-l despărţea de Kodac, cu toate că a terminat foarte puternic. Avea şi o misiunea grea. Dădea 100 de metri lu Kodak

REZULTATUL

1. Kodak, 2.800, R. Picard ; 2. Karnac, 2.900, Neveux ; 3. Le Cid, 2.800, R. C. Simonard ; 4. Langorian, 2.800, Al. Libeer ; 5. Jupin D., 2.800, A. Forcinal ; 6. Julot, 2.825, Peribarg ; 7. Jongleuse V., 2.800, M. Alavoine ; 8. Lictor, 2.800, Ch. Lemoine ; 9. Jezraël, 8.800, E. Kermarec ; 10. Kabyle II, 2.825, Hazet ; 11. Jentil Voisin, 2.825, E. Carre ; 12. Joz, 2.825, L. Gras ; 13. La Gachotte, 2.850, Chrétien ; 14. Imos B., 2850, M. Dejean.

Kodak (Revercourt şi Taïs V) este antrenat de proprietar, d. H. Cérau Maillard.

Cota : 31,50—8—6—10,50 fr. pentru 5.

Informaţii

● MARIUS a suferit operaţiunea focului. Armăsarul a reluat lucrul.

● SATURNUS a fost castrat. I se vor pune linii de foc.

● V. HUŢULEAG este şi în anul curent prima montă a antrenamentului Gabens.

● BRUMA II şi PIKAVER au trecut în antrenament la M. Alamov.

● **COMITETUL societăţii hipice române de trap va ţine o importantă şedinţă în cursul săptămânei viitoarfe. Cu această ocaziune se vor lua o serie de însemnate deciziuni.**

Delphinos

a învins pe Verbena în Prix du Conseil Général

Duminică la Nissa, a vut loc o reuniune de galop care a avut drept probă capitală Prix du Conseil général — 70.000 franci — 3.500 metri.

Alergarea a fost câştigată de Delphinos, favoritul Verbena — înscris pentru Grand Naţional — ocupând locul al doilea. Pornit ca un bolid, Delphinos a luat dela început cursa pe cont propriu şi a terminat cu un mare avans asupra lui Verbena.

REZULTATUL :

1. Delphinos, 65, II. Gleizes ; 2. Verbena, 72, M. Dentou ; 3. Tout Souléou, 72, A. Bates ; 4. Quatre As, 69, R. Dubus ; 5. Djeff, 69, M. Bonaventure ; 6. Le Balayeur, 68, S. Rochet ; 7. La Coulev, tbée, 69, A. Néel.

Delphinos (Nouvel Au şi Delphine) este antrenat de Ch. Defeyr şi aparţine d-lui Xavier Licari.

Cota : 21,50—9—9 fr. pentru 5 fr.

Câştigat : 2 lung. 4 lung., 6 lung.

Durata: 1'15"2/5.

SPORTURI DE IARNA

Cluburile din întreaga țară
se pregătesc în vederea naționalelor
Duminică concursuri la Sinaia, Bușteni și Piatra Mare

Campionatele naționale de sky care, după cum am anunțat, se vor desfășura la 29-30 Ianuarie 2, 3 și 5 Februarie, au început să preocupe în mod intens pe skieurii noștri. Pretutindeni se fac intense pregătiri în vederea acestei mari competițiuni care va strânge în Bucegi elita skieurilor români.

CONCURSURI LA SINAIA, BUȘTENI ȘI PIATRA MARE

Pentru Duminică sunt prevăzute trei concursuri; la Sinaia clubul Sportiv Peleș — a cărui activitate a reînceput intens în această iarnă — va organiza un concurs pentru descoperirea noilor elemente. Clubul condus de d. Primar Cezar Popescu ține să apară cât mai bine pregătit la campionatele naționale.

La Bușteni, harnica grupare Caraiman va organiza un concurs tot cu caracter local — destinat să ne facă o idee asupra posibilităților pe care le au cei din Bușteni în apropiatele campionate.

La Piatra Mare clubul Turistic Brașov își va inaugura noul drum printr'o cursă de coborâre care va strânge elita skieurilor din Brașov.

SIBIENII SE PREGATESC ȘI EI

Clubul de Ski din Sibiu în îndurile căruia se află și campionul național W. Zacharias nu ignorează importanța naționalelor

La Păltiniș și în centrele din apropiere pot fi văzuți în fiecare Duminică skieurii din Sibiu cari se pregătesc în vederea naționalelor, unde speră să obțină rezultate frumoase.

BUCUREȘTENII ȘI CEI DIN PLOEȘTI SE ANTRENEAZA LA VARFUL CU DOR

Ski Club București, T. C. R., Dor de Ducă și Ski Club Prahova nu se lasă mai prejos și pentru Duminică membrii celor trei cluburi bucureștene și cei din Ploești și-au dat întâlnire, ca deobiceiu, pe Valea lui Carp — care va fi piatra de încercare a cursei de coborâre.

Nici celelalte centre mai depărtate nu ignorează campionatele.

Cei din Banat se pregătesc la Muntele Mic, clujenii își dau întâlnire la Stâna din Vale, iar la Vatra Dornei, clubul local Dorna se antrenează pe tăcute pregătind o surpriză.

După cum se poate constata, skieurii noștri desfășoară o activitate intensă în vederea naționalelor care se anunță sub cele mai frumoase auspicii.

Să sperăm că vremea va favoriza pe amatorii skiului, dându-le posibilitatea să se antreneze.

CONCURS DE SKI LA POIANA ȚAPULUI

In cadrul „Școlii Naționale de Sky", din Poiana Țapului, s'a desfășurat în ziua de 7 Ianuarie un concurs de coborâre cu skiurile, la care au participat 18 flăcăi premilitari și 10 străjeri.

Locul ales, a fost pe panta ce pleacă dela Urlătoare, de sub Jepi. Conducerea tehnică a avut-o d. Nicolae Rădulescu, instructorul de sky al școalei, examinarea medicală a concurenților făcându-se de d. dr. Sava, președintele clubului sportiv, „Poiana Țapului".

Celelalte atribuțiuni, au fost împărțite între d-nii: V. Gărănescu, Nicolae și Ștefan Crivăț și Grigore Dimon, membri în comitetul organizator prezidat de d. Cristian Ionescu, președintele Oficiului local de Turism.

Rezultatul concursului este următorul:

A. *La Premilitari.*

1. Boteanu Gheorghe 1 minut, 40 secunde.
2. Crivăț Gheorghe 2 minute, 11 secunde.
3. Radu Alexe 2 minute și 16 secunde.

B. *La Străjeri.*

1. Rădulescu Alexandru 3 minute și 20 secunde.
2. Dogaru Gheorghe 3 minute, 42 secunde.

Smoke Eaters
a învins Viena cu 10-1 !

Viena, 11. — *Aseară s'a jucat aci al doilea match de hockey pe ghiață al echipei canadiene Smoke Eaters cu echipa selecționată a orașului Viena.*

In prezența a 6000 spectatori, canadienii au dispus la scor de echipa locală, cu 10:1 (2:0, 1:1, 7:0).

De pe ghiață...

LIGA DE SUD, care urma să organizeze în zilele acestea două matchuri internaționale în Capitală între selecționata ligii și campioana jugoslavă S. C. Illiria, a renunțat la aceste matchuri.

*

GICA BUIA, fundașul Telefoanelor, nu mai pleacă în străinătate, ca să întărească formația bucureșteană.

*

TELEFON CLUB mai are 4 matchuri de susținut în cadrul turneului (la Amsterdam, Anvers, Bruxelles și Milano), urmând ca la 20 Ianuarie să fie din nou în Capitală.

*

Continuându-și turneul de propagandă în Slovacia, L. T. C. din Praga a dispus de Ostravica Friedeck cu 22:0 (9:0, 5:0, 8:0) și de Sk. Vitkovice Zelezarny cu 10:1 (4:0, 4:1, 2:0).

*

H. C. TATRY a câștigat turneul dela Banska Bystrica, învingând în finală pe Vys Sport Bratislava cu 5:1 (2:0, 0:0, 3:1).

*

GÖTA din Stockholm a susținut trei matchuri la Berlin, obținând următoarele rezultate:

Göta-Zehlendorfer W. 7:1 3:0, 1:0, 3:1).

Göta-Rot-Weiss 3:0 (0:0 2:0, 1:0).

Zehlendorfer W.-Göta 3:0 (1:0, 0:0, 2:0).

*

Trei echipe s'au antrenat aseară la Oteteleșanu.

Intre orele 9-10 echipa Astrei Române a făcut cunoștință cu unele noțiuni de patinaj sub conducerea internaționalului Flueraș, iar între 10 și 11 formația secundă a Telefon Clubului s'a antrenat în compania Gloriei.

*

Am anunțat că Wiener Eislauf Verein s'a oferit să joace la Cernăuți.

Cum însă Dragoș Vodă a declinat oferta vienezilor, aceștia au intrat în tratative cu Venus.

S'ar putea întâmpla, ca la 28 și 29 Ianuarie W.E.V. să joace în Capitală (în locul Spartei) cu Venus și Telefon Club.

Cristian Kautz
va concura la campionatul de ski al automobiliștilor

După Louis Chiron, Jean-Pierre Wimille, Raymond Sommer, Ralph, J. C. d'Ahetze, confratele parizian L'Intransigeant, organizatorul primului campionat de ski rezervat așilor volanului și care se va disputa la 26 Ianuarie la Auron-la-Donnaz, a primit asigurarea participării la acest campionat, a elveținului Christian Kautz, din echipa Auto-Union.

Succesul acestei competițiuni este asigurat, cu toate că italienii intenționează să organizeze, cu o zi înainte, la Sestrieres, o probă similară. La baza acestui proect stă Giuseppe Farina care, se pare, nu a fost prea bine inspirat de rândul acesta.

Cum majoritatea marilor campioni ai automobilismului au aderat la concursul dela Auron-la-Donnaz, nu vedem, cu excepția alergătorilor italieni, cine ar mai putea participa la Sestrieres.

Proba de ski
pentru Insigna de atlet complet

In conformitate cu regulamentul „Insignei Atlet Complect Militar" probele de sky vor fi trecute de ofițerii activi și de rezervă la Predeal, între 31 Ianuarie — 2 Februarie inclusiv.

Ofițerii au dreptul la foi de drum (Regulamentul Insignei militare) publicat în Monitorul Oastei nr. 16 din 1 Septembrie 1934 și vor fi prezenți în ziua de 30 Ianuarie la I.M.E.F., Predeal Vila Klein.

Suedia
nu mai participă la campionatele mondiale de hockey

Stockholm, 11. — *Federația de hockey pe ghiață din Suedia a hotărât să nu mai participe la campionatele europene și mondiale de hockey pe ghiață, care se vor dinsputa la Zuerich și Basel.*

Numărul națiunilor participante se reduce astfel la 13.

România
va trimite doi concurenți la marele concurs de sărituri de ski dela Klagenfurt

In ziua de 12 Februarie, Clubul de ski din Klagenfurt va organiza un mare concurs internațional de sărituri la care au fost invitați reprezentanții a zece națiuni.

Federația noastră a primit și ea o invitație și d. colonel Pălăngeanu — președintele forului de specialitate — a hotărît ca România să fie reprezentată la acest concurs prin doi concurenți.

Selecționarea se va face cu ocazia camponatelor naționale din 5 Februarie dela Bonloc.

La concursul dela Klagenfurth va lua parte și faimosul recordman mondial Brandl, care acum doi ani, a sărit 103 metri.

Buletinul meteorologic sportiv

Oficiul Național de Turism comunică următorul buletin meteorologic sportiv, după datele culese azi 11 Ianuarie ora 9 dimineața și centralizate până la ora 18.

PREDEAL. Grosimea zăpezii 35 cm. Timp frumos Temperatura —7°, zăpadă întărită, favorabilă pentru sky și ascensiuni Vizibilitatea 20 km.

SINAIA. Grosimea zăpezii 55 cm. Timp frumos, temperatura —2°. Zăpadă întărită, favorabilă pentru sky și ascensiuni. Vizibilitatea 10 km.

BAILE TUSNAD. Grosimea zăpezii 20 cm., timp frumos. Ger Zăpadă prăfuită, favorabilă pentru sky și ascensiuni. Vizibilitatea 10 km

GHORGHIENI (LACUL ROȘU). Grosimea zăpezii 32 cm cerul parțial acoperit. Temperatura —1°. Zăpadă viscolită, favorabilă pentru sky și ascensiuni. Vizibilitatea 4 km

POIANA ȚAPULUI. Grosimea zăpezii 36 cm., timp frumos Temperatura —3°. Zăpadă favorabilă pentru sky și ascensiuni. Vizibilitatea 4 km.

VATRA DORNEI. Grosimea zăpezii 27 cm. Cerul complet acoperit. Temperatura 0° Zăpadă întărită, favorabilă pentru sky și ascensiuni. Valabilitatea 10 km.

STANA DE VALE. Grosimea zăpezii 28 cm., cerul parțial acoperit. Temperatura —3°. Zăpadă prăfuită, favorabilă pentru sky și ascensiuni. Vizibilitatea 10 km.

Telefon Club joacă azi la Amsterdam

In cadrul turneului pe care-l întreprinde în străinătate, Telefon Club are de susținut astăzi cel mai greu match.

Intr'adevăr, bucureștenii vor juca azi la Amsterdam cu selecționata orașului, care cuprinde nu mai puțin de 5 canadieni.

ATLETISM

Sâmbătă
comitetul federal al F. R. A. ține ședință

Sâmbătă seara, la ora 19, comitetul federal al federației de atletism va ține o importantă ședință sub președinția d. Cămărășescu.

Cu acest prilej comitetul va lua în discuția lucrările pregătitoare pentru adunarea generală.

Tot atunci, comitetul va dispune asupra propunerii făcută de forul german în legătuăr cu matchul atletic Viena—București, despre care vorbim în altă parte a ziarului nostru.

In aceiași seară se va întruni și comisia de cenzori a F. R. A. care va păși la cercetarea gestiunii și întocmirea procesului verbal pentru adunarea generală.

Dinu Cristea
nu va mai concura la Chartres?
Din cauza forfaitului grupărilor pariziene, cursa va fi suprimată

Chartres, 11. — *In urma unei decizii a ligii pariziene de atletism și a forfaietului majorității cluburilor pariziene, conducătorii lui V. S. Chartrain se gândesc în mod serios la suprimarea crossului internațional de la Chartres.*

N. R. La acest cross urma să ia parte și campionul nostru Dinu Cristea.

Intâlnirea lui cu cei mai buni crossmeni francezi era așteptată cu un deosebit interes.

AUTOMOBILISM

„Rallye-ul Monte Carlo"

Petre Cristea şi Dimitrie Vicol şi-au întârziat plecarea spre Atena

Preparativele în vederea importantei competiţiuni au durat mai mult decât se prevăzuse

Echipajul Dimitrie Vicol—Petre Cristea, care, în ultimul moment, a hotărît să ia plecarea cu destinaţia Monte-Carlo, dela Atena, urma să părăsească eri Bucureştii spre a se îndrepta spre capitala Greciei.

Cei doi excelenţi piloţi îşi făcuseră socoteala să termine preparativele inerente unui raid de lung kilometraj, cel mai târziu până în după amiaza zilei de eri, pentruca seara, ori cât de târziu, să poată pleca spre prima ţintă a călătoriei lor.

Neprevăzutul a intervenit însă şi cum componenţii echipajului nu înţeles să plece cu treburile neisprăvite, au decis să amâne cu o zi. începerea călătoriei.

O CONVORBIRE CU PETRE CRISTEA

Aseară, după o cercetare destul de migăloasă, am reuşit să dăm de Petre Cristea. Pentru aceasta însă, a fost nevoe să învârtim de multe ori discul telefonului. L-am descoperit, într'un târziu, dar prea mare lucru nu am putut afla dela el.

Petre Cristea nu vrea să anticipeze nimic, sau aproape nimic.

— Când plecaţi?

— *Mâine.*

— La ce oră şi de unde?

— *Nu-ţi pot preciza nimic în această privinţă.*

— Nici măcar aproximativ?

— *Am vrut doar să plec de astăzi şi ai văzut că nu s'a putut, deşi am depus toate eforturile spre a-mi respecta propunerea.*

— In ce stadiu de pregătire te găseşti?

— *Destul de avansat, dacă nu chiar foarte avansat.*

- Şi totuşi nu ai putea preciza nimic în legătură cu plecarea?

— *Uiţi că îmi propusesem să plec încă de eri?*

N'am mai insistat întrucât ne-am dat seama că Petre Cristea nu ne poate preciza decât că, indiferent de orice s'ar întâmpla, în cursul zilei de astăzi va porni spre Atena.

PLECAREA DIN ATENA

Itinerariul cu plecare din Atena măsoară 3.773 km. şi este înzestrat cu 500 puncte iniţiale, avantaj de care nu se bucură niciun alt itinerariu al importantei competiţiuni.

Plecările din Atena se vor da în ziua de 17 Ianuarie. Intre orele 22 şi 20 minute, pentruca ultimul start să se dea după miezul nopţii. Cum echipajul Dimitrie Vicol — Petre Cristea poartă nr. 127, startul lor va fi aproape ultimul.

La Atena, echipajul românesc se va întâlni cu marii favoriţi ai competiţiunei, în tovărăşia cărora va străbate întregul parcurs al probei de rezistenţă şi regularitate.

Deşi clasificarea se va face după disputarea probelor complimentare, este sigur că şi pe itinerariul cu plecarea din Atena se vor da lupte serioase al căror scop va fi, uzura adversarilor.

In plus, Petre Cristea, deţinător al recordului de viteză pe distanţa Atena-Salonic se va angaja într'o autentică alergare de iuţeală, cu intenţia de a-şi corecta propriul său record, spre a-l face cât mai greu de bătut.

Aceasta fiind situaţia, nu încape îndoiala că pe itinerariul cu plecarea din Atena se vor disputa adevărate curse de viteză.

Anul trecut, s'a remarcat

o apreciabilă scădere a trăsurilor de curse

Numărul alergătorilor de clasă nu a crescut

Sporturile mecanice au avut, la noi, de luptat eroic cu împrejurările. Mai totdeauna, automobilismul şi motociclismul au fost întâmpinate cu foarte puţină bună voinţă şi chiar parte din cei chemaţi să le sprijine nu au făcut acest lucru cu destulă convingere.

In anii din urmă, şi cu deosebire în 1938, soarta celor două sporturi motorizate a fost şi mai crudă. Deşi s'a activat pe alocuri, cu multă tragere de inimă, consimţindu-se chiar la serioase sacrificii, motociclismul şi, mai cu seamă automobilismul, au traversat o epocă ce nu făgăduieşte nimic bun.

Faptul este cu atât mai simptomatic, cu cât nu putem spune că nu avem în ţară destul de multe şi destul de bune automobile. Cele mai multe sunt chiar accesibile competiţiunilor ce se organizează la noi. Totuşi, în majoritatea cazurilor am avut de înregistrat starturi anemice cari au darul să lipsească întrecerea de atracţiunea necesară marilor spectacole.

ORGANIZATORII

Regisorii acestui gen de manifestare sportivă s'au străduit din răsputeri să prilejuiască evenimente la nivelul importanţei acestor manifestări, dar s'au lovit de tot felul de inconveniente şi, uneori, au greşit nedând suficientă atenţie competiţiunilor cari au darul să atragă pe tineri şi să conducă astfel la primenirea cadrelor şi la îmbogăţirea lor.

Uitându-ne înapoi constatăm că majoritatea probelor automobiliste s'au adresat consacraţilor, a căror evidentă superioritate nu a putut insufla cuvenita îndrăsneală celor cari se gândesc, poate, să contribue la îmbogăţirea cadrelor dar, nu o fac pentru motivul că nu vor să participe într'o competiţiune, ca simpli figuranţi.

Este sigur că, datorită încurajării noilor elemente, motociclismul a fost cel care a manifestat o sdrobitoare superioritate, în competiţiunile comune. Intr'adevăr, în probele capitale ale anului, sportul pe două roţi a fost cel care a satisfăcut asistenţa, prilejuind spectacole de calitate, cari au avut darul să salveze unele competiţiuni aproape compromise de cursele automobiliste. Şi totuşi, în cele mai multe cazuri, nu motociclismul a fost apreciat de regisorii comuni.

La Bucureşti, la Braşov, la Cluj, la Sibiu, etc., motocicliştii au fost vedetele, deşi partea leului şi-au tăiat-o, totdeauna, colegii lor, concurenţi pe patru roţi.

LIPSA MAŞINILOR DE CURSE

Prima mare cauză a acestei situaţii nenorocite o formează lipsa maşinilor de curse. Am insistat asupra acestei importante chestiuni într'un număr precedent, astfel că de rândul acesta o reamintim numai, în speranţa că cei indicaţi să se ocupe de ea nu vor întârzia să o facă. Şi, după cum spuneam altădată, orice pierdere de timp nu poate servi interesele sporturilor motorizate.

Făgăduind să revenim asupra importantei chestiuni a stării precare a acestor sporturi, încheiem rândurile de faţă.

R.e.d.

SCRIMA

Astăseară la ora 19, în b-dul Take Ionescu No. 33

Concursul de floretă

pentru cupa Dinu Cesianu

Astăseară în sala Cercului Bucureştean, din bd. Take Ionescu 33, scrima îşi va relua activitatea prin cel de al doilea concurs de floretă ce se dispută în cadrul cupei Dinu Cesianu.

După cum se ştie, această Cupă comportă două concursuri eliminatorii şi o finală, în care vor intra primii trei clasaţi din cele două tururi eliminatorii.

In primul concurs din această ediţie a Cupei — care s'a ţinut la 1 Decembrie 1938 — au participat şapte escrimeuri, clasaţi în ordinea următoare:

NUMELE	SALA	Asalturi ţinute	Tuşe primite	Tuşe date	Victorii	Înfrângeri	Clase
Mircea Niculescu Duvăz	prof. Scarlat Atanasiu	6	16	29	5	1	I
Colonel Theodor Radu	Cercul Bucureştean	6	18	28	5	1	II
Emeric Havaletz	Metropola	6	22	24	3	3	III
Geza Erös	prof. Scarlat Atanasiu	6	23	20	3	3	IV
Petre Havaletz	Metropola	6	24	23	3	3	V
Constantin Athanasiu	Metropola	6	24	20	2	4	VI
Rene Frăţilă	Metropola	6	30	12	0	6	VII

Deci, d-nii Niculescu-Duvăz, col. Theodor Radu şi Emerich Havaletz sunt primii trei finalişti, urmând ca astăseară să fie desemnaţi şi ceilalţi.

Faţă de importanţa acestei cupe care, în general, reuneşte elita escrimeurilor bucureşteni, se pare că numărul concurenţilor de astă seară va depăşi cu mult cifra de „7".

Deoarece se contează — aproape sigur — pe participarea d-lor: prof. Aristide Bazilescu, Gr. Neculcea, cpt. D. Raiciu — câştigătorul cupei pe anul 1937—1938.

Vor participa sigur, d-nii Constantin Atanasiu, Petre Havaletz, Rene Frăţilă şi Geza Erös, pe lângă cari se mai anunţă şi alte elemente tinere, cari s'ar putea să producă surprize dezagreabile vedetelor.

Spectaculozitatea asalturilor de floretă şi valoarea concurenţilor de astă seară, ne fac să credem că iubitorii acestui sport nu vor absenta astă seară, cu atât mai mult, că intrarea este liberă.

Concursurile vor începe la ora 19.

BOX

Federaţia română de box a oferit d-lui Sidorovici

patronajul campionatelor amatoare de box ale României

Campionatele care vor începe peste două zile sunt cele mai interesante probe sportive pentru cariera unui boxeur amator.

Este evidenţierea lui la lumina.... noroculni.

Tragerea la sorţi a adversarilor este regulamentar un bine, pentru a nu se creea nici un fel de critici asupra angajamentelor de luptă, dar este pe deoparte şi un mare rău pentru organizaţii, deoarece tot prin acelaşi hazard pot cădea în preliminare matchuri, ce ar putea foarte bine ţine loc de vedete în semifinale sau finale.

UN SELECT COMITET DE ONOARE

Federaţia română de box, spre a da o mai mare importanţă acestor campionate, a hotărît să se adreseze diverselor personalităţi din conducerea sportului românesc, spre a consimţi să participe într'un comitet de onoare care să prezideze desfăşurarea acestor interesante competiţiuni.

Astfel forul pugilistic s'a adresat d-lor Teofil Sidorovici, comandantul „Străjii Ţării", George Plagino, preşedintele U. F. S. R.-ului, ministru Mihail Ralea, ministru general Gabriel Marinescu, ministru Eugen Titeanu, general Dombrowski, primarul municipiului, prof. univ. C. Stoicescu, rectorul Universităţii din Bucureşti, ing. Ion Bujoiu, Stavri Cunescu şi avocat Alex. Cantuniari.

ULTIMELE INSCRIERI S'AU INCHIS ERI

La secretariatul general al F. R. Box-ului s'au primit în cursul zilei de eri ultimile înscrieri.

CANTARUL OFICIAL

Cântarul oficial al celor peste 90 de competitori se va face în dimineaţa zilei de Sâmbătă 14 Ianuarie crt., iar vizita medicală va începe cu o zi înainte.

PLACHETELE ZIARULUI „UNIVERSUL SPORT"

Ziarul nostru, care şi-a făcut un crez în a susţine orice mişcare sportivă care dă la iveală noui forţe româneşti, oferă odată mai mult celor 8 campioni ai regiunei Muntenia, plachetele sportive ale ziarului, iar finaliştilor le decerne câte o diplomă.

ORGANIZAREA A FOST DATA GRUPAREI A.C.T.

Suntem în zilele antemergătoare deschiderii acestor campionate. Peste tot, la organizatori, în sălile de antrenament şi la secretariatul F. R. Box se lucrează cu multă febrilitate.

Asociaţia Creştină a Tinerilor, a cărei secţie de box este atât de bine condusă de d-nii Ion Ionescu şi Gheorghe R. Vasilescu, ajutaţi fiind de comandantul străjer Ion Lungu, şi-a luat o grea misiune.

Perspective frumoase

„Turul ciclist al Balcanilor“ și cursa triunghiulară „București—Sofia—Belgrad“

Iată proectele pe care le va supune la congresul dela Sofia, reprezentantul României, d. Vasile Canarache, președintele „F.R.S.C.“-ului. Municipiul București va construi un velodrom modern

In zilele de 14 și 15 Ianuarie se va ține la Sofia congresul ciclist balcanic.

La acest congres, după cum am anunțat la vreme, va participa și România al cărei reprezentant este însuși președintele forului de specialitate, d. Vasile Canarache.

Cu prilejul evenimentului dela Sofia se vor discuta o serie de importante chestiuni privind așezarea sportului ciclist, în Balcani, pe noi baze în vederea unor realizări de serioase dimensiuni.

Astfel, în ce ne privește, delegatul nostru intenționează să facă să ia ființă, — supunând proectele plenului dela Sofia. — câteva manifestațiuni de o mare însemnătate pentru pedala noastră.

Din proectele cari vor fi supuse notăm: „TURUL CICLIST AL BALCANILOR“ și „CURSA TRIUNGHIULARA BUCUREȘTI-BELGRAD-SOFIA“, a căror valoare în viața ciclismului nostru se poate foarte lesne aprecia.

D. Vasile Canarache va pleca astăzi la ora 1, prin Giurgiu-Rusciuk.

D-sa ne-a făcut următoarele declarațiuni în legătură cu acest eveniment:

LIPSA UNUI VELODROM REGLEMENTAR IMPIEDICA MARILE REALIZARI

„Nu voiu mai cere organizarea primei Balcaniade cicliste la București, deși ea va constitui unul din principalele puncte ale congresului dela Sofia, pentrucă nu avem un velodrom reglementar. Si, în legătură cu aceasta, adaug că aș fi putut obține la recentul congres al Uniunii internationale de ciclism, chiar organizarea campionatelor mondiale la Bucuresti.

„Dar, aceeasi cauză m'a împiedicat s'o fac. Lipsa unui velodrom apt să găzduiască asemenea competitiuni internaționale este din ce în ce mai evidentă, cu cât creste necesitatea.

MUNICIPIUL BUCUREȘTI VA CONSTRUI UN VELODROM. PROBABIL, CHIAR IN ANUL ACESTA

„Cum însă, pe de o parte U.F.S.R. — prin onoratul ei președinte, d. George Plagino, — intenționează să acorde anul acesta — ca și într'un trecut apropiat — un ajutor excepțional pentru realizări în „mare“, pe tărâmul sportului ciclist, iar pe de altă parte primarul municipiului București, d. general Dombrowski, are în planurile d-sale realizarea unui velodrom, nu est exclus ca Bucureștii să poată avea până în luna Septembrie — când e probabil să aibe loc Balcaniada — un asemenea velodrom de proporțiile prevăzute de regulamentul „U.C.I.“

„TURUL BALCANILOR“ SI CURSA TRIUNGHIULARA „BUCUREȘTI-BELGRAD-SOFIA-BUCUREȘTI“

„Eu voiu căuta să obțin la congresul de la Sofia o aprobare principială și cu rezerve.

„Ceea ce cred încă că aș putea obține, este realizarea vechiului meu proect, „TURUL CICLIST AL BALCANILOR“, cuprinzând țările: România, Bulgaria, Jugoslavia, Grecia și Turcia — și în orice caz, — mai sigur — realizarea cursei triunghiulare BUCUREȘTI-BELGRAD - SOFIA, cu plecarea și sosirea la București.

SE PARE CA „UNIUNEA INTER-BALCANICA“ N'ARE SANSE DE A LUA FIINȚA

„Cât privește o uniune inter-balcanică, cred că problema va fi foarte dificilă, deoarece — în urma convorbirilor pe care le-am avut recent la Paris cu conducătorii „U.C.I.“-ului — astfel de formațiuni ar depăși vederile forului internațional.

*

N. R. — *Firește că probele mai sus citate constitue un capitol de covârșitoare importanță pentru existența ciclismului nostru iar realizarea lor va deschide noui și meritate orizonturi unui sport minor.*

Cât privește „Turul Balcanilor“ fiind o competițiune care, prin dimensiunile ei, cere pregătiri serioase și îndelungate, este foarte puțin probabil ca ea să fie înfăptuită în cursul acestui sezon, — desfășurarea ei apărând mai certă pentru 1940.

Insă cursa triunghiulară „București-Belgrad-Sofia-București“ are toate șansele de a fi trecută în programul 1939.

Dar... asupra rezultatelor acestor proecte vă vom înștiința la timp.

Francezul Boussus și d-ra Tonolli (Italia)

au câștigat probele respective ale turneului de tennis dela St. Moritz

St. Moritz, 11. — Turneul internațional de tennis pe teren acoperit, care se desfășoară actualmente în localitate, a furnizat o mare surpriză chiar în prima zi. Cunoscutul jucător de cupa Davis al Germaniei G. von Metaxa, a fost eliminat chiar în primul tur de tânăra speranță italiană Borri cu 8:6, 6:4. Invingătorul a pierdut apoi în fața francezului Boussus, care de altfel a câștigat proba de simplu domni, învingând în finală pe belgianul Lacroix care la rândul său eliminase pe englezul Deloford cu 6:3, 8:10, 7:5.

Finalele au dat următoarele rezultate:

SIMPLU DOMNI: Boussus (Fr.) b. Lacroix (Belgia) 6:2 6:3.

SIMPLU DOAMNE: Tonolli (It.) b. Stuck (Germ.) 9:11, 8:6, 6:3.

DUBLU DOMNI: Boussus, Gentien b. Maneff, Metaxa (Elv.-Germ.) 6:4, 6:8, 10:8.

Un turneu internațional de hockey la Garmisch

Berlin, 11. — Cu prilejul „săptămânii jocurilor de iarnă“, care se va desfășura la Garmisch Partenkirchen, va avea loc un turneu internațional de hockey pe ghiață, la care vor lua parte următoarele echipe:

SC Riessersee, HC Davos, Hammarby (Stockholm) și Sparta Praga.

Finala „Cupei Mr G.“

Berlin, 11. — *Finala Cupei Mr. G. pentru tennis pe teren acoperit, va avea loc între 3-5 Februarie la Hamburg.*

In finala vor lua parte echipele reprezentative ale Germaniei și Danemarcii.

O importantă ședință de comitet la Viforul Dacia

Astăseară la ora 17, comitetul de conducere al asociației sportive VIFORUL DACIA va ține o importantă ședință sub conducerea d-lui ing. Matac, președintele grupării.

In această ședință, care se va ține în str. Franklin 14, se va hotărî întregul program de activitate al grupării pentru sezonul din primăvara anului 1939.

La 1 Aprilie expiră termenul acordat de U.F.S.R. antrenorilor străini

Se știe că, potrivit unei decizii a U.F.S.R.-ului, antrenorii străini nu mai pot activa în țară decât până la un termen fixat, termen de 3 luni.

Acest termen expiră la 1 Aprilie a.c.

Până în prezent, grupările interesate n'au făcut nici un fel de intervenție pentru a se reveni asupra acestei decizii.

ROMANIA B-GRECIA

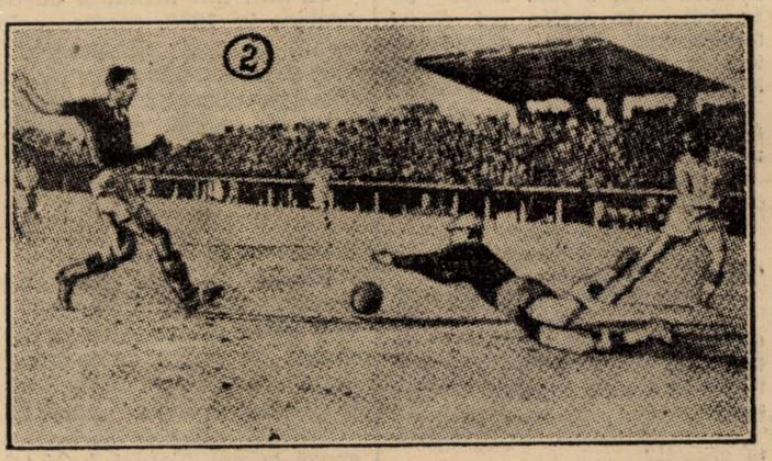

1. Sadowsky blochează singur balonul, sub privirile atente ale lui Duce și Lenghel (care este pe primul plan, mascat de portarul român).

2. Moldovan nu-și poate termina acțiunea: Rimbas a plonjat și va prinde mingea. Papadopoulos este la post pentru orice eventualitate.

3. O fază... britanică: doi greci și un român sar la mingie. Se observă că Pa este făcut „sandwich“.

Editura Societății Anonim e „Universul“, Bucuresti —România

CENTRALA „ASOCIAȚIUNEA" S.I.B.

Taxa poștală plătită în numerar conform aprobării dir. g-rale p. t. t. nr. 70.346/938

2 LEI

UNIVERSUL Sport

8 PAGINI

13-1939

Redacția și Administrația: Palatul „UNIVERSUL", str. Brezoianu 23—25. Telefon: Centrala: 3.30.10; Redacția: 4.21.81. Redactor responsabil EUGEN DUMITRESCU

Proprietar: „Universul", S. A. Adm.-delegat STELIAN POPESCU Inscris sub No. 167, Trib. Ilfov

Nr. 13 Anul II BUCUREȘTI.—Sâmbătă 14 Ianuarie 1939

ABONAMENTE: 3 luni LEI 150 | 6 luni LEI 270 | 1 an LEI 500

SELECȚIONATA DIVIZIONARA NEINVINSA IN TURNEUL DIN ORIENT!

BUCUREȘTI A INVINS ERI FARA DIFICULTATE REPREZENTATIVA PIREULUI CU 3—1 (2—0)

ULTIMUL JOC IN GRECIA A PRILEJUIT O NOUA DEMONSTRAȚIE A ECHIPEI ROMANEȘTI

AU MARCAT: GICA POPESCU, BARATKY ȘI PAL

Bilanțul turneului

București - Ankara 2-1
București-Fenerbaghce 2-2
București-Galata Seray 2-0
București-Grecia 4-0
București-Atena 3-2
București - Pireu 3-1

Athena, 12 (prin telefon de la corespondentul nostru). — *Azi după amiază la orele 18.30 s'au înapoiat în oraș jucătorii selecționatei române care a jucat ultimul match al turneului la Pireu, cu selecționata orașului, de care a dispus cu 3:1 (2:0).*

Intreaga caravană românească radia de veselie datorită, desigur, atât ultimului succes repurtat cât și faptului că părăsesc Grecia după ce în toate jocurile au recoltat victorii de o manieră care demonstrează eloquent valoarea footballului lor, încununând cu succes străduințele depuse.

Interesant este că jucătorii români, deși au avut un adversar dificil, nu arătau de loc obosiți.

UN TEREN GREU

Matchul s'a disputat după cum am spus, la Pireu, pe arena din Falerul nou și a fost extrem de tare.

Starea lui influențând foarte mult jocul și în special pe jucători : o cădătură pe un asemenea teren însemna 90 la sută rănire serioasă și băeții noștri au trebuit să fie foarte atenți.

Controlul balonului a fost și el oarecum dificil din cauză că mingia ricoșa extrem de puternic din pământ.

ECHIPELE ȘI ARBITRUL

Sub conducerea d-lui Diamantos, adversarii au aliniat în prima repriză următoarele echipe:

PIREU : Shizas-Aiducovici, Malvremis - Alifranghis, Costianos, Miakes-Deligheorghe, Rangos, Vazos, Simeonides, Zografides.

BUCUREȘTI : Sadowsky - Duce, Lengher-Pal, Răsinaru, Nistor-Prassler, Moldoveanu, Baratky, Reuter, Gică Popescu.

SUPERIORITATE SDROBITOARE DELA INCEPUT

Jocul este de la început în complectul avantai al echipei noastre.

nești se strânge din ce în ce și îngrămădește echipa Pireului în careul de 16 metri, dar, fructificarea întârzie să se vadă

GICA POPESCU INSCRIE ȘI EL UN PUNCT IN ACEST TURNEU

Talentatul jucător al Sportului Studențesc care în tot cursul turneului oriental al selecționatei noastre a fost urmărit de un ghinion crâncen la poartă, a înscris azi primul goal, lui revenindu-i meritul deschiderii scorului.

Faza s'a petrecut în minutul 33, în felul următor: Baratky primește o mingie dela mijlocași și își driblează adversarul direct, trecând lui Reuter.

Acesta sesizează că Gică Popescu este complet liber, în poziție favorabilă și îi passează balonul. Universitarul înscrie puternic, cu tot plongeonul lui Shizas.

BARATKY ȘI FACE DATORIA

Echipa noastră este dezlănțuită.

Jucătorii muncesc enorm și sunt continuu peste adversari. Aceștia massați în careu, se apără cu disperare dar subtilitatea atacanților noștri știe să găsească „găurile" și în minutul 36 Baratky își face... datoria înscriind al doilea goal al echipei Capitalei. Gyussy primise balonul dela Pal.

SCORUL RAMANE NESCHIMBAT PANA LA PAUZA

Echipa noastră merge minunat. Dominăm categoric tot restul timpului dar scorul nu mai poate fi modificat din cauza ardoarei cu care se apără adversarii, pe cari, o înfrângere catastrofală, i-a îngrozit.

VAZOS

MODIFICARI LA PAUZA

In timpul pauzei, în timp ce asistența își manifestă sgomotos nemulțumirea, în cabine conducătorii celor două echipe procedează la modificarea echipelor.

Astfel că în repriza doua, adversarii utilizează următoarele formații:

București: Sadovsky—Dragomirescu, Lengher—Pal, Răsinaru, Nistor—Prassler, Auer, Baratky, Reuter, Gică Popescu.

Pireu: Carmesis—Cutzoias, Malvremis—Ioanides, Costianos, Miakos—Depuntis, Rangos, Vazos, Simeonides, Anamateros.

INCEPUTUL APARȚINE GRECILOR

Reluarea jocului prilejuește o scurtă iluzie: gazdele au o perioadă de dominare care pune la grea încercare apărarea românilor. Atacuri peste atacuri se succed la poarta lui Sadovsky, dar halfii, apoi Lengher și în ultimă instanță Sadovsky, înfrânează cu succes avalanșa grecilor.

Se pare că revenirea acestora va modifica rezultatul.

PIREU RATEAZA UN PENALTY

Impresia este întărită de un penalty pe care-l obțin în minutul 58.

Mare emoție, nu numai în tabăra românilor, ci și a gazdelor.

O scânteie de presimțire că nu va fi transformat penaltyul însoțește pregătirile lui Simeonides.

Acesta trage și Sadovsky.... printr'un salt, apără splendid.

O COLABORARE PAL—CUTZOIAS și BUCUREȘTI CONDUCE CU 3-0

Echipa română își revine din emoție și aceasta a însemnat și sfârșitul dominării elene.

Insuccesul înregistrat, derutează pe greci și în această stare de depresiune, românii înjghebează atacuri care peste două minute (în min. 60) se soldează cu al treilea și ultimul goal.

Prassler, în posesia balonului, demarează, scapă de half, driblează și pe fundaș, dar centrează

(Continuare în pag. 3-a)

Cpt. D. Raiciu a câștigat concursul de floretă de aseară

In prezența unui numeros public, s'a disputat aseară în sala Cercului Bucureștean al doilea concurs de floretă pentru cupa Dinu Cesianu.

Au participat d-nii: căp. D Raiciu și Gr. Neculcea, dela sala Cercului bucureștean; C. Atanasiu și Petre Havaleț, dela Metropola; Galimir și Geza Erös, dela sala prof. scarlat Atanasiu și ing. Guțu dela Tir.

S'au disputat 21 asalturi. majoritatea din ele fiind foarte frumos și corect susținute.

Juriul a fost format din d. președinte Mihail Savu (Serge Guion), ajutați de d-nii: căp. Raiciu, Gr. Neculcea (Emeric Havaleț), Serge Guion (slt. M. Popescu) și Niculescu Duvăz. Secretar a fost d. lt. Liga T. Scânteie.

In urma asalturilor susținute s'a stabilit următorul clasament:

I. D. căp. D. Raiciu cu 6 victorii, 9 tușe.
II. D. Gr. Neculcea cu 4 victorii, 16 tușe.
III. D. Geza Erös cu 4 victorii, 19 tușe.
IV. D. Galimir cu 3 victorii, 23 tușe.
V. D. ing. Guțu cu 2 victorii, 23 tușe.
VI. D. Petre Havaleț cu 1 victorie, 27 tușe.
VII. D. C. Atanasiu cu 1 victorie, 28 tușe.

S'au relevat la acest concurs d-nii: căp. Raiciu, Gr. Neculcea și Galimir, cari au dat dovadă că într'adevăr sunt stăpâni pe mânuirea floretei. Deasemeni au lucrat bine și ceilalți concurenți.

Primii trei clasați din concursul de aseară împreună cu trăgătorii clasați la primul concurs vor trage în finala concursului de floretă pentru cupa Dinu Cesianu.

Traian Belitoreanu angajat de campioana amatoare a Angliei LEYTEN STONE!

O corespondență primită eri din Anglia, ne aduce vești bune despre un jucător român stabilit la Londra: Traian Belitoreanu, fost portar la Turda, Juventus și Venus.

Plecat de multă vreme din țară, Traian Belitoreanu s'a înscris la clubul Leyten Stone, campioana amatoare a Angliei.

Și — aceasta ne-a vestit scrisoarea primită eri — a fost încercat săptămâna trecută, dând complectă satisfacție.

Astfel că a fost angajat imediat urmând ca prin federația engleză să ceară extrădarea sa F.R.F.A-ului.

In acelaș timp, grație unor recomandații din țară, el a fost primit la una din școlile de antrenori din Londra, ale cărei cursuri a și început să le urmeze.

VOLLEY BASKET-BALL

Pentru cei ce ţin în mână destinele basket-ballului românesc

Constatări pe marginea turneului făcut de K. P. W.

Special am omis din cronicile celor două matchuri, susţinute de „polonezi", concluziile pe care trebuiau să le facă sportivii români şi nici nu ne-am ocupat cu lipsurile echipelor care au reprezentat basket-ballul românesc.

Aceasta pentru a putea reveni şi a discuta toate acestea mai pe larg.

Astăzi ne vom ocupa de jocul pe care l-au furnizat oaspeţii şi cu punctele pe care el s'a bazat.

O CONDIŢIE FIZICA ADMIRABILA

Esenţialul într'un joc de basket-ball este condiţia fizică, el fiind un joc de uzură care le întrece pe toate cele practicate la noi.

In acest capitol, oaspeţii au dovedit că sunt tari, jucând cu o viteză excepţională tot timpul celor patruzeci de minute.

In primul match, ei au schimbat o linie după 20 de minute de joc, dar în cel secund, cu cinci jucători, au jucat tot timpul şi totuşi au fost regulat în avantaj, ca viteză, faţă de basket-ballistii noştrii cari se schimbau destul de des.

PRECIZIA LA PASSE A FOST UN FACTOR DETERMINANT PENTRU VICTORIE

Al doilea capitol de care ne vom ocupa este aceea al paselor.

Şi aici, oaspeţii s'au dovedit maeştri, făcând schimburile de mingie cu o uşurinţă remarcabilă şi, totodată, cu mare precizie deşi erau făcute din poziţii cu totul neconvenabile.

Ele erau făcute cu o tărie moderată dar momentul era totdeauna bine ales şi anume pasele erau date când prindeau pe adversari nehotărâţi în acţiune.

Ele nu erau niciodată prea lungi şi totdeauna date la înălţimea pieptului, pentru ca cei cari le recepţionau să poată manevra mingia cu cât mai multă uşurinţă.

In tot timpul celor patruzeci de minute ei nu au dat nici un pass care să nu aibă o „adresă" sigură, către un om nemarcat

Dar ceeace a impresionat mai mult la passe a fost felul cum apărau mingia cu corpul când îi dădeau drumul şi „figurile" cari derutau complect pe cel ce ataca.

O figură mult apreciată de public a fost. în deosebi, aceia a lui Patcheout, care sărea la coş cu intenţia vădită de a trage şi în ultimul moment pasa în urmă, unui coechiper demarcat.

TACTICA JOCULUI A DAT IMPRESIA CA NUMELE DE CENTRU INAINTAŞ ŞI ARIPI NU EXISTA IN INAINTAREA K. P. W.-ULUI

Tactica generală de joc a fost foarte eficace, ea permiţând ca todeauna să se găsească jucători demarcaţi.

Intr'adevăr cei cinci jucători fiind totdeauna la înaintare sau în apărare. Ofensiva era totdeauna sarcina celor doi mărginaşi cari păstrau locul numai atâta timp cât atacul deslănţuit de adversari nu necesita o cursă derutantă în crucişul terenului şi atunci nu mai exista un post definitiv pentru jucători, toţi alergând pentru a se demarca.

Fundaşii erau auxiliari preţioşi, urmărind totdeauna atacul şi trăgând de nenumărate ori la coş, când mingea le venea din învălmăşeala de subt panou.

Trasul la coş a fost, deasemenea, diferit — el fiind făcut de toţi jucătorii-oaspeţi — cu ambele mâini ceeace le aducea o mare precizie în direcţie, mingia ratată fiind todeauna respinsă de marginele coşului.

Niciodată o mingie nu a trecut peste panou sau alături aşa cum au trecut cele trase de jucătorii noştri.

In acest capitol putem totuşi să spunem că, ţinând seama de poziţiile din cari au tras jucătorii, bucureştenii au fost superiori.

Ei au tras însă todeauna atacaţi de doi sau trei adversari, în timp ce polonezii au tras complect demarcaţi.

Ţinând seama de cele spuse mai sus, vom remarca în jocul „oaspeţilor" o tactică bine definită, o condiţie fizică excelentă, un demarcaj impecabil, adică, tot ce este necesar pentru a putea spune că o echipă ştie să joace basket.

In aceste condiţiuni se mai miră cineva de succesul pe care l-au obţinut?

Credem că nu.

— *gh. epuran* —

Astă seară în sala „Inainte"

Se inaugurează activitatea oficială

După o pauză de patru săptămâni, activitatea oficială de volley şi basket, ce fusese sistată din cauza sărbătorilor şi a marelui eveniment al vizitei echipei poloneze K. P. W., se reia astă seară tot în sala societăţei „Inainte", din calea Şerban Vodă 211.

Liga a decis — pentru ca această reluare a activităţii oficiale să corespundă în totul — ca să se înceapă activitatea oficială a noului an prin jocuri de basket, făcându-se astfel o continuitate a frumoasei demonstraţii pe care au făcut-o jucătorii polonezi.

S'au programat pentru aceasta trei jocuri echilibrate între echipe de valoare care vor inaugura cu această ocazie şi cupa de basket-ball pe care fraţii M. şi E. Grozăvescu au pus-o în competiţie.

Iată partidele şi ordinea în care se vor desfăşura :

CARAIMAN—C. F. R. III
ORA 21. ARB. GR. AVACHIAN

Misiunea de a inaugura activitatea oficială în acest sezon, revine echipelor Caraiman şi C. F. R. III.

Partida se anunţă foarte interesantă datorită faptului că acest match contează drept revanşă a întâlnirei din campionat când „copiii" feroviarilor au câştigat.

Nu ştim în ce stadiu se află cu antrenamentele cele două echipe, dar prevedem un joc disputat, în care lipsurile tehnice vor fi cu succes suplinite de elanul tineresc al jucătorilor celor două echipe.

Indicăm învingător, prin simplă impresie, pe C. F. R.

EF.A.—PEBE
ORA 22. AB. E. DUMITRESCU

Talentaţii jucători ai E. F. A.-ei au ca adversar echipa Pebe-ului.

E.F.A. e favorită. Pebe-ul însă va încerca să le încurce socotelile căci se prezintă bine antrenat.

SP. STUDENŢESC—AURORA
ORA 23. ARB. GR. AVACHIAN

Matchul vedetă al serei opune pe Sportul Studenţesc — campionul naţional — Aurorei, una dintre echipele din prima categorie, al cărei joc se bazează numai pe tehnică.

Cu toate că universitarii nu deţin forma cea mai bună, totuşi nu credem că Aurora poate periclita şansele studenţilor.

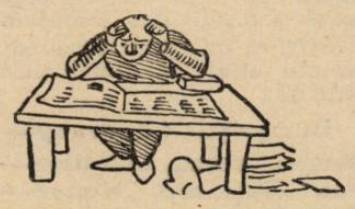

PING-PONG

Peste zece zile

INCEPE „CUPA ROMANIEI"

Incă zece zile ne mai despart de marea competiţie naţională de ping-pong, „Cupa României".

Aceasta se va disputa în zilele de 22, 23 şi 24 Ianuarie 1939, la Bucureşti.

Vor fi următoarele probe :

1. Simplu domni cat. I, II, III.
2. Simplu doamne o singură categorie.
3. Juniori o singură categorie.
4. Dublu domni, cat. I, II-a.
5. Dublu doamne o singură categorie.
6. Dublu mixt.

Taxele de înscriere sunt următoarele :

100 lei pentru cat. I-a şi dubluri.

60 lei pentru celelalte categorii şi probe.

Ultimul termen pentru înscriere este 14 Ianuarie 1939.

Odată cu înscrierea trebue trimisă prin mandat poştal şi taxa de participare. Taxa va fi trimisă pe numele d-lui Vasile Grozea la sediul Federaţiei str. Gogu Cantacuzino 33 Bucureşti I. Inscrierea fără trimiterea taxei nu va fi luată în considerare.

Federaţia acordată tuturor participanţilor reducere de 75% pe C.F.R. în grupuri de minimum 3 persoane.

Primii 3 jucători din fiecare district oraş, unde există o organizaţie districtuală, capătă găzduire şi masă în mod gratuit, începând din ziua de 21 Ianuarie 1939, seara până la 24 Ianuarie 1939, seara.

Pentru districtul Cluj şi Oradea se acordă aceleaşi avantagii pentru primii 5 din regiune.

Ceilalţi jucători pot căpăta găzduire în aceiaşi clădire pentru suma de lei 35 pe zi.

Foile de drum care se trimit sunt nominale; deasemenea pentru găzduire şi masă se vor trimite de Federaţie carnete speciale purtând numele fiecărui jucător aşa că este necesar să se trimită înscrierea până cel mai târziu 14 Ianuarie 1939, în caz contrar nu se vor trimite nici foile de drum nici cărţile de legitimare pentru găzduire.

Tragerile la sorţi se vor face în seara zilei de 21 Ianuarie 1939.

In ziua de 22—23 se joacă eliminatoriile şi seriile de recalificare la cat. I-a. In ziua de 24 se joacă turneul de 10.

Inscrierile în Cupa României s'au prelungit

Comunicatul federaţiei de ping-pong

Se aduce la cunoştinţa cluburilor afiliate la F. R. P. P., că nu vor putea participa la concursul pentru Cupa României dacă nu vor avea achitată cotizaţia pe anul în curs. către federaţie.

Ultimul termen pentru înscriere este ziua de 14 Ianuarie a. c., după care dată nu se va mai primi nici-o înscriere.

Inscrierile neînsoţite de taxe nu vor fi luate în consideraţiune.

In legătură cu concursurile internaţionale se aduce la cunoştinţa jucătorilor români că ultimul termen de înscriere a fost fixat la data de 20 Ianuarie a. c., federaţia rezervându-şi dreptul a le aproba în limita locurilor disponibile avându-se ca bază performantele obţinute de jucători.

Taxele de înscriere au fost fixate la: 100 lei probele de simplu; 200 lei probele de dubluri.

Prin ochiuri de ... plasă

● In şedinţa ultimului Birou federal s'a decis ca federaţia să organizeze un foarte select bal, care probabil va fi fixat pentru ziua de 4 Februarie 1939.

● Astăseară consiliul F.R.B.V.-ului ţine o nouă şedinţă în localul U. F. S. R.-ului începând de la ora 20.30.

● C. S. Bonaparte aduce la cunoştinţa tuturor jucătoarelor şi jucătorilor că antrenamentele au fost fixate în fiecare Vineri între orele 17 şi 21.

Orice lipsă dela antrenamente va atrage în mod automat suspendarea.

● Adunarea generală a F. R. B. V.-ului a fost fixată pentru ziua de 12 Februarie 1939, orele 20.

● Liga regională atrage atenţiunea tuturor arbitrilor cari conduc jocuri astăzi şi Duminică în sala Inainte, că jucătorii şi jucătoarele cari nu au licenţele vizate pe anul 1939 nu au drept de joc.

SPECTACOLE

Teatre

OPERA : Căsătoria secretă.
NAŢIONAL : Duduca Sevastiţa.
TEATRUL STUDIO : Capul de răţoi.
TEATRUL COMOEDIA : Visul unei nopţi de iarnă.
TEATRUL LIBER (sub Comoedia): Zile senine.
TEATRUL REGINA MARIA: Azilul de noapte.
LIGA CULTURALA: Othelo.
ALHAMBRA: 1000 de ani pace.
TEATRUL MODERN: Miliţia teritorială.
SAVOY: Tănase Istanbul.
TEATRUL „MUNCA ŞI VOE BUNA" : Cămila trece prin urechile acului.
TEATRUL RELIGIOS (sala Liedertafel): Drumul Crucii

Cinematografe

ARO: Crima Nataliei Roguin.
CAPITOL : Nopţi albe în Petrograd şi jurnal Metro.
SCALA: „Gibraltar", Jurnal şi complectare.
CARLTON: Champs Elisées şi Jurnal Fox.
SELECT : Frivola d-ra Brent.
TRIANON: Cinci prieteni (La belle equipe) şi jurnal Paramount.
ARPA: Mascatul, operă completă
BIZANTIN: O crimă fără importantă, Iluzia cea mare şi artişti.
FEMINA : Vreau să mă mărit.
REGAL: „De-aşi rege", Jurnal Paramount.
PALAS BULEVARD : Intrigă şi orgoliu şi completare.
ROXY : Nopţi albe în Petrograd şi jurnal Metro
ELYSEE: Paris-Melody 1939 şi jurnal Paramount.
FORUM: Casa din Malta şi Manuela.
CORSO : Oameni fără nume, jurnal şi completare.
AIDA: Stella Dallas si A doua lună de miere.
AMERICAN: Aventurile lui Marco Polo şi Tom Sawyer (Haimanaua).
ATENEUL TEI: Contesa Walewska şi Monstrul galben.
BARCELONA: Floare de ghiaţă şi trupa de reviste.
CARMEN: Romeo şi Julieta şi Misterul unei crime.
COTROCENI: Paramata si Fac ce-mi place.
DIANA: Tragedia unei generaţii şi Domnişoara vedetă cu Shirley Temple şi artişti.
DICHIU: Petru cel Mare, Căsătorie americană şi jurnal.
DACIA : Robin Hood cu Erroly Flyn şi Răzbunarea Zeului Syva cu Peter Sorre.
DOINA : Mormântul lui Ghinghis-han şi Prinţesa Patinajului.
EDISON: Robin Hood si O lacrimă ascunsă
FLORIDA: Casa din Malta şi Revista Revistelor cu Fraţii Ritz.
FRANKLIN: Aventurile lui Robin Hood şi Banda veselă în excursie.
GLORIA: Capricio şi Rivalii.
IZBANDA: Frou-Frou şi 6 ore de trăit.
ILEANA: Evadatul 320 şi Mister Zero.
LIZEANU: Submarinul D 1 şi Patima
LOLICA: Oameni în lanţuri, Poliţistul invizibil învingător şi Banda veselă în vacanţă.
LIA: Viaţă de artist cu Shirley Temple şi Habanera.
LUCIFER: Tura, zeiţa junglei şi Stăpânul Metropolei.
MARCONI: Cântecul dimineţii, Satan în frac, jurnal şi trupă de reviste şi comedii.
MARNA: Senorita, Ultimul gangster şi trupă de reviste.
MILANO: Pentru viata unui om şi Cadrilul.
MODEL: Alarmă în India şi Ciclonul
NISSA: O fetiţă delicioasă şi Stella Dalles.
NERO: Şeicul şi Habanera.
NONI: Chemarea cea mare, Necunoscuta şi revistă.
GLORIA : Neapole sub sărutul focului şi Legea nu iartă.
OMNIA: Sissy şi Manuela
ORFEU: Tinereţia îşi cere dreptul şi Clubul sinucigaşilor,
ODEON: Atenţie, d-le profesor şi Bulu (Tigrul alb).
PARIS: Nomazii şi Testamentul misterios
PACHE: Sfidătorii aerului şi Nunta cu repetiţie.
PAX: Diligenţa însângerată, Femeile vesele din Windsor şi complectare.
RAHOVA: Aventurile lui Marco Polo şi Umbra morţii.
RIALTO: D-ra vedetă cu Sirley Temple şi Minciuna Ninei Petrovna.
SPLENDID: Bătălia aurului şi Nebuniile tinereţei.
REX: Ultimul gangster şi Adevărul îndrăcit.
TRIUMF: Cel mai bun prieten şi Departe de ţară.
TOMIS: Bătălia aurului şi Capriciile destinului.
UNIC: Viaţă de artist cu Shirley Temple şi Habanera.
VOLTA BUZEŞTI : Romanţa argentiniană, Umbra morţii şi revistă.
VOLGA: Leopardul Suzanei şi Minciuna sfântă.
VENUS: Inchisoare fără gratii şi Seicul.

Intâlnirea cu Anglia
ridică o problemă capitală: un stadion municipal

Incontestabil, întâlnirea de la 24 Maiu dintre România și Anglia este evenimentul sportiv al anului.

Footballul românesc a avut anul acesta un destin fericit pentrucă poate organiza matchul cu echipa națională engleză, care va fi în orice caz o mare lecție de football complet.

Matchul cu Anglia ridică însă o problemă foarte gravă: aceea a terenului unde se va disputa matchul acesta epocal.

La A.N.E.F. sau la Giulești, ori unde va fi organizat matchul dela 24 Maiu, va avea un mediu minor.

Oricare dintre cele trei arene mari din București este neîncăpătoare pentru toți spectatorii cari ar voi să vadă matchul acesta.

Problema este foarte importantă. Federația de football se gândește intens la rezolvarea ei. Cu toate că matchul se dispută într'o zi de lucru.

Dar faptul că arenele noastre sunt prea mici pentru a adăposti întâlniri de dimensiunile celei de la 24 Maiu, nu determină numai fenomenul că o parte din spectatori doritori să vadă matchul sunt obligați să rămână afară pentrucă nu mai au loc înăuntru.

De capacitatea terenurilor este strâns legată și problema prețurilor de intrare.

Aducerea la București a echipei naționale engleze este, desigur, o realizare, care costă foarte mult.

Și pentru a acoperi această regie enormă, când numărul spectatorilor este atât de redus, e normal ca prețurile de intrare să fie atât de ridicate și publicul să protesteze.

Cu drept cuvânt, desigur.

Iată două din aspectele imediate și economice ale problemei terenurilor.

In orice caz, trebue să rezolvăm cât mai curând și cât mai total această ecuație, de care este legat în strânsă corelație progresul footballului românesc.

Un stadion municipal. Iată singura soluție a ei. Cea mai practică și în același timp cea mai elegantă și eficace.

Incercată în toate marile orașe ale Europei ea a condus totdeauna la aceleași rezultate fericite.

Un stadion modern atrage lumea la matchuri.

Presupunerea aceasta a fost verificată în Germania, unde fiecare oraș are un stadion municipal după toate cerințele moderne.

Și Germania poate organiza în orice oraș provincial un match internațional pentrucă poate avea 50.000 de spectatori.

Spectatorul poate avea un loc comod într'un cadru frumos și apărat, poate avea locul lui propriu oricând ar veni la match, poate ajunge la el fără să deranjeze pe nimeni, poate părăsi repede stadionul, ajungând în oras în foarte puțin timp.

Confortul este o condiție importantă pentru o manifestație publică. Sportul nu trebue să uite aceasta.

Construcția unui stadion municipal este, așa dar, singura soluție.

Și ea poate fi realizată destul de ușor ; la șosea, pe terenul care este proprietatea Uniunii Federațiilor de Sport din România.

Straja Țării, care a obligat grupările de football să pună la dispoziția străjerilor terenurile lor, poate face footballului românesc un serviciu enorm construind acest stadion pe terenul U.F.S.R.

Dar poate rezolva în același timp și această problemă a pregătirii străjerilor căci aceasta s'ar putea face pe terenurile de antrenament, cari ar rămâne libere.

Stadionul municipal este o problemă care nu mai poate suporta o amânare.

Pentrucă încercăm zadarnic să evadăm din anonima sferă balcanică, tindem inutil la o cooptare a noastră în cadrul de valori superioare ale Europei Centrale și de Apus, dacă aceste eforturi nu vor fi sprijinite pe suportul real al unui stadion, care să poată cuprinde realizarea practică a acestor năzuinți.

E simplu, nu ? Vom isbuti să organizăm la București matchuri mari.

Am isbutit să aducem Anglia la București. Intâlnirea, care avea de scop în primul rând popularizarea footballului prin atragerea la stadion a cât mai multă lume, nu-și poate ajunge scopul.

Nu vor putea veni mulțimi noi cu bilete de intrare ieftine.

Stadioanele noastre nu pot cuprinde pe aceștia noui. Ci numai pe cei vechi, cari vin pentrucă iubesc footballul.

Ori rostul unui asemenea match era acela de a creea „închinători" noui.

E tragic — nu exagerat — dar stadioanele noastre împiedică această operă.

Mai e nevoe să pledăm pentru construcția unui stadion municipal ?

Petre Steinbach

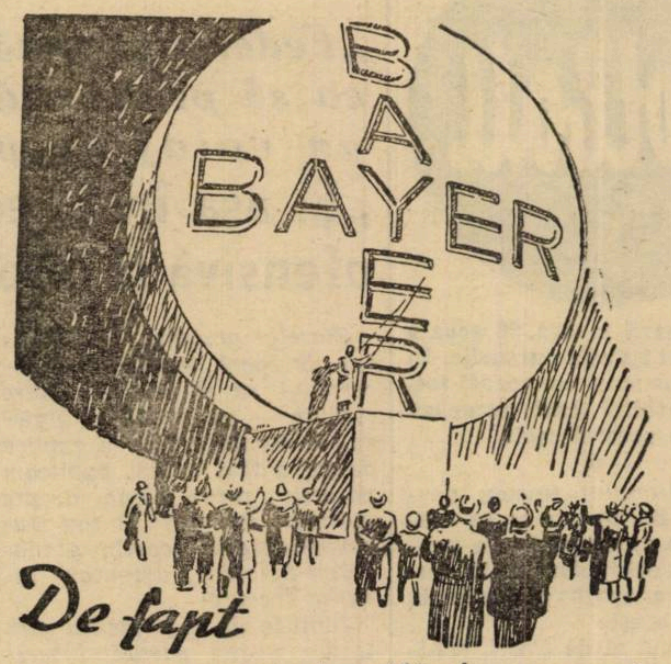

nu este atât de mare—dar **atât de vizibil** poartă fiecare tabletă Aspirin Crucea Bayer, semnul neîndoios al purității.

ASPIRIN

VERITABIL NUMAI CU CRUCEA »Bayer«

FRFA a răspuns ofertei
clubului Hilmi Sport din Siria propunând jocuri în Decembrie 1939

Se știe că FRFA este — de mult — în posesia unei oferte din partea clubului Hilmi Sport din Siria (Beyruth) care a invitat încă din Octombrie 1938 echipa națională română.

Nu i s'a putut răspunde din diverse motive, însă FRFA a făcut asta eri când i-a trimes o scrisoare.

Anume, forul nostru îi propune să trimeată echipa în Siria și Palestina în Decembrie 1939, când urmează să întreprindă și un turneu în Egipt.

București—Pireu
3—1 (2—0)

(Urmare din pagina I-a)

în afara careului. Mingea părea pierdută când răsare Pal care reia puternic în poartă. Balonul se isbește de Cutzoias și intră în goal spre disperarea lui Carmesis și a spectatorilor.

AUER ȘI BARATKY LOVIȚI

Nu trec patru minute și Auer și Baratky, ușor loviți, șchiopătează. Părăsesc terenul în min. 65, iar în locul lor intră Moldovan și Mihăilescu.

Totuși, jocul continuă în nota de superioritate a românilor, cari — jucând ușor — fac combinații din cele mai reușite. In special aripa Reuter — Gică Popescu.

GRECII REDUC HANDICAPUL

Grecii însă, nu descurajează și într'un moment de revenire încearcă să forțeze alura, atacă în trombă și ajutați de arbitrajul mereu părtinitor al d-lui Diamandos, se instalează pentru puțin timp în terenul român.

Iar în min. 76, se produce o combinație pe aripa stângă Simeonides—Anamateros, care trece peste Pal și Dragomirescu. Anamateros centrează pe linia de 6 m. și Vazos, nemarcat, marchează imparabil, fără dificultate.

CEL MAI BUN ROMÂN : REUTER

Cel mai bun jucător român a fost interul stânga Reuter, urmat în ordine de Sadovsky, Lengher și Gică Popescu.

Nistor și-a făcut o reintrare onorabilă, în timp ce Pal a lăsat impresia că este obosit.

PUȚINI „BUNI" LA PIREU

Selecționata Pireului a contat cu adevărat numai pe Simeonides. Mai pot fi remarcați totuși Malvremis, Costianos și Vazos.

Arbitrajul d-lui Diamandos a fost părtinitor și plin de opriri pentru vini imaginare.

MAINE BANCHET

In cursul zilei de mâine, expediția română va face o excursie la Capul Sunias unde va participa la banchetul oferit de federația greacă, iar Sâmbătă la ora 12 va porni spre România, unde va ajunge Luni.

—Valsamakis—

Pentru ca să nu răcească, jucătorii Venusului vor fi operați de amigdalită
Corespondența medicală a lui Demetrovici și... vilegiatura lui David

Se poate afirma fără cea mai mică exagerare că returul campionatului național este pentru Venus mai greu decât pentru orice altă echipă.

Această afirmație, pe care toată lumea o ghicește instinctiv, nu mai are nevoe de nici o altă demonstrație.

FIȘE MEDICALE PENTRU INCEPUTUL ANTRENAMENTULUI

Pentru aceasta conducerea Venusului înțelege să se pregătească în modul cel mai amănunțit.

Iată prima măsură din ciclul complet, care tinde să asigure actualului leader un efectiv complet și sănătos.

O comisiune, compusă din d-nii avocat Alexandru Eladescu, dr. Ionescu și Ianosi, a întocmit pentru fiecare jucător fișa medicală proprie.

Toată atenția se îndreaptă în momentul de față spre evitarea posibilităților de răceală, deoarece antrenamentul în aer liber începe la 26 Ianuarie.

OPERAȚII DE AMIGDALITA... IN MASSA

Ca precauție imediată s'a întocmit „un lot" de predispuși la amigdalită, în care figurează: Albu, Iordăchescu, Gain, Demetrovici, Ploeșteanu și Orza.

Albu va fi operat chiar săptămâna aceasta iar cei rămași în București vor fi operați săptămâna viitoare.

Este, desigur, cea mai bună dovadă a unei seriozități de cea mai autentică natură britanică.

CORESPONDENȚA MEDICALA A LUI DEMETROVICI

Se știe că Demetrovici a fost operat de apendicită.

Operația a isbutit pe deplin dar Demetrovici a fost obligat să trimită clubului o documentată corespondență medicală.

Excelentul mijlocaș expediază zilnic la sediu fișa de temperaturi și se poate constata că însănătoșirea lui se înfăptuește repede, temperatura suferind scăderi treptate.

DUPA SKI, DAVID FACE BAI DE SOARE ARTIFICIAL

David a făcut luna trecută ski, și ca orice skieur, care se respectă, era să-și rupă piciorul.

Acum el este aproape restabilit după accidentul suferit.

Medicul clubului i-a prescris un tratament special de băi de soare... artificial și diatermie.

David va începe antrenamentul odată cu ceilalți jucători, la 26 Ianuarie.

Astăseară la ora 20 școala de arbitri își reia cursurile. In acest sens sunt convocați toți elevii arbitri cari urmează cursurile acestei școli.

*

Tradiționalul turneu pascal dela Budapesta se va desfășura în anul acesta cu participarea echipelor Rapid, Austria, Ferencvaros și Hungaria în două orașe.

In prima zi de Paști, echipele vor juca la Budapesta, iar în a doua zi la Viena!

Districtul de foot-ball București

COMUNICAT

Districtul de foot-ball București, roagă pe această cale grupările proprietare de terenuri, să depună la secretariat, cel mai târziu până Luni 16 Ianuarie crt., orele 19, carnetele lor de situație materială.

Vor fi depuse și carnetele în care nu s'au făcut operațiuni.

Depășirea termenului sus menționat va atrage amendarea grupărilor infractoare.

C. A. M. T. a plecat aseară în turneu

Reuter va aștepta expediția la Athena

Am mai scris în coloanele acestui ziar că Reuter — care se află în prezent în Grecia — nu se va înapoia în țară, ci va aștepta la Athena echipa CAMT-ului, care a plecat aseară în turneu, în Siria și Palestina.

Eri, FRFA a trimes o telegramă d-lui dr. V. Stelea, conducătorul expediției române, prin care-i anunță că Reuter va rămâne la Athena.

Tariful de publicitate al ziarului UNIVERSUL

(CATEGORIA IV)

LINIA CORP	
Dela 10-1000 linii Lei	5
Dela 1000 linii în sus . . . . . „	7,50
Anunțurile colectorilor de loterii „	10
Bilanțuri, convocări, notificări etc. „	30
Știri artistice, judiciare, școlare „	15
Informațiuni comerciale minimum 5 linii „	17,50
Informațiuni financiare minimum 5 linii „	17,50
Informațiuni colectori de loterii . . . . . „	20

„Athlitismos" și „Hronos" despre România B - Grecia

„Federația română a trimis în Balcani jucători tineri ca să primească botezul de internaționali, să facă an voiaj de plăcere și să capete experiență"

„Și așa însă, echipa română a fost mai omogenă, combativă și ofensivă și întotdeauna aripa stângă știa ce face aripa dreaptă"

Comentariul elogiac al presei grecești, care se tânguește după o înfrângere sdrobitoare căzută ca un trăznet din senin

Ziarele grecești, cotidiane sau de sport, sosesc în București — ca și celelalte ziare străine — cu multă întârziere. Și numai astfel se explică de ce d'abia astăzi publicăm părerile presei elene despre matchul România B sau București-Grecia (comb. Atena-Pireu-Salonic), disputat Vinerea trecută.

Inainte de a prezenta cititorilor noștri pasagii interesante din cronicile matchurilor, vom sublinia faptul că ziarele din Atena au anunțat matchul România-Grecia, numind formația elenă reprezentativa *federației.*

„CÂINELE ȘI PISICA"

Faptul își are o explicație: între presă și federația greacă sau selecționeurul unic — de câte ori echipa națională sau formațiile combinate sunt învinse — există relatii puțin cordiale.

Și după matchul România—Grecia, terminat — cum se știe — cu rezultatul de 4-0 în favoarea românilor, presa a atacat vehement federația, pe care a acuzat-o de multă ușurință și intenție la alcătuirea echipei naționale.

Dar să reproducem ceeace scrie confratele „ATHLITISMOS TIS ELLADOS", ziar de specialitate.

INDIGNAREA ȘI NEDUMERIREA GRECILOR ȘI ARTILERIA GREA ROMÂNĂ...

Sub titlul: „Cu 4—0, echipa selecționată a României a învins echipa de eri a federației. Invingătorii, cu un avânt superb și omogenitate între compartimente, au răsturnat apărarea greacă, bombardându-le poarta. Faimosul internațional Baratky, conducând atacul, a fost furtuna echipei învingătoare și eroul a două splendide goaluri", confratele atenian își începe astfel cronica:

„Cu 4—0 a fost înfrântă eri reprezentativa federației de selecționata română.

„Cu mâhnire și indignare, spectatorii au părăsit terenul întrebându-se despre ce a fost vorba...

„Nu ar fi crezut că-i posibil ca numai două 5 zile, acel admirabil team care a luptat cu o combativitate excepțională contra lui Ferencvaros — căruia i-a amenințat chiar victoria, acel strălucit „11", care a mișcat și entuziasmat, să se prezinte în cel de al doilea match ca o victimă necruțată de atacurile jucătorilor români care abia primeau botezul de internaționali.

„Trebue să fim sinceri. Echipa română cuprindea numai un singur jucător din adevărata „națională" română: Baratky, Dobay, Bodola și restul artileriei grele nu erau prezenți.

IN CALATORIE DE PLACERE...

„Adversarii noștri de eri erau tineri pe care federația română i-a trimis în Balcani ca să primească botezul de internaționali, să facă un voiaj de plăcere și să capete experiență.

„Echipa formată de federația noastră era superioară și ca ansamblu și ca individualități".

După ce atacă și jucătorii greci (de Vikelides scrie: „A fost o catastrofă și nu numai atât, ci chiar periculos pentru propria-i echipă"...), ziarul continuă astfel:

„Rimbas a fost nenorocos. De altfel, românii au reușit

REUTER

să-i marcheze goalurile de aproape, adică treceau ușor peste apărare și shootau cu prea multă precizie. Mai bine zis, băteau mereu penaltyuri...

SUPERIORITATEA ROMÂNILOR

„Echipa română lupta la fel ca și a noastră, cu o singură deosebire: este omogenă, combativă, ofensivă și întotdeauna aripa stângă știe ce face aripa dreaptă.

DUȘ RECE... SPECIALITATE ROMÂNEASCĂ

Despre spectatori, confratele elen scrie următoarele:

„Eri, nu erau puțin cei care așteptau o victorie a noastră. Surâdeau eri chipurile pe stadion, optimismul inunda peste tot și înfloreau speranțele.

„...Dar publicul spectator și-a revenit curând la trista realitate și a aplaudat cu multă căldură pe jucătorii români, care — adunați în mijlocul terenului — sărbătoreau fericiți frumoasa lor victorie.

EXTREMELE SE ATING

„Spectatorii care au urmărit jocul de eri nu au reușit să-și ascundă dezamăgirea și să-și rețină indignarea contra jucătorilor care au alcătuit echipa greacă. Dezamăgirea aceasta însă, a fost manifestată de o manieră elenă: *divinizarea echipei învingătoare, ai cărei jucători, surprinși și emoționați — au mulțumit în cel mai nobil chip publicului nostru.*

NICI O MINGE DE CAP GRECILOR

...„Caracterizarea jocului de eri al ambelor echipe e simplă și se rezumă la fraza care a fost rostită și alteori în asemenea ocazii: românii n'au jucat atât de bine cât au jucat de prost grecii.

„Și credem că nimeni nu are ceva contra.

„Nici unul din jucătorii noștri n'a reușit să ia măcar o minge de cap dela români; nici unul, afară de Helmis II, n'a reușit să distrugă o combinație românească; în fine, nici unul — cu excepția lui Helmis II — n'a reușit să fie tot timpul demn de adversar.

„Intr'o asemenea situație, rezultatul a fost mai mult decât drept. Am pierdut cinstit și curat.

VEDETELE OASPEȚILOR

...„Dela români, în primul rând trebue remarcați: Baratky, Auer, fundașul dreapta (n. r. - Duce) și interul stânga (n. r. - Reuter). Aceștia au fost cei mai buni jucători ai lor".

*

Iată, am reprodus pasagiile mai interesante din cronica matchului apărută în ziarul de specialitate „ATHLITICOS" din Athena. S'a remarcat, desigur, nota elegiacă a cronicarilor eleni, notă care — dealtfel — caracterizează toate reportagiile de după partida România B—Grecia. Eșecul neașteptat suferit de „națională" elenă a produs multă deprimare și indignare în rândul sportivilor greci.

Acel 4-0 a avut efectul unui duș rece, cu atât mai mult cu cât echipa română era considerată — înainte de joc — drept o victimă sigură.

Rezultatul însă, i-a coborât pe greci din culmile unde-i înălțase un optimism exagerat. A fost mai curând o prăbușire.

Și se vede ce fel, din cronicile apărute.

MICA DIFERENȚA INTRE ROMÂNI ȘI FERENCVAROS

Reproducem acum și câteva fragmente interesante din ziarul „Hronos" (Timpul) din Atena:

„Mulți dintre spectatori spuneau după matchul de eri că echipa română este de o clasă inferioară lui Ferencvaros.

„Firește, nu-i posibilă o comparație între aceste două echipe străine. In orice caz însă, diferența de clasă este mică.

„Asta nu înseamnă însă, că echipa greacă trebuia să fie învinsă la un scor atât de greu".

STAPANI PE SITUAȚIE

„...Dimpotrivă, românii au început jocul încet, moale și au continuat astfel văzând că pe teren nu există un adversar serios.

Așa că nu trebue să mire faptul că echipa noastră a primit 4 goaluri fără ca să marcheze măcar unul, și nici nu trebue să fie supărați spectatorii care — în explozia lor de indignare — au huiduit incontinuu, în repriza doua, pe jucătorii greci și la sfârșit au aplaudat viu echipa română".

DOI PRIETENI BUNI: PUBLICUL GREC ȘI JUCATORII ROMÂNI

.....La sfârșitul jocului, românii au salutat publicul care i-a aplaudat frenetic, iar unul dintre oaspeți a strâns mâna arbitrului Iliadis, care a condus eri foarte bine".

58.095 PLATITORI ȘI 4.000.000 LEI INCASARI, RECORDUL ETAPEI DIN CUPA ANGLIEI

Arsenal rămâne totuși cea mai populară echipă engleză

S'a scris atâta despre „Cupa Angliei", cea mai populară probă a footballului... mondial, încât nu mai e nevoe de nici-o altă prezentare.

Ultima etapă a fost o etapă ca toate celelalte: cu recorduri de asistență, surprize și matchuri tari.

In rândurile, cari urmează, vom prezenta însă numai câteva cifre elocvente, pentru popularitatea acestor matchuri.

Recordul de asistență l-a bătut matchul dela Stamford Bridge dintre Chelsea și Arsenal.

Au asistat 58.095 plătitori și s'a făcut o rețetă de 4.280 lire, ceeace revine la aproape 4 milioane lei.

Derbyul secund dintre Everton și Derby County — disputat la Derby — a atras numai 22.237 plătitori, cari au lăsat 2.197 lire și 19 shilingi.

Iată acum și celelalte cifre.

Aston Villa-Ipswich Town (1—1) 30.000 plătitori: 2.310 lire.

Middlesborough-Balton (0-0), 32.790 specatori; 2.537 lire.

Sunderland-Plymouth (3-0) 25.000 spectatori; 1.500 lire.

Blackpool-Sheffield W. (1-1) 9.281 plătitori; 951 lire.

Blackpool-Swansea Town (2—2), 15.000 spectatori; 1.000 lire.

Liverpool-Luton Town (3-0). 40.431 plătittori; 2.300 lire.

Runcorn-Preston (2—4), 12.000 spectatori; 500 lire.

Chester-Coventry (1—0), 11.198 plătitori; 689 lire și 11 shilingi.

Blackpoal-Swansea Town (2—0), 17.500 spectatori; 1.029 lire.

Notts Country-Burnley (3-1) 14.500 plătitori; 930 lire.

Brentford-Newcastle (0—2), 27.551 plătitori; 1.969 lire.

West Bromwich-Manchester U. (0-0), 23.900 plătitori; 1.380 lire.

Sheffield-Jeowil (1—1), 24.466 plătitori; 1.472 lire.

Birmingham-Halifax (2-0), 25.000 spectatori; 1.215 lire.

Cardiff City-Charlton (1-0), 20.000 spectatori; 1.383 lire.

Fulham-Burry (6—0), 11.221 plătitori; 693 lire 16 shilingi.

Leicester City-Stoke City (1—1). 20.000 spectatori; 1.123 lire.

Portsmouth-Lincoln City (4—0). 27.432 plătitori; 1.673 lire.

Tottenham-Watford (7-1), 34.896 plătitori; 2.443 lire.

Wolverhampton - Bradford (3—1), 23.854 plătitori; 1.851 lire.

Elocvent nu?

PAGINA HIPISMULUI

FORMAŢIUNEA D-LUI NEGROPONTES

MÂNJII, BAZA GRAJDULUI. BOCK ŞI ROY, DOI CAI DE VIITOR

In mişcarea hipică dela noi, formaţiunea d-lui G. Negropontes a deţinut un rol preponderent. D. Negropontes este unul din cei mai vechi şi mari proprietari şi crescători de pur sânge de la noi. D-sa a activat cu mare pasiune în domeniul hipic şi de numele său sunt legate mari succese în domeniul curselor, atât în ţară cât şi în străinătate. Cu o pasiune dublată de o indiscutabilă competenţă, d. Negropontes a obţinut rezultate remarcabile. Meritate din plin dealtfel.

Formaţiunea d-lui Negropontes ani dearândul a activat demn şi a contat printre cele mai importante din ţară. Şi'n anul curent, d. Negropontes posedă un efectiv care va continua în notă o prodigioasă activitate.

CAII VARSTNICI

Vârstnici, în anul curent d. Negropontes posedă doi. Pe Biribi şi Obor. Doi armăsari utili cari vor face frumoasă figură în cursele de condiţie şi 'n handicapuri.

TREI ANII

Dintre caii de trei ani se remarcă Bock şi Roy. Armăsari mari, tardivi, n'au putut arăta anul trecut valoarea reală. Totuş Bock a reuşit să câştige la Floreasca premiul Midnight, dispunând printre alţii de Răsvrătit. Desigur că 'n anul acesta, Bock va fi mai valoros. Mai ales pe parcursurile lungi pentru cari pare să aibe o deosebită afecţiune.

Roy a fugit puţin. Fiind verde, n'a reuşit mare lucru. Selecta lui origină justifică însă prevederi din cele mai optimiste. Tot din lotul trei-anilor se mai remarcă Leoaica. Pe parcursuri mijlocii, fiica lui Leu va face figură frumoasă.

MANJII, TARIA GRAJDULUI

Baza grajdului Negropontes o formează însă mânjii.

Această formaţiune posedă un ales lot de cai de doi ani.

O deosebită impresiune produce Ruch, un frumos armăsar din Leu şi Răduţa. Este unul din cei mai frumoşi mânji aflători actualmente în antrenament.

Foarte impresionantă mai este Lilly care descinde din Leu şi Neva. Carieră fructuoasă mai face Bety, o fiică a excelentei Bichette cu Leu.

*

Aceste elemente desigur că vor asigura popularei casace a d-lui Negropontes succesele meritate, mai ales că şi antrenorul grajdului, Kristoff şi-a îngrijit foarte bine pensionarii.

In special din partea doi anilor sunt de scomptat lucruri frumoase.

D. G. NEGROPONTES

Dăm mai jos efectivul grajdului.

Bribi armăsar de 5 ani din Defensor şi Brice de Teer.

CAI DE PATRU ANI

Obor armăsar de 4 ani din Ghiaur şi Obârşia.

CAI DE TREI ANI

Roy armăsar de 3 ani din Leu şi Răduţa.

Bock armăsar de 3 ani din Ghiaur şi Obârşia.

Leoaica iapă de 3 ani din Leu şi Newa.

Cocotte iapă de 3 ani din Ghiaur şi Cocotte.

Conita II iapă de 3 ani din Ghiaur şi Cloia.

CAI DE DOI ANI

Ruch armăsar de 2 ani din Leu şi Răduţa.

Bha Girl armăsar de 2 ani din Blue Boy şi Brise de Tere.

Bety iapă de 2 ani din Leu şi Bichette.

Lily iapă de 2 ani din Leu şi Neva.

Lizica iapă de 2 ani din Leu şi Halima.

Surpriză in Lotte Pluto Rennen

Proba capitală a reuniunei de Duminică dela Mariendorff a fost Lotte Pluto Rennen.

A câştigat outsiderul Lido dispunând de favoritul Edburg.

Iată şi rezultatul :

1 Lido, 2060, Am. R. Ebeling jr.

2 Edburg, 2000, G. Janu jr.

3 Erna Peter, 2020, Ch. Mills

4. Tuja Guy, 2020, H. Schilfarth

5 Landjunge, 2000, O. Tirschtilegl

6 Dolores K., 2040, W. Weidner jr.

7 Adolf Lee, 1980, A. Lohmann

8 Sorento, 1980, J. Pietrowski

9 Washington, 2020, W. Schmidt

10 Nikotin, 2020, Harry Dieffenbacher

Cota: 183:10; Pl. 21, 13, 14 pentru 10.

Câştigat: 2, 1 jum. lungime.

La 9 Ianuarie

Marcheplie învingător în proba principală dela Vincennes

Luni 9 Ianuarie s'a disputat la Vincennes Prix d'Argentan (trap înhămat — 40.000 fr. — 2250 metri) şi a fost câştigat de Marcheplie.

Pornind în cap, Marcheplie cedează pe prima parte locul întâi, menţinându-se pe poziţia treia până la finisch, când intervine puternic. Memnon, al doilea plasat, a atacat impetuos, dar nu a mai putut învinge pe Marcheplie.

REZULTATUL

1. Marchepile, 2250 R. Céran-Mail.
2. Memnon, 2275, Carré.
3. Martincourt D., 2250, M. Dumontier.
4. Maurico B., 2275, Bertho.
5. L'Orphelin, 2275, F. Mus.
6. Mousquetaire B. 2275, Gayet.
7. La Madone, 2250, Jansen.
8. Méfie-toi, 2250, P. Laisis.
9. Lilium, 2275, Sourroubille.
10. Lutin s. Suite, 2275, A. Forcinal.
11. Liban II, 2275, A. Choisselet.
12. La Crau, 2275, C. Masson.
13. Layock Willia, 2275, Al. Tambéri.
14. Ludmilla II, 2275, Vigneaux.
15. Mitsouko M, 2275, H. Masson.

Marcheplie (Passeport şi Sapile) este antrenat de proprietar, d. H. Céran-Maillard şia trotat kilometrul în 1.27 1/10.

Cota: 22, 8.50, 10,50, 11 pentru 5.

Alergările de trap

BANEASA-TRAP;

Ziua IV-a Duminică 15 Ianuarie

— PROGRAM DEFINITIV —

Premiul ARCIZ
Condiţie (1/1) — 11.500 lei

1680 Lin, Comoara, Flăcău
1700 Crăiasa
1720 Sorana, Elena
1740 Dâmb, Harry Boy, Va-ta, Primăvara
1760 Florita, Arvuna
1780 Ghimp, Holló, Vrăjitor

Premiul ALBA
Condiţie (1/5) — 13.000 lei

2100 Ghimp
2140 Parma, Dorka
2160 Olenca, Mura II, Busuioc, Champion junior, Lăcrămioara
2180 Catinca, Pikaver, Igor
2200 Bruma II, Brebenea
2220 Pock
2240 Talaz, Havana, Gruia, Coconaş
2260 Guardian Girl

Premiul APOLLO
Condiţie — 15.000 lei

1700 Leona
1720 Pai, Farao, Flying
1740 Oszlány, Theodora, Venezia, Talaz, Luntraş, Szelvesz
1760 Viitor, Antrag, Amsel, Rosalinde, Hannibal II. Handicap.
1780 Lucifer II, Champion
1800 Gretelbub
1840 Roland D.

Premiul ALEXANDRENI
Preformanţă — 15.000 lei

2100 Mura II, Beţiv.
2120 Elixir, Makrele, Ta-va, Mura
2140 General Worthy, Busuioc, Sultana, Durdulia, Brad. Tufănica
2160 Champion junior, Eftin, Legionar, Handicap
2180 King Worthy, Lăcrămioara

Premiul ADÂNCATA
Handicap — 11.500 lei

1700 Luna
1720 Fudul
1740 Dudu Gordon, Pan Worthy, Guy Worthy
1760 Furor, Cavaler, Lancia Va-ta
1780 Mister, Arvuna
1800 Mohor, Florita, Geisha,
1820 Zvon, Puica

Premiul AMAZONE B.
Handicap — 18.000 lei

2100 Catinca
2120 Kismet
2140 Fama, Colina, Ieroşca II, Primrose, Talaz, Szelvesz, Pleava
2160 Blondella, Edith, Torent, Guardian Girl, Amsel, Naplopo
2180 Anny Worthy, Viziru

Premiul ANDRĂŞEŞTI
Handicap — 13.000 lei

1700 Izma
1720 Bravo, Pinkerton, Parma
1740 Elixir, Zalud, Zgomot, Spic,
1760 General Worthy, Bunel
1780 Pikaver, Leu, Brad, Domnica
1800 Kamaa, Rugina, Sultan II, Dorna
1820 Pacahantos
2220 Kanada

Pe marginea statisticilor belgiene

Baronul Leclerc şi A. Bunker

primii în clasamentul proprietarilor şi jockeilor

R. Bals conducătorul de trăpaşi în formă

In urma intervenţiilor Societăţilor Reunite, sezonul de iarnă de galop s'a prelungit până la sfârşitul anului 1938, hotărire care a fost primită cu satisfacţie de proprietari.

In această campanie suplimentară, caii francezi din antrenamentul lui Biarotte şi Laquet, au repurtat frumoase succese, menţinându-se pe picior de egalitate cu alergătorii belgieni.

Ca în tot cursul anului 1938 de altfel, grajdul cel mai bine reprezentat a fost al lt.-colonelului baron Leclerc, care conduce în clasamentul proprietarilor, cu 280.190 franci.

Pe listă urmează apoi în ordine :

R. Visart de Bocanné 273.950 franci.

Van Brée 222.760 franci.

Grajdul Ada 189.230 franci.

Baron Bugman de Walziu 162.770 franci.

Van Tieghem de ten Berghe 154.590 franci.

J. van Stalle 139.050 franci.

A veil Picard 100000 franci.

La jockey conduce A. Bunker, călăreţul lui Hève în „Grand Steeple Chase de Paris".

Bunker a câştigat 34 de curse din 132 de monte. Urmează R. Harrison — tot un jockeu francez — cu 27 de victorii din 132 de monte.

Urmează :

N. Sawers 24 din 80.
G. Verbist 19 din 109.
I. Eighteen 14 din 104.
L. Gilbbertus 12 din 62.
A. Kempf 12 din 46.

La trap situaţia a fost mai critică din cauza vremii, seria reuniunilor fiind chiar întreruptă până la 29 Decembrie, când a fost reluată.

In ultimul timp s'a evidenţiat comportarea a doi trăpaşi belgieni: Passe Avant şi Quick Star. In Belgia aceşti cai sunt cotaţi foarte bine, fiind socotiţi ca singurii în stare să opună o rezistenţă mai dârză cailor americani.

R. Bals este conducătorul care actualmente deţine cea mai bună formă, Duminica trecută, pilotând nu mai puţin de patru câştigători: doi de trap călare şi doi de trap înhămat. Caii cu care a câştigat au fost: Quatre Fleurs, Grazy Quilt, Ketty Noon şi Oueciphone.

Bogată activitate hipică în anul curent

Două meetinguri internaţionale. Un concurs hipic de mari proporţii

De activitatea hipică din anul trecut ne-am ocupat. Am arătat că hipismul indigen în 1938 a marcat un mare progres în rapida lui promovare.

Pentru anul curent, perspectivele sunt din cele mai favorabile. O seamă de evenimente de mare răsunet vor situa hipismul nostru într'un stadiu aproape asemănător cu acela al mişcărilor similare din occident.

UN MARE CONCURS HIPIC INTERNAŢIONAL

In intervalul 8—15 Iunie, la Bucureşti, va avea loc concursul hipic internaţional.

Este cunoscut succesul aceluia din anul trecut.

Concursul care va avea loc în anul acesta va depăşi cu mult în proporţii pe acela precedent.

Preparativele au şi început.

DOUA MEETINGURI INTERNAŢIONALE

In domeniul curselor, de asemeni, se anunţă evenimente capitale.

Atât la galop cât şi la trap. Societatea hipică română intenţionează să organizeze un meeting internaţional la sfârşitul lunei Mai.

Jockey Clubul, a cărui laborioasă activitate este notorie, probabil că va face şi el un meeting internaţional.

*

In curând vom reveni cu amănunte referitor la aceste importante subiecte.

Informaţii

● IN CURSUL săptămânii viitoare majoritatea pur sângilor vor fi injectaţi împotriva antraxului.

● LA MONTA lui Birmah au mai fost înscrise următoarele iepe : *Fraga II, Toxa, Tresor,* Beauthy of *Bath* şi *Biskra.*

● *RETOR* şi *VOILA* au fost înscrise la monta lui Son in Love.

● HARVEST QUEEN va fi bătută cu Ghiaur.

● **JOCKEY CLUBUL a împărţit anul trecut în premii importanta sumă de 17 milioane 010.810 lei.**

● PISTA dela Băneasa Trap se prezintă în excelente condiţiuni. Duminecă vor fi alergări cu sulkyuri.

SPORTURI DE IARNA

Campionatul regional de hockey pe ghiață începe Luni

Vor participa 4 echipe: Venus, Sp. Studențesc, Gloria și Metropola. Șansele echipelor

In ultima s'a ședință, liga de Sud a alcătuit programul campionatului regional de hockey pe ghiață, care urmează să desemneze primele două echipe din regiune, acestea la rândul lor, reprezentând liga în campionatul național.

Cele patru echipe cari vor disputa campionatul regional sunt următoarele: Venus, Sp. Studențesc, Gloria și Metropola.

Aceste formații vor juca un turneu cu matchuri turretur.

Programul turneului se prezintă astfel:

TURUL

16 Ianuarie: GLORIA-SP. STUDENȚESC.
17 Ianuarie: VENUS-METROPOLA.
19 Ianuarie: SP. STUDENȚESC-VENUS.
20 Ianuarie: METROPOLA-GLORIA.
22 Ianuarie: GLORIA-VENUS.
23 Ianuarie: SP. STUDENȚESC-METROPOLA.

RETURUL

25 Ianuarie: SP. STUDENȚESC-GLORIA.
26 Ianuarie: METROPOPOLA-VENUS.
30 Ianuarie: VENUS-SP. STUDENȚESC.
31 Ianuarie: GLORIA-METROPOLA.
1 Februarie: VENUS-GLORIA.
2 Februarie: METROPOLA-SP. STUDENȚESC.

Câștigătorul turneului va juca în zilele de 3 și 5 Februarie cu TELEFON CLUB.

Echipa câștigătoare va fi campioană regională și împreună cu finalista va juca în campionatul național.

CINE VA CASTIGA?

Turneul regional va reveni cu siguranță Venusului.

Echipa „negrilor", cu ocazia recentelor partide susținute la Cernăuți, a dovedit că este o formație de mari posibilități.

Astfel că soarta campionatului regional se va decide între Telefon Club și Venus.

Iar în ceeace privește reprezentarea ligii în campionatul național, nu încape îndoială că Telefon Club și Venus vor avea această misiune.

CE VOR FACE CELELALTE FORMAȚII BUCUREȘTENE?

Intre celelalte trei grupări bucureștene, **Sp. Studențesc, Gloria și Metropola** se va da o mare luptă. Ele fiind de forțe egale, sunt amenințate fiecare în parte să fi retrogradată.

Sportul Studențesc, care anul trecut devenise o formație destul de redutabilă, a pierdut jucători de talia lui Titinel Teodorescu, Vulcănescu, Radu Tănase, etc.

Această pierdere va fi mult resimțită de gruparea universitară și va obliga pe „studenți" să se mulțumească cu un loc mai modest.

Gloria, în schimb, deși a pierdut și ea jucători (Dron, Flamaropol, etc.), se pare că va împrumuta pe Ego Munteanu dela Telefon Club. Intărindu-și astfel simțitor rîndurile, va avea multe șanse să ocupe locul doi, după Venus.

Metropola, retrogradata din anul trecut, — care a fost admisă să joace totuși, și anul acesta — deși se bucură de aportul a doi jucători de real talent, Fieraru și Tudor Ioan, (acum în turneu cu Stadiul Român), credem că nu va reuși să facă prea mari isprăvi în campionatul actual.

ARBITRII DELEGAȚI

Pentru conducerea acestor matchuri au fost delegați următorii arbitri:

Gloria-Sp. Studențesc I-a, arb. Victor Tănase-Welter.

Venus-Metropola I-a, arb. Smerecinsky-Lupu.

Telefon Club-Venus II-a, arb. Welter-Smerecinsky.

Sp. Studențesc-Venus I-a, arb. Victor Tănase-Lupu.

Metropola-Gloria I-a, arb. Smerecinsky-Welter.

Gloria-Venus I-a, arb. Victor Tănase-Smerecinsky.

Sp. Studențesc - Metropola I-a, arb. Lupu-Welter.

Sp. Studențesc-Gloria I-a, arb. Victor Tănase-Welter.

Metropola-Venus I-a, arb. Smerecinsky-Lupu.

Pregătiri in vederea concursurilor străjerești

In cursul săptămânii viitoare urmează să se desfășoare primele concursuri străjerești de ski, în localitățile de pe Valea Prahovei, Făgăraș, Vatra Dornei, etc.

Concursurile dela 19 Ianuarie au un caracter local, urmând ca în luna Februarie să se desfășoare campionatele străjerești pe regiuni.

Concursurile străjerești vor fi filmate și cei cari se vor remarca vor pimi frumoase premii.

Pregătiri intense se fac în toate centrele în vederea acestor concursuri.

Toate probele campionatelor naționale vor fi înzestrate cu premii de onoare

Federația română de ski a luat inițiativa ca în acest an, campionatele naționale să fie înzestrate cu premii de onoare care se vor decerna campionilor naționali din probele de:

coborire
slalom
18 km.
ștafeta 4x10 km.
sărituri
combinat

In afară de premiile de onoare, campionii naționali vor primi câte un skiu de aur (insignă) și medaliile oficiale ale Federației.

F. R. S. ține prin aceasta să răsplătească așa cum se cuvine munca și curajul concurenților dela naționale.

Pe marginea ultimelor concursuri internaționale

La Megeve a câștigat un german, dar skiul francez s'a arătat in indiscutabil progres. — Seelos învins la Garmisch. — 81 metri la săritura cu skiul

Ultima săptămână a fost marcată prin câteva importante concursuri internaționale care au avut darul să ne facă o idee asupra formei în care se găsesc skieurii străini înaintea campionatelor mondiale.

DUELUL GERMANO-FRANCEZ DELA MEGEVE

Al șaselea mare premiu al Ski Clubului Paris a însemnat în acest an un duel între skieurii francezi și cei germani sau mai precis, între metoda dela Alberg și scoala lui Allais.

Victoria a fost de partea lui Lantschner, deci a celor din Alberg, dar performanțele francezilor au dovedit că scoala lui Allais a dat excelente rezultate și că skiul francez se găsește în plin progres. Dintre skieurii francezi merită să fie remarcați Louis Agnel care s'a dovedit ca un remarcabil coborîtor și juniorul James Couttet.

O surpriză a fost juniorul Molitor care a ținut să dovedească că în ciuda aparențelor skiul elvețian nu trebue neglijat.

Concursul dela Megeve a lăsat să se întrevadă marea bătălie ce se anunță la Zakopane cu ocazia campionatelor mondiale, concursuri care va avea să se hotărască pe cei mai buni skieuri din lume.

IN GERMANIA S'A SARIT 80 METRI

Cu ocazia concursului dela Oberwiesenthal, localitate în Munții Metalici, s'au stabilit două recorduri impresionante pe trambulina de sărituri unde Palme a atins un nou record sărind 81 metri. Numeroase sărituri au fost trecute peste 80 metri, ceeace pentru un început de sezon este pur și simplu impresionant.

FAIMOSUL TONY SEELOS INVINS

La Garmisch, Tonny Seelos, supranumit „regele slalomului", a fost învins cu două secunde de către bavarezul Toni Bader.

SAPTAMANA DELA GARMISCH ULTIMUL EXAMEN INAINTEA F. I. S.-ULUI

Marea săptămână de sporturi de iarnă care se va desfășura la Garmisch și în cadrul căreia se vor desfășura și concursuri de ski, va constitui ultimul examen înaintea campionatelor mondiale.

La Garmisch și-au dat întâlnire campionii Germaniei. Franței, Italiei, etc.

Buletin meteorologic sportiv

Oficiul Național de Turism comunică următorul buletin meteorologic sportiv, după datele culese eri 12 Ianuarie, ora 9 dimineața și centralizate până la ora 18.

LA PREDAL: Grosimea zăpezii 35 cm., timp frumos Temperatura —6 gr. Zăpada întărită, favorabilă pentru sky și ascensiuni. Vizibilitatea 20 km

LA SINAIA: Grosimea zăpezii 54 cm., timp frumos. Temperatura —3 gr. Zăpadă întărită, favorabilă pentru sky și ascensiuni. Vizibilitatea 1 km.

BUȘTENI: Grosimea zăpezii 14 cm., timp frumos. Temperatura —5 gr. Zăpadă cu crustă întărită, favorabilă pentru sky și ascensiuni. Vizibilitatea 10 km.

GHEORGHIENI (LACUL ROȘU): Grosimea zăpezii 32 cm., cerul parțial acoperit. Temperatura —1 gr. Zăpadă viscolită, favorabilă pentru sky și ascensiuni. Vizibilitate 4 km

BAILE TUȘNAD: Grosimea zăpezii 20 cm., timp frumos. Ger. Zăpadă prăfuită favorabilă pentru sky și ascensiuni. Vizibilitatea 10 km.

VATRA DORNEI: Grosimea zăpezii 21 cm., ninge liniștit. Temperatura —1 gr. Moină. Zăpadă nefavorabilă pentru sky și ascensiuni. Vizibilitatea 4 km.

STANA DE VALE: Grosimea zăpezii 29 cm., cerul complet acoperit. Temperatura —1 gr. Moină. Zăpadă nefavorabilă pentru sky și ascensiuni. Vizibilitatea 2 km.

Escursia Ski Clubului București

Ski Club București va organiza o excursie cu aplicație în Bucegi (la Vârful cu Dor).

Plecarea Sâmbătă **14 Ianuarie** cu rapidul Ardeal. Intâlnirea în gara de Nord la ora 13.50.

Sunt invitați a lua parte toți membrii și în special cei ce se antrenează în vederea concursurilor.

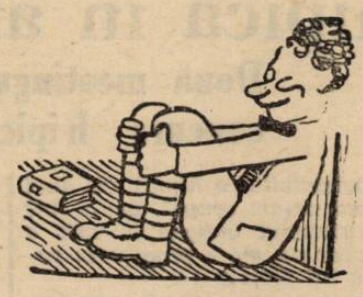

Citiți în fiecare săptămână UNIVERSUL LITERAR

De toate...

Sportul nautic
o dorinţă regală

Am arătat şi noi cititorilor proectul întocmit de inginerii dela Ara Nautic pentru asanarea Dâmboviţei. Pe noi proectul acesta grandios ne interesează mai mult sub raportul turistic, fiindcă într'adevăr realizarea lui duce şi la îndeplinirea unei vechi dorinţe a M. S. Regelui: din mijloacele de pregătire a străjerilor să facă parte sportul nautic. Canalizarea Dâmboviţei face posibil acest nobil sport în imediata apropiere a Capitalei, adăugându-se — cu alt peisagiu — la lacurile din jur, azi aproape toate asanate.

Dealtfel inginerii cari au studiat planurile, au căutat să dea o deosebită atenţie acestui sport în înfăptuirea marei lucrări. Lărgind cursul apei şi înfrumuseţând malurile prin plantaţii potrivite, „gârla" de până azi se transformă într'o apă navigabilă cu toate avantajele economice de care se ţine, în primul rând, seamă dar şi cu toate avantajele sportului nautic căruia îi deschide posibilităţi de desvoltare nebănuite.

Asanarea se face, cum am arătat, pe o întindere destul de vastă, astfel că profitul turistic nu poate fi numai în favoarea bucureştenilor ci a tuturor străjerilor şi a tuturor sportivilor regiunei.

Lucrările vor începe în primăvară şi e sigur că fiind pe linia de dorinţă a M. S. Regelui, ele vor urma un tempo rapid şi vor înfăptui întreg gândul marelui protector.

Adunarea generală a F. R. N.
se ţine Duminică

Duminecă 15 Ianuarie 1939 ora 4 p. a., va avea loc la sediul său din str. G. C. Cantacuzino 33, adunarea generală ordinară a F. R. N., cu următoarea ordine de zi:

1) **Cuvânt de deschidere.**
2) **Darea de seamă asupra activităţii sportive pe anul expirat.**
3) **Darea de seamă financiară pe anul expirat.**
4) **Raportul d-lor cenzori.**
5) **Discuţia acestor rapoarte şi descărcarea comitetului de gestiunea pe anul expirat.**
6) **Alegerea a 5 membri în comitet şi 2 supleanţi.**
7) **Alegerea a 3 cenzori şi 2 supleanţi.**
8) **Ratificări de afilieri.**
9) **Diverse.**

Dacă la ora 4 p. m. nu se va întruni majoritatea absolută cu drept de vot adunarea generală ordinară se amână pentru aceiaş dată la ora 5 p. m. când va avea loc, ori care ar fi numărul membrilor prezenţi.

La această adunare generală nu vor putea lua parte decât acele grrupări, care au avut o activitate efectivă de minimum un an şi care sunt în regulă cu plata tuturor obligaţiunilor băneşti faţă de F. R. N.

Procurile şi candidaturile trebuesc depuse până Sâmbătă 14 Ianuarie 1939 ora 19 la secretariat.

Conform articolului 65 din statute, o persoană nu poate reprezenta decât grupări din aceeaş regiune, fără însă a depăşi un număr maxim de 10 voturi.

Perspectiva
unor mari realizări cicliste in 1939

Mâine şi poimâine se ţine la Sofia congresul ciclist balcanic la care participă şi România.

Reprezentantul nostru este d. V. Canarache, — preşedintele forului de specialitate — care a părăsit ţara eri, urmând să supună plenului dela Sofia câteva proecte de mari dimensiuni de a căror realizare depinde în largă măsură redresarea definitivă a sportului pedalei.

Pe lângă hotărîrile ce se vor lua la Sofia şi, care se speră, vor însemna o bogată activitate pentru sezonul acesta, aflăm că, în programul 1939 vor figura câteva probe de lung kilometraj.

Deasemenea se pare că şi „Turul României" va deveni anul acesta un fapt împlinit.

In vederea probelor dure anul acesta kilometrajul alergărilor nu va coborî sub 100 km.

Un fapt care merită a fi subliniat.

Iată deci perspective din cele mai frumoase pentru anul în curs.

O importantă reuniune pugilistică la Constanţa
Se vor întâlni vedetele regiunii Dobrogea cu cele ale Moldovei

CONSTANŢA. — Acţiunea pornită pentru reînvierea boxului la Constanţa, de câţiva tineri entuziaşti şi iubitori ai acestui sport, capătă, pe zi ce trece, teren cât mai mult.

Astfel, după succesul galei dela 5 Ianuarie, regionala de box Dobrogea, în fruntea căreia se găseşte d. lt. Bârsănescu, a luat iniţiativa organizării unei noui reuniuni pugilistice, angajând dispute între vedetele boxului dobrogean, şi cele ale regionalei Moldova.

Reuniunea care se bucură şi de sprijinul d-lui Alexandru Statopol se va ţine în seara zilei de 29 crt., în sala cinematografului „Tranulis".

In legătură cu aceasta suntem informaţi că d. Aurel Negulescu, preşedintele asoc. „Docherii Manuali", va înfiinţa, într'una din încăperile căminului, o sală de box, prevăzută cu toate accesoriile şi aparatele necesare antrenamentului. Sala va fi utilată cu toată aparatura necesară.

BOX

91 boxeuri s'au înscris în campionatele regionale ce vor fi organizate de ACT
Astă seară are loc vizita medicală a concurenţilor şi cântarul

Pentru o cât mai civilizată desfăşurare a campionatelor regionale de box amator, ale regiunei Muntenia, cari vor începe mâine seară, F. R. B.

GH. VASILESCU (A.C.T.)

a încredinţat organizarea acestor probe A. C. T.-ului ca fiind una din cele mai serioase şi mai active grupări din Bucureşti.

Pentru a le da o cât mai mare amploare, forul de specialitate sa adresat diverselor personalităţi din conducerea sportului românesc, pentru a participa într'un comitet de onoare care să prezidede aceste interesante competiţiuni.

Astfel, forul pugilistic s'a adresat d-lor Teofil Sidorovici, comandantul „Străjii Ţării", George Plagino, preşedintele U. F. S. R.-ului, ministru Mihail Ralea, ministru general Gabriel Marinescu, ministru Eugen Titeanu, general Dombrowski, primarul municipiului, prof. universitar C. Stoicescu, rectorul Universităţii din Bucureşti, ing. Ion Bujoiu, Stavri Cunescu şi avocat Alex. Cantuniari.

S'AU INSCRIS 91 DE BOXEURI AMATORI

Federaţia română de box a primit 91 înscrieri trimise de grupările cari fac parte din regiunea Munteniei. Desigur, nu-i o cifră impresionantă, care să atingă numărul boxeurilor amatori din ţări ca: Germania, Italia, Anglia, Franţa, etc., unde sunt infinit mai numeroşi, dar trebue să ţinem seamă că nu se prezintă decât cei mai buni amatori români, selecţionaţi de grupările respective pentru o cât mai demnă comportare.

Despre spectaculozitatea acestor matchuri este inutil să mai scrim, când nume consacrate în acest sport ca: Nicolae Rădan, Const. David, Gh. Georgescu, Petre Tofan, Iacob Gheorghe, C. Tutoianu, Ion Chiriac, Ilie Împăratu, I. Barasch, Timichez, Ciocan, Mazarin, Corcodel, Sima, Tudose, Obăgilă, Tătărescu, Pericle Ionescu, Gh. Petrescu, Ludovic Sângheorghe, Florian Mănescu, Ion Popa, Mih. Popa, Jujatu, Weintraub, Raicea, Vasile Roşca, Cojocaru, etc. se vor întâlni pentru a-şi apăra şansele.

PREMII, CUPE, DIPLOME ŞI PLACHETE „UNIVERSUL-SPORT"

Înţelegând să sprijine orice competiţiune sportivă românească, ziarul nostru va oferi celor 8 campioni ai regiunei Muntenia plachetele sportive ale ziarului, iar celor ce vor ajunge în finale câte o diplomă.

A. C. T.-UL ŞI-A LUAT O GREA SARCINĂ

Asociaţia Creştină a Tinerilor — a cărei secţie de box are la conducere doi oameni cari n'au ţinut seamă nici odată de enormele sacrificii făcute atunci când a fost vorba de propăşirea acestui sport, d-nii Ion Ionescu şi Gheorghe R. Vasilescu, ajutaţi de maestrul secţiei de box şi comandantul străjer Ion Lungu — şi-a luat o grea sarcină.

Cunoscând însă puterea d-lor de muncă şi dragostea ce-o au pentru sportul românesc, credem că această dificilă misiune o va duce la bun sfârşit.

CANTARUL ŞI VIZITA MEDICALĂ A BOXEURILOR

Astăzi între orele 18—21 va avea loc la sediul F. R. B-ului vizita medicală a participanţilor în aceste campionate, care de-altfel e obligatorie. Toţi boxeurii găsiţi în proastă condiţie fizică, la fel şi cei cari vor încerca să se sustragă dela această vizită vor fi eliminaţi din aceste probe.

Comisia medicală oficială este alcătuită din următorii d-ni medici: Siligeanu, Popescu-Herasca, Coferu, Erena şi Craft.

Cântarul oficial va avea loc mâine dimineaţă tot la sediul F. R. B-ului.

Armstrong în declin? Nu!
Arizmendi a pierdut de justeţe cu... bună voinţa juriului

Negrul Henry Bob Armstrong, campionul lumii la categoriile uşoară şi semi-mijlocie, a boxat alaltăseară la Los Angeles, după cum am anunţat, înfruntând pe o distanţă de 10 reprize a 3 minute pe Baby Arizmendi, un excelent boxeur de culoare.

După o luptă extraordinar de disputată şi în care avantajul a alternat. Juriul a dat un verdict prin care Armstrong a fost declarat învingător la puncte.

Se pare că decizia n'a fost justă, întrucât cei aproape 15.000 spectatori s'au arătat nemulţumiţi, deoarece real ar fi fost un rezultat nedecis.

Rezultatul acesta nu trebue să facă pe unii să creadă că Armstrong ar fi în declin de formă şi că teribilul său pumn n'a fost decât... o legendă.

Din contra. Bob Armstrong s'a prezentat în cea mai bună formă, deoarece şi-a dat seama că adversarul său e tot atât de periculos ca şi dânsul, şi dacă n'a putut învinge decât cu... ajutorul juriului se datoreşte faptului că a întâlnit un element de reală valoare.

De altfel, Baby Arizmendi a cerut imediat revanşă pe care managerul campionului a acceptat-o din două motive si anume: reabilitarea pensionarului său, în urma acestei slabe performanţe, şi... câştigul ce i-l va aduce această revanşă.

ARMSTRONG

La 29 Ianuarie la Timişoara

Morejon boxează cu Fulea
Un select program amator

Am anunţat la timp intenţiunea organizatorilor timişoreni de a pune în picioare o gală internaţională în cadrul căreia să boxeze cubanul Cheo Morejon, stabilit în prezent în capitala Banatului.

Tratativele duse au fost încununate de succes, gala urmând să se desfăşoare în ziua de 29 Ianuarie.

Ca adversar al lui Morejon a fost ales Mihail Fulea, fost deţinător al titlului categoriei mijlocii.

Pentru a asigura o reuşită cât mai deplină a galei, organizatorii vor face apel la gruparea C.F.R.—B. T., de a deplasa câţiva amatori de valoare ca să boxeze cu reprezentanţii Timişoarei şi Reşiţei.

S'a stabilit provizoriu

Campionatul naţional

se reia la 26 Februarie şi se termină la 11 Iunie

Optimile de finală

ale Cupei României se dispută la 19 Martie

iar finala se va organiza la 18 Iunie

In urma şedinţei ţinută Marţi seara comisiunea campionatului naţional, de acord cu comisiunea cupei României şi cu secretariatul general F.R.F.A., a alcătuit proectul programului campionatului naţional şi al cupei României pentru sezonul de primăvară.

Datele care s'au fixat în acest proect nu sunt definitiv stabilite şi trebuesc aprobate de cei în drept.

Redăm datele aşa cum au fost fixate în proect :

26 Februarie, campionat ziua I-a.
5 Martie, campionat ziua II-a.
12 Martie, campionat ziua III-a.
19 Martie cupa României 1/8 finală.
26 Martie, campionat ziua IV-a.
2 Aprilie, campionat ziua V-a.
9 Aprilie, Paştele, Liber.
16 Aprilie, campionat ziua VI-a.
23 Aprilie cupa României, 1/4 finală.
30 Aprilie, campionat ziua VII-a.
7 Mai Jugoslavia—România
10 Mai cupa României, 1/2 finală.
14 Mai, campionat ziua VIII-a.
21 Mai...
28 Mai, campionat ziua IX-a.
4 Iunie, campionat, ziua X-a.
11 Iunie, campionat ziua XI-a.
18 Iunie cupa României finala.

După cum se vede, campionatul va reîncepe la 26 Februarie şi se va sfârşi la 11 Iunie iar cupa României începe la 19 Martie şi sfârşeşte la 18 Iunie.

„Nu am concurat ca să câştig,

ci ca să mă pregătesc în vederea campionatelor naţionale"

ne-a declarat lt. Budişteanu, despre participarea sa la concursurile de bob dela Sinaia

Aseară am avut ocazia să vorbim cu d. locot. Budişteanu, care s'a reîntors dela Sinaia.

Prima grije a fost să-l întrebam despre concursurile de bobsleigh.

Iată ce ne-a declarat conducătorul celei mai proaspete secţii a clubului „Venus" :

— *„Pârtia, în general a fost bună dar vremea nefavorabilă a făcut să se spargă virajurile.*

Eu personal am fost foarte mult handicapat de această vreme, căci am concurat pe un bob de oţel, făcut special pentru giaţă.

Pe lângă acestea nu am concurat pentru a câştiga, ci pentru a mă pregăti în vederea campionatelor naţionale, unde sper să fac o figură frumoasă şi să mulţumesc astfel pe d. general Gabriel Marinescu şi clubul „Venus" care mi-a arătat atâta încredere.

De aceea, nu am riscat deloc în concursurile la care am luat parte, mulţumindumă cu un conştiincios antrenament".

Australia va participa în cupa Davis

Londra, 12. — Federaţia australiană de tennis a hotărît că echipa Australiei va participa şi în anul acesta la concursurile pentru Cupa Davis, înscriindu-se din nou în zona americană.

Vedetele KPW-ului din Posznan

vor fi angajate de un club bucureştean

Cele două vedete ale echipei poloneze care ne-a vizitat de curând, adică Geachowiac Florian şi Patchecont Janusz, sunt în tratative cu o mare grupare din Capitală.

Discuţiile au fost duse şi cu preşedintele grupării, W. Patter, care şi-a dat consimţământul pentru deslegarea sus-numiţilor jucători, însă cu titlul de împrumut şi, aceasta, după terminarea campionatului polonez.

Suntem în măsură să anunţăm că acei ce au acest proect, au perfectat un nou turneu al Posznanului, pentru la vară.

Dinu Crîstea

va concura Duminică la Chartres

Campionul nostru va întâlni pe cei mai buni crossmeni din Franţa

Crossul internaţional dela Chartres, a cărui disputare a fost la un moment dat problematică, se va desfăşura Duminică în mod sigur, în urma intervenţiilor făcute personal de preşedintele federaţiei franceze.

La crossul dela Chartres va participa şi campionul nostru Dinu Cristea, care va avea, astfel, ocazia să întâlnească pe cei mai buni crossmeni francezi.

Pregătiri intense

în vederea adunării generale a F.R.A.

Conducătorii atletismului românesc sunt de câtva timp în plină activitate. Apropierea datei adunării generale a federaţiei preocupă într'o largă măsură pe cei ce au răspunderea conducerii atletismului.

NOUI CADRE

Se pare că în apropiata adunare a federaţiei, clubur.le atletice cu drept de vot şi al căror număr nu trece de dou.. sute câte sunt afiliate, s'au decis să introducă oameni noi în conducerea federaţiei.

Alături de cei cinci menumiţi adunarea va avea să aleagă încă cinci membri şi alegerea pare că s'a şi făcut asupra unor persoane cunoscute în lumea atletică dar care nu au mai figurat până acum în conducerea federaţiei.

Adunarea generală a federaţiei va dezbate deasemenea câteva importante probleme în legătură cu bunul mers al atletismului românesc

O şedinţă a vechiului comitet care se va întruni Sâmbătă seara va avea darul să pună la punct adunarea generală a F. R. A.-ului.

Borletti Milano

conduce în campionatul italian de basket-ball

A şaptea etapă a campionatului italian de basket-ball, s'a soldat cu victoria primelor trei clasate şi a echipei Guf. Pavia.

Iată rezultatele technice :

Ginnastisa Triestina-Lazio Roma, 33-24 (17-9).

Virtus Bologna-Napoli, 23-10.

Borletti Milano-Pireli, 42-31 (26-14)

Guf. Pavia-Parioli Roma. 33-21 (12-10).

In urma acestor rezultate, clasamentul se prezintă astfel :

1. Borletti Milano, 13 p; 2. Ginn. Triestina, 13 p; 3. Virtus Bologna G. 12 p; Pirelli Milano, 12 p; G.U.F. Pavia, 11 p; Reyer Venezia 10 p; Parioli Roma 9 p (un match mai mult jucat); Napoli 8 p; Lazio Roma, 8 p.

Vines a egalat, învingând la Chicago pe Budge

Al patrulea match dintre Vines şi Budge s'a desfăşurat la Chicago.

Vines a repetat figura dela Philadelphia, învingând pe Budge egalând astfel situaţia.

Rezultatul întâlnirei dela Chicago este : Vines b. Budge 3 : 6, 2 : 6, 6 : 0, 6 : 3, 6 : 3.

Telefon Club

învins la Haga

O telegramă laconică sosită eri dela Haga, ne anunţă că Telefon Club jucând cu formaţia „Hagsche Ice Club" a fost învins cu severul scor de 13:3.

Acest categoric eşec al bucureştenilor nu trebue să ne surprindă, dacă luăm în consideraţie călătoria obositoare şi faptul că echipa învingătoare s'a prezentat cu jucători canadieni.

Plecarea echipajului Cristea-Vicol a suferit o nouă întârziere

Cei doi automobilişti pornesc abia astăzi, la drum

Din nou plecarea spre Atena a echipajului Petre Cristea—Dimitrie Vicol a fost zădărnicită.

Inscrişi în „Rallye-ul Monte Carlo" cu plecarea din Bucureşti şi Atena, cei doi automobilişti au optat, în ultimul moment, pentru acest din urmă oraş. Bagajul iniţial de puncte a atârnat greu în balanţă şi, în consecinţă, cel mai proeminent echipaj românesc a înţeles să suporte handicapul unei călătorii în plus, decât să ia un start desavantajos.

Intre Bucureşti şi Atena ei au preferat capitala Greciei către care urma să plece încă de acum două zile. Nu au putut să se conforme programului stabilit, în primul rând din motive de ordin tehnic şi, în al doilea rând, din cauza unor dificultăţi în legătură cu transformarea monedei româneşti în valută forte.

ALTA INTARZIERE

Petre Cristea şi Dimitrie Vicol cari îşi propuseseră să părăsească Bucureştii, cu destinaţia Grecia, încă de acum două zile, nu au putut face acest lucru nici eri. Siliţi de împrejurări şi deşi interesul îi obligă să fie cât mai din vreme la Atena, cei doi piloţi nu au isbutit să se conforme proectului decât cu apreciabilă întârziere.

Astăzi vor pleca însă, în mod cert. Au pus la punct toate amănuntele în legătură cu călătoria ce îi va duce la Atena şi, încă înainte de prânz, trăsura concurentă va începe să înghită kilometri.

PLECAREA

Startul spre Atena nu a fost fixat cu exactitate de cronometru. Petre Cristea şi tovarăşul său de drum mai au de aranjat încă unele amănunte fără importanţă, astfel că nu au putut eri, când le-am cerut detalii, să precizeze ora exactă a plecării. Totuşi, ei au ţinut să ne informeze că startul va fi astăzi, între orele 11 şi 12 din faţa garajului ing. Jean Calcianu, strada Ghiocei 20.

O CALATORIE RAPIDA

Dat fiindcă startul din Atena se va da în seara zilei de 17 Ianuarie, deci numai peste patru zile, credem că spre a atinge ţinta, cei doi automobilişti vor trebui să accelereze serios. In interesul lor este să ajungă la Atena, cu un mic avans, spre a putea, la nevoie, să facă o succintă revizuire a motorului.

Editura Societăţii Anonime „Universul", Bucureşti—România

BIBLIOTECA CENTRALA „ASOCIATIUNEA"

Taxa poştală plătită în numerar conform aprobării dir. g-rale p. t. t. nr. 70.346/938

2 LEI

UNIVERSUL

8 PAGINI

14-1939

Redacţia şi Administraţia: Palatul „UNIVERSUL", str. Brezoianu 23—25. Telefon: Centrala: 3.30.10; Redacţia: 4.21.81. Redactor responsabil EUGEN DUMITRESCU

Proprietar: „Universul", S. A. Adm.-delegat STELIAN POPESCU Inscris sub No. 167, Trib. Ilfov

Nr. 14 Anul II BUCUREŞTI.—Duminică 15 Ianuarie 1939

ABONAMENTE: 3 luni LEI 150 | 6 luni LEI 270 | 1 an LEI 500

Petre Cristea şi Dimitrie Vicol au pornit eri spre Atena

Cei doi automobilişti speră să ajungă la ţintă in cursul zilei de Luni

După două amânări survenite din motive neprevăzute, echipajul automobilist format din Petre Crisea şi av. Dimitrie Vicol a părăsit eri Capitala, îndreptându-se spre Atena, de unde cei doi piloţi vor porni spre capitala principatului monegasc, în calitate de concurenţi la cel de al 18-lea „Rallye Monte Carlo".

Aceşti doi cei mai de seamă reprezentanţi ai României în importanta competiţiune cu răsunet mondial, au ales Atena drept punct de plecare, spre a beneficia de cel mai avantajos punctaj iniţial.

PLECARE INTARZIATA

Petre Cristea şi Dimitrie Vicol îşi propuseseră să părăsească Bucureştii încă de acum două zile, pentruca la Atena să aibă suficient răgaz, spre a efectua un ultim control asupra maşinei. Pregătirile din Capitală au depăşit însă prevederile celor doi automobilişti, cari nu au putut pleca la drum decât eri după amiază. In consecinţă vor trebui să „împingă" serios spre a ajunge la timp la prima ţintă a călătoriei lor.

DRUM BUN

Amicii personali şi cei de sport au salutat plecarea celor doi automobilişti, urându-le drum bun, eri după amiază la ora 14. Evenimentul s'a produs la garajul ing. Jean Calcianu şi la el a asistat, printre alţii, şi dr. Titu Manicatide, care va participa deasemenea la marea competiţiune, luând plecarea din Bucureşti, în seara zilei de 17 Ianuarie la ora 20 şi 56 minute.

PARCURSUL ECHIPAJULUI PLECAT ERI

In drum spre Atena echipajul Petre Cristea—Dimitrie Vicol va utiliza drumul care trece prin Timişoara, Belgrad şi Salonic. Deci, cei doi automobilişti vor avea de străbătut o distanţă de aproximativ 2.000 km., distanţă care, în acest sezon, nu înseamnă un lucru prea uşor. Cu toate acestea, reprezentanţii noştri speră să acopere distanţa în la Atena în cursul zilei de tr'un timp record şi să ajungă Luni, adică cu o zi înainte de darea startului.

Pentru a reuşi această performanţă de dimensiuni apreciabile, ei vor rebui însă, să gonească zi şi noapte, cu foarte mici halte de odihnă.

INAINTE DE PLECARE

Am văzut pe cei doi automobilişti înainte de plecare şi putem spune că optimismul pe care îl arborau, ne îndreptăţeşte să ne punem mari speranţe în şansa lor. Petre Cristea a mai triumfat odată în această mare competiţiune şi o reeditare a faimoasei lui performanţe din 1936 nu este exclusă.

Noi le urăm cel mai deplin succes.

Nici o îndoială!

Anglia va juca la Bucureşti

Mai jos publicăm decizia consiliului federaţiei engleze

Pentru cei care încă se mai îndoiesc că echipa naţională a Angliei va juca la 24 Mai la Bucureşti, dăm mai jos decizia consiliului lui „Football Association" (federaţia engleză) aşa cum a apărut în „Sporting Life" :

„Făcându-se aranjamente satisfăcătoare, în Mai viitor F. A. a perfectat următorul turneu :

„cu Italia, la Milano la 13 Mai.

„cu Jugoslavia, la Belgrad, la 18 sau 20 Mai.

„cu România, la Bucureşti, la 24 Mai".

Gheorghe Popescu

va debuta în categoria uşoară

Campionul României îşi va face încurând, reintrarea la Paris

Ziarul L'Auto, sosit eri în Capitală, ne aduce ştirea trecerii lui Gheorghe Popescu, campionul României la categoria pană, în rândul uşorilor.

Reamintind de ultimul său match, disputat la Paris, când a reuşit un rezultat nedecis cu Frank Harsene, cotidianul sportiv francez îşi completează informaţia anunţând că deţinătorul titlului României îşi va face în curând reintrarea la Paris, boxând în sala Elysée Montmartre, cu un adversar ce rămâne să fie desemnat.

Smoke Eaters a învins

Cehoslovacia cu 3-0 (1-0, 2-0, 0-0)

Praga, 13. — Matchul de hockey pe ghiaţă, care s'a desfăşurat în localitate între echipa canadiană „Trail Smoke Eaters" şi naţionala Cehoslovaciei, a revenit oaspeţilor, cari după un joc de toată frumuseţea au câştigat cu 3:0 (1:0, 2:0, 0:0).

La match au asistat 8000 de spectatori.

Ujpest a învins Egiptul cu 1-0 (1-0)

Cairo, 13. — Azi s'a jucat în localitate matchul de football dintre echipa pestană Ujpest şi selecţionata Egiptului.

Cu toată apărarea dârză a gazdelor, Ujpest a câştigat cu 1:0, mulţumită goalului marcat de Zsengeller în prima repriză.

La 26 Februarie Italia întâlneşte Germania într'un match de basket-ball

Calendarul internaţional al Italiei prevede pentru acest sezon mai multe partide.

Inceputul va fi făcut de întâlnirea dintre echipele naţionale ale Italiei si Germaniei. Intâlnirea se va disputa la Roma, la 26 Februarie.

Acestei partide îi va urma una cu naţionala Franţei, la 9 Aprilie.

Echipa vieneză W. E. V.

va juca in zilele de 28 şi 29 Ianuarie la Cernăuţi

Vienezii vor evolua şi la Bucureşti

Cernăuţi, 13 (prin telefon). — Am relatat că gruparea locală Dragoş Vodă a primit o adresă din partea echipei vieneze W. E. V., care s'a oferit să susţină, două jocuri la Cernăuţi, în condiţiuni extrem de avantajoase.

Conducerea echipei campioane, în primul moment, declinase această ofertă dar, apoi, a revenit asupra acestei hotărîri, comunicând vienezilor că este dispusă să-i primească în zilele de 28 şi 29 lanuarie.

Eri a sosit răspunsul vienezilor cari au acceptat propunerea conducătorilor locali şi au consimţit să joace în zilele mai sus arătate la Cernăuţi.

IN URMA UNUI ARANJAMENT CARE A SURVENIT INTRE CONDUCERILE GRUPARILOR VENUS (BCUCUREŞTI) ŞI DRAGOŞ-VODA, ECHIPA VIENEZA VA JUCA DOUA MATCHURI ŞI LA BUCUREŞTI, LA DATE CARE URMEAZA SA FIE FIXATE.

Adversarii vienezilor, la Bucureşti, vor fi Venus şi Telefon Club.

Este posibil ca Venus pentru acest match să împrumute dela Dragoş-Vodă linia de înaintare Suck-Panenka-Sadowski II.

Petre Cristea şi Dimitrie Vicol, înainte de plecare

VOLLEY BASKET-BALL

Pentru cei cari ţin în mână
destinele basket-ballului românesc
Constatări pe marginea turneului făcut de K. P. W.

După ce ne-am ocupat cu jocul demonstrat de oaspeţii polonezi, vom căuta acum să arătăm lacunele basket-ballului românesc.

Pentru aceasta vom lua ca criteriu partida făcută de selecţionata Bucureştiului, ca una ce întrunea în luptă cei mai buni jucători ai noştri.

A LIPSIT CONDIŢIA FIZICA

In prima parte, în care oaspeţii s'au dovedit a fi maeştri, jucătorii noştri au arătat că sunt inferiori.

Poate pe unii să-i mire această afirmaţie şi pentru aceasta vom preciza că, în adevăratul înţeles al cuvântului, **condiţie fizică** nu înseamnă numai şi numai suflu, cum este socotită la noi, ci acel complex de exerciţii care pot permite jucătorilor să facă, pe lângă alergare, cele mai neaşteptate figuri de supleţă, echilibru, etc.

Această lipsă se datoreşte neglijării exerciţiilor de educaţie fizică, înaintea antrenamentelor. Căci, antrenamentele, la noi, constă numai şi numai dintr'un joc la două coşuri, ceeace este cu totul greşit.

Şi totuşi, acest sistem s'a continuat şi la acele antrenamente „speciale", cari deşi au fost numeroase, nu au dus la niciun rezultat.

Ba din contră, tocmai prin faptul că au fost atât de numeroase şi au fost făcute iraţional, au dus la mai rău, rănind unii din jucători şi astfel numai prin noroc echipa nu a fost descomplectată.

Urmarea s'a văzut la match, când toţi au rămas surprinşi de felul cum „polonezii" reuşeau să se strecoare printre adversarii cari îi atacau şi de felul cum datorită feintelor pe corp scăpau din multe situaţiuni critice, derutând totodată pe aceia.

Dar au fost întrecuţi şi în viteză şi în sărituri: o dovadă în plus de necesitatea gimnasticei, căci viteza şi elasticitatea numai în acest mod pot fi sporite.

PASELE DEFECTUOASE AU FACUT CA ELE SA FIE INTERCEPTATE IN MAJORITATE

Passele, deasemenea, au fost foarte defectoase la jucătorii noştri.

Făcute prea încet uneori, sau prea tari şi fără direcţie precisă, ele ajungeau foarte rar la ţintă.

O greşeală mare a fost că ele au fost făcute prea pe sus şi prea lungi, deşi s'a observat că „oaspeţii" interceptau foarte uşor.

Ultima lipsă la aceste passe este că ele nu erau date la o înălţime regulată ci după împrejurări, ceeace făcea ca actiunile să nu aibă o continuitate.

DAR CEA MAI MARE LIPSA A FOST ACEEA A UNUI SISTEM DE JOC

Lipsa unui sistem de joc a fost însă cea mai mare lacună a reprezentativei Bucureştiului. Şi acesta a fost factorul determinant al înfrângerii.

Intr'adevăr, în timp ce reprezentanţii Posznanului ştiau totdeauna ce să facă cu mingia, jucătorii noştri erau într'o continuă dilemă, deoarece nu aveau o tactică, tot jocul lor bazându-se pe inspiraţie.

Or, aceasta nu poate reuşi totdeauna. mai ales în faţa unei echipe cu o technică desăvârşită, cum a fost K P. W.

Apoi, văzând că nu pot reuşi să pătrundă prin passe, au cercat acelaş lucru prin forţă.

Cum era şi normal, această încercare a eşuat căci, felul cum marcau oamenii fundaşii Posznanului, s'a dovedit a fi foarte eficace.

Din această cauză, nici trasul la cos. în care bucureştenii erau oarecum superiori, nu a reuşit, deoarece ei neştiind să se demarce erau totdeauna atacaţi în momentul când încercau să marcheze.

Aceasta este explicaţia că cei mai buni „trăgători" ai noştri nu au reuşit să înscrie cel puţin un singur „coş".

CE TREBUE FACUT PENTRU A SE INLATURA ACEASTA SITUAŢIE

Pentru a înlătura această situaţie care domină în basket-ballul bucureştean, se impune ca să se dea o mare importanţă pregătirei care a fost totdeauna neglijată.

Astfel, în primul rând, trebue să se îngrijească de condiţia fizică a jucătorilor.

Pentru aceasta, este necesar ca înaintea fiecărui antrenament să se facă cât mai multe exerciţii de educaţie fizică.

F. R. B. V.-UL TREBUE SA OBLIGE PE FIECARE JUCATOR DE BASKET SA AIBA BREVET ATLETIC

In plus, F. R. B. V.-eul trebue să dea o dispoziţie ca toţi jucătorii şi jucătoarele de basket-ball să obţină brevetul atletic, pentru care este necesar un antrenament care nu poate decât să folosească jucătorilor.

Dar pe lângă condiţia fizică este necesar să se studieze cât mai deaproape passele şi o tactică, pe care să o pună în aplicare cât mai curând.

Numai când se vor face toate acestea, echipele noastre pot pretinde rezultate mai bune.

Până atunci, trebue să se aducă cât mai multe echipe străine şi să facă cât mai multe turnee în străinătate, pentrucă numai aşa se poate învăţa câte ceva.

Turneul K. P. W.-eului a dovedit cu prisosinţă aceasta.

— gh. epuran —

Primele rezultate
din cupa N. şi E. Grozăvescu

In faţa unui număr restrâns de spectatori, cu toate că partidele programate erau echilibrate, corespunzând creditului ce le fusese acordat — s'a reluat activitatea oficială disputându-se primele jocuri din cupa „E. şi N. Grozăvescu".

CARAIMAN-C.F.R. III 26—21 (10—10)

In primul joc al „zilei" Caraimanul fiind mai la punct cu antrenamentul a reuşit să-şi ia revanşa asupra C.F. R.-ului câştigând cu 26—21. Jocul desfăşurat a respectat întocmai pronosticul nostru, fiind foarte disputat, învingătorul distanţându-se în ultimile minute.

S'au remarcat: N. Rainu, Calliani şi Petrescu dela Caraiman, iar Colesciuc a fost cel mai bun dela feroviari.

E.F.A.-PEBE 2—0 (FORFAIT)

SP. STUDENŢESC-AURORA 37—25 (17—0)

Superiori, campionii naţionali au câştigat această partidă, Aurora opunând o dârză rezistenţă.

S'au evidenţiat: Riegler, Ghiţescu şi Briedis dela Sp. Studenţesc iar Puiu Abramovici a fost cel mai bun dela Aurora.

Dela F. R. B. V.

In vederea luării unor măsuri şi unor importante hotărîri, comitetul fedral al federaţiei de basket şi volley-ball, a ţinut în cursul seri ide eri o şedinţă sub preşedinţia d-lui Petre Angelescu — preşedintele F. R. B. V. — S'au luat în discuţie numirile cari se vor face la forurile subalterne din cadrul acestei federaţii.

Jiu-jitsu

Prima serie de elevi
a absolvit cursurile şcoalei de jiu-jitsu

In seara de 12 Ianuarie a. c., în sala de gimnastică, „Turverhein", din str. Brezoianu nr. 49, în faţa unui public select şi numeros, s'a sărbătorit terminarea lucrului seriei I a cursului de Judo şi jiu-jitsiu.

Această serie a fost urmată de 32 de elevi şi 6 eleve, toţi intelectuali: funcţionari, studenţi, medici, etc., etc. şi a durat 4 luni de zile.

După terminarea campionatului, care a avut loc la 17 Decembrie 1938 şi despre care s'a scris la timp, s'a ţinut apoi examenul în faţa unei comisiuni compusă din d. colonel Ştefan Chiriţescu, preşedinte; profesor Elek şi dr. Dietz, ca membri.

A fost examinat fiecare elev, creindu-se practic, în faţa unui adversar real, diferite situaţiuni, din cele ce i se poate întâmpla fiecărui om în viata de toate zilele.

Precizăm: au fost aduşi câtiva oameni străini, aleşi din cei mai voinici cu instrucţiuni să fie agresivi şi să opună toată rezistenţa în faţa elevilor candidaţi.

Aceştia au rezolvit bine, în toate situaţiunile practice ce li s'au creat, după care comisiunea le-a dat centura de rangul II cu titlul japonez „DAN" — cuvântul înseamnă luptător de rang.

După terminarea acestei solemnităţi a urmat o cuvântare a d-lui colonel Ştefan Chiriţescu, prin care a mulţumit elevilor din seria I-a, pentru felul cum s'au comportat în aceste 4 luni, cât a durat şcoala, precum şi pentru rezultatele obţinute.

Apoi, le-a recomandat să răspândească peste tot şi în cea mai largă măsură acest sport, foarte necesar, atât individului în orice împrejurări, cât şi tuturor cetăţenilor ţării, ca colectivitate, (armata în faţa inamicului), accentuând că prin acest sport „Jiu-jitziu" şi educaţia naţional-patriotică, care se practică obligator şi este acţiunea cea mai de căpetenie în Japonia, acest popor, verificat de întreaga lume, în cele două războaie: ruso-japon şi acum chino-japon, a ajuns poporul DE NEINVINS.

A mai precizat şi a arătat asistenţilor, spre convingere, diferite reviste oficiale străine, că acest sport s'a introdus şi în Europa pe o scară foarte întinsă: Germania îl aplică obligator în toate şcoalele de Stat, societăţi sportive, industriale şi în armată şi instituţiile de stat; Englezii, Francezii, Olandezii, Belgieni, Elveţienii şi Ungurii îl aplică tot obligator în toate instituţiile de Stat: poşta, jandarmi, poliţie, industrii, etc., etc., accentuând că singură ţara noastră România a rămas în urmă.

După terminarea acestei solemnităţi s'au început cursurile cu seria II-a de elevi — noi înscrişi — cărora li s'au dat instrucţiuni generale şi sumare de felul cum trebue aplicat acest sport, — atrăgându-li-se atenţiunea *să fie prudenţi şi să se înfrâneze la timp* în diferite incidente ce le-ar avea întâmplător cu diferiţi indivizi.

Cursul urmează regulat de două ori pe săptămână Lunea şi Joia dela ora 9.15 seara până la ora 11 şi se predă de profesorul german Fleck şi colonelul Ştefan Chiriţescu.

El poate fi urmat de domni şi doamne, băieţi şi fete, cari se pot înscrie în zilele şi orele arătate mai sus, în str. Brezoianu 49, adresându-se colonelului Şt. Chiriţescu.

Nu se primesc decât oameni de bună condiţie socială.

Amintim: jiu-jiutziul este o ştiinţă foarte complexă, nu o colecţie de trucuri de gimnastică şi de luptă ci, o ştiinţă cre se bazează pe cunoaşterea anatomiei.

El se bazează pe apucături-prinderi repezi, cât se poate de repezi, din diferite părţi ale corpului (braţe sau picioare) cu apăsare pe diferiţi muşchi sensibili şi loviri scurte a încheeturilor sau alte părţi ale corpului, de cele mai multe ori cu muchea palmei la distanţă foarte scurtă.

Este un sport care are *la bază înaltă şcoală morală* care la japonezi, cari l-au inventat şi răspândit, ocupă locul de căpetenie.

Este superior tuturor sporturilor care au apărut până în prezent pe faţa pământului. Se poate practica de ambele sexe: bărbaţi şi femei dela vârsta de 14 ani în sus.

Este superior boxului şi luptelor. Luptele sunt considerate de japonezi ca o acrobaţie de bâlci; profesată de câţiva, oameni puternici, mari şi voinici, nu este un sport cu caracter naţional să fie practicat de toată naţiunea, pe câtă vreme jiu-jiutzul este un sport naţional, practicat şi de individ şi de întreaga naţiune într'un eventual război.

Revistele străine: germane, japoneze şi altele, evidenţiază în deajuns importanţa care se dă acestui sport în armatele respective, în şcoli şi toate instituţiile statului. Toate ţările din juruj nostru se pregătesc şi se înarmează până în dinţi şi tocmai noi cari avem o situaţie geografică excepţional de grea, pândiţi şi ameninţaţi de duşmani, care abea aşteaptă să-şi dea mână, ca să strângă cleştele, cu cari să ne sfarme, am întârziat.

Să sperăm că se va legifera şi la noi obligativitatea acestui sport care, împreună cu pregătirea premilitară şi Straja Ţării, vor ajuta la pregătirea tineretului şi prin el o Românie puternică de neînvins şi respectată chiar de duşmani.

Col. ŞTEFAN CHIRIŢESCU

SPECTACOLE

Teatre

OPERA: Faust.
NAŢIONAL: matineu: Clopotul scufundat.
TEATRUL STUDIO: matineu: Clownul; seara: Şase personagii în în căutarea unui autor.
TEATRUL COMOEDIA: Ora 3 d. a. şi seara: Visul unei nopţi de iarnă.
TEATRUL LIBER (sub Comoedia): ora3 d. a. şi seara: Zile senine.
TEATRUL REGINA MARIA: ora 3 d. a. şi seara: Azilul de noapte.
LIGA CULTURALA: Othelo.
ALHAMBRA: matineu şi seara 1000 de ani pace
TEATRUL MODERN: matineu şi seara: Miliţia teritorială.
SAVOY: matineu şi seara: Tănase Istanbul.
TEATRUL „MUNCA ŞI VOE BUNA": Cămila trece prin urechile acului.
TEATRUL RELIGIOS (sala Liedertafel): Drumul Crucii.

Cinematografe

ARO: Crima Nataliei Roguin.
CAPITOL: Nopţi albe în Petrograd şi jurnal Metro.
SCALA: „Gibraltar", Jurnal şi complectare.
CARLTON: Champs Elisées şi Jurnal Fox.
SELECT: Baroana şi valetul ei.
TRIANON: Cinci prieteni (La belle equipe) şi jurnal Paramount.
ARPA: Mascatul, operă completă
BIZANTIN: O crimă fără importantă, Iluzia cea mare şi artişti.
FEMINA: Vreau să mă mărit.
REGAL: „De-aşi rege", Jurnal Paramount.
PALAS BULEVARD: Intrigă şi orgoliu şi completare.
ROXY: Nopţi albe în Petrograd şi jurnal Metro.
ELYSEE: Paris-Melody 1939 şi jurnal Paramount.
FORUM: Casa din Malta şi Manuela.
CORSO: Oameni fără nume, jurnal şi completare.
AIDA: Stella Dallas şi A doua lună de miere.
AMERICAN: Aventurile lui Marco Polo şi Tom Sawyer (Haimanaua).
ATENEUL TEI: Contesa Walewska şi Monstrul galben.
BARCELONA: Floare de ghiaţă şi trupa de reviste.
CARMEN: Romeo şi Julieta şi Misterul unei crime
COTROCENI: Paramata şi Fac ce-mi place.
DIANA: Tragedia unei generaţii şi Domnişoara vedetă cu Shirley Temple şi artişti.
DICHIU: Petru cel Mare, Căsătorie americană şi jurnal.
DACIA: Robin Hood cu Erroly Flyn şi Răzbunarea Zeului Syva cu Peter Sorre.
DOINA: Mormântul lui Ghinghis-han şi Prinţesa Patinajului.
EDISON: Robin Hood şi O lacrimă ascunsă
FLORIDA: Casa din Malta şi Revista Revistelor cu Fraţii Ritz.
FRANKLIN: Aventurile lui Robin Hood şi Banda veselă în excursie.
GLORIA: Capricio şi Rivalii.
IZBANDA: Frou-Frou şi 6 ore de trăit.
ILEANA: Evadatul 320 şi Mister Zero.
LIZEANU: Submarinul D 1 şi Patima
LOLICA: Oameni în lanţuri, Poliţistul invizibil învingător şi Banda veselă în vacanţă.
LIA: Viaţă de artist cu Shirley Temple şi Habanera.
LUCIFER: Tura, zeiţa junglei şi Stăpânul Metropolei.
MARCONI: Cântecul dimineţii, Satan în frac, jurnal şi trupă de reviste şi comedii.
MARNA: Senorita, Ultimul gangster şi trupă de reviste.
MILANO: Pentru viata unui om şi Cadrilul.
MODEL: Alarmă în India şi Ciclonul
NISSA: O fetiţă delicioasă şi Stella Dalles.
NERO: Şeicul şi Habanera.
NONI: Chemarea cea mare. Necunoscuta şi revistă.
GLORIA: Albă ca zăpada şi cei şapte pitici şi Foivola d-ră Brent.
OMNIA: Sissy şi Manuela
ORFEU: Tinereţia îşi cere dreptul şi Clubul sinucigaşilor.
ODEON: Atenţie, d-le profesor şi Bulu (Tigrul alb).
PARIS: Nomazii şi Testamentul misterios
PACHE: Sfidătorii aerului şi Nunta cu repetiţie.
PAX: Diligenţa însângerată. Femeile vesele din Windsor şi complectare.
RAHOVA: Aventurile lui Marco Polo şi Umbra morţii.
RIALTO: D-ra vedetă cu Sirley Temple şi Minciuna Ninei Petrovna.
SPLENDID: Bătălia aurului şi Nebuniile tinereţei.
REX: Ultimul gangster şi Adevărul îndrăcit.
TRIUMF: Cel mai bun prieten şi Departe de ţară.
TOMIS: Bătălia aurului şi Capriciile destinului.
UNIC: Viaţă de artist cu Shirley Temple şi Habanera.
VOLTA BUZEŞTI: Romanţa argentiniană, Umbra morţii şi revistă.
VOLGA: Leopardul Suzanei şi Minciuna sfântă.
VENUS: Inchisoare fără gratii şi Şeicul.

FOOT-BALL

ANTRENORII STRAINI

Chestiunea antrenorilor de football a fost luată în discuţie cu mulţi ani în urmă, când se simţea o mare nevoe de îndrumare în secretele acestui joc simplu în aparenţă, dar destul de complicat în fond.

Mai întâi s'a strigat sus şi tare că avem nevoe de specialişti străini, cari să ne ia dela a-b-c, ca pe nişte începători ; mai apoi ne-am ridicat pretenţiile şi ni s'a părut că ne-ar aranja antrenori mai scumpi şi mai exotici, cum ar fi cei din Anglia sau din Italia.

Până una alta însă, am rămas tot cu „specialiştii" unguri, printre care enigmaticul — întocmai ca o cometă — Peter Farmer n'a reuşit decât să rămână subiectul fad al unei glume scoţiene.

Sesizându-se de numărul prea mare al străinilor care practică meseria de antrenor fără să aibă o justă calificaţie profesională, autorităţile sportive şi de stat au încercat din când în când să pună regulă, iar acum de curând s'a luat hotărîrea categorică — după unele amânări — ca de la 1 Aprilie 1939 să nu se mai permită niciunui cetăţean străin să funcţioneze ca antrenor pe lângă grupările româneşti.

Hotărîrea priveşte toate sporturile, dar se referă mai cu seamă la football, de unde a şi pornit.

Pentru unele sporturi, cum ar fi atletismul şi natatia, în care nu avem prea mulţi şi de prea bună calitate specialişti, s'ar putea discuta dacă hotărîrea de mai sus este folositoare, deşi noi credem că, în faţa comandamentelor naţionale, argumentele de orice natură rămân fără valoare.

Footballul în schimb, dacă din punct de vedere tehnic nu va avea de câştigat, cu siguranţă nu va avea nici de pierdut.

Nu vom discuta astăzi însemnătatea funcţiunii de antrenor şi, mai mult, suntem dispuşi să-i acordăm acestei profesiuni aceeaş importanţă pe care i-o acordă înşişi antrenorii.

Dar de aici până la a ne subestima aşa cum o facem acum, când ne închipuim că orice fost jucător ungur este şi MARE antrenor numai pentru faptul că ţi se stâlceşte limba când îi pronunţi numele, este o distanţă atât de mare, încât mă mir că nu s'a observat până acum comicul situaţiei în care ne aşezăm singuri.

Desigur, în faţa unui mare specialist suntem de acord că trebue să ne înclinăm.

Dar de când toţi ungurii sunt mai specialişti şi pentruce? Fiindcă aşa se decretează ei înşişi şi fiindcă vin de peste graniţă?

Am văzut la lucru mulţi antrenori budapesteni, dar în acelaş timp am urmărit şi munca modestă dar cinstită a câtorva antrenori autohtoni.

Să ne fie permis a afirma că rezultatele românilor au fost cel puţin egale cu cele obţinute de străini.

Din multele exemple pe care le avem la dispoziţie, citătm numai isprăvile lui Alé Popescu dela Mica din Brad şi rezultatele obţinue în pepiniera românească a Unirii Tricolor, în care n'au activat până acum antrenori de import.

In schimb am văzut multe echipe fruntaşe agonizând, sau numai pierzând de sub nas campionate, în nedumerirea şi sub privirile neputincioase ale antrenorilor bluff, „aduşi cu mari sacrificii".

Iată pentruce — socotim noi — chestiunea antrenorilor sraini este bine soluţionată prin măsurile protecţioniste luate de forurile superioare.

Virgil Popescu

SIGMARGYL
MEDICAMENT PE CALE BUCALA
ANTI-SIFILITIC
Trimite gratuit la cerere, literatură,
AGENŢIA SIGMARGYL
Str. Principatele Unite 14, Bucureşti I
1100 La farmacii şi droguerii.

Mister A. G. Hines

preşedintele interimar al federaţiei engleze de football, este suferind

Se ştie că în prezent, federaţia engleză nu are încă un preşedinte titular.

După moartea lui Sir William Pickford, a fost numit un preşedinte interimar în persoana lui Mr. A. G. Hines din Nottingham, ca cel mai în vârstă dintre vice-preşedinţi.

Preşedintele n'a fost numit nici în ultima şedinţă a consiliului, chestiune care urmează să fie rezolvată la vară.

Se pare că sub-comitetul — numit ca să recomande nume pentru această funcţie — nu şi-a terminat deliberările.

Astfel că Mr. Hines îşi va păstra situaţia de preşedinte interimar până la consiliul din vară.

Eri, la Obor, pe zăpadă...

Juniorii au învins echipa primă

deşi aceasta era întărită cu Cârjan şi Bogdan

Oborul nu est edesigur un cartier ecuatorial şi pe arena din faţa gării de Est, zăpada domneşte ca pe oricare dintre arenele bucureştene.

Şi totuşi, la Obor s'a jucat eri un match de football, care a durat 90 de minute şi deşi zăpada trecea de glezne, jocul a fost iute şi presărat cu faze frumoase.

VECHEA ŞI VIITOAREA „UNIREA TRICOLOR"

Matchul disputat eri la Obor face parte din seria de antrenamente, pe care a început-o gruparea oboreană în vederea deplasării la Ankara şi Istanbul.

Partida s'a jucat între echipa de juniori şi echipa primă... întărită cu Cârjan şi Bogdan, care a fost dat jos din tramvay special pentru aceasta.

„Viitoarea" echipă a Unirii Tricolor a învins „vechea" formaţie, după un match, în care „bătrânii" au jucat mai bine dar au fost ineficaci.

Juniorii au ieşit din nou învingători şi în bătaia cu zăpada, care a urmat după match.

CE ECHIPA SE DESEMNEAZA PENTRU TURCIA

Ţinând seamă de faptul că mai mulţi jucători nu pot face deplasarea din cauza şcoalei şi de forma arătată în matchul de eri, iată care ar fi echipa cea mi bună pentru turneu.

Creţeanu (Zamfir), Petrescu, Iliescu; Covaci, Sucitulescu, Boteanu; Dumitrescu, Alexandrescu, Sony Niculescu, Alecu, Mihăilescu.

Iată-i pe Hapgood şi Bastin, două din vedetele lui Arsenal, cari nu vor lipsi din echipa Anglieі, la Bucureşti. Aleargă pe străzile Londrei şi sunt atât de cunoscuţi încât Bastin îşi poate permite „costumul" pe care îl poartă

Echipele gazde

învinse în matchurile rejucate ale Cupei Angliei

Miercuri s'au rejucat în Anglia cele patru matchuri de Cupă, cari Sâmbătă s'au terminat la egalitate.

E interesant de relevat că echipele cari nu au izbutit să câştige pe teren propriu, au obţinut toate victorii în deplasare, cu excepţia Middlesbrough, care nu a putut obţine decât un nou match nul în compania lui Bolton Wanderers.

Celalalte matchuri de Cupă, cari nu s'au putut juca Sâmbătă din cauza vremii nefavorabile, s'au desfăşurat tot Miercuri. Din aceste 4 matchuri, două s'au terminat la egalitate şi vor fi rejucate Luni.

Iată rezultatele:

West Bromwich Albion — Manchester United 5:1.

Leicester City — Stoke City 2:1.

Aston Villa — Ipswich 2:1.

Bolton W. Middlesbrough 0:0.

Millwald — York City 5:0.

Huddersfield—Cottingham 0:0.

Leeds U— Bornemouth 3:1.

Chesterfild — Southend 1:1.

Shooturi şi bare

● **Turneul echipei franceze Racing Club Paris nu-i chiar atât de sigur cum s'a scris.**

Parizienii sunt în principiu de acord să joace de Paşti la Bucureşti, dar aşteaptă ca Ripensia să-i trimeată reconfirmarea.

Iar aceasta nu va fi expediată decât după ce timişorenii vor discuta cu Venus.

Pentrucă turneul lui Racing Club Paris este în funcţie de proectul „negrilor" de Paşti.

● Szutor (Dacia Unirea) a fost legitimat aseară de Gloria C. F. R. (Galaţi).

C.A.M.T. a plecat eri spre Orient cu vaporul „Transilvania"

şi va face azi un antrenament la Pireu

Internaţionalul Sepi face deplasarea cu lotul timişorean

Constanţa, 13 (prin telefon). — Astăzi după amiază, la ora 3 jum., echipa clubului „C.A.M.T." din Timişoara, a plecat cu vaporul „Transilvania" în turneu spre Orient.

Din lotul timişorean fac parte: Eihler, Golgoţi, Gerber, Iliaş, Cohn, Janossy, Bücher, Toth, Persan şi Zsizsik şi are ca înlocuitori pe Later şi Lobel, iar ca rezervă pe Graţian.

La Pireu se va ataşa caravanei şi internaţionalul Reuter, care a participat la matchurile selecţionatei divizionare din Turcia şi Grecia.

Mâine după amiază, echipa va face primul antrenament la Pireu, unde vaporul va staţiona 10 ore.

Primul match va fi jucat Sâmbătă, 21, în Palestina. In această ţară vor susţine trei matchuri cu reprezentativa Palestinei, cluburile „Macabi" şi „Hapdel".

In Egipt vor juca la Cairo, Port-Said şi Alexandria.

Turneul va dura o lună.

Football

Campionatul Scoţiei

In cadrul campionatului scoţian, Miercuri s'au obţinut următoarele rezultate:

Albion R—St. Mirren 2:1
Clyde—St. Johnstone 3:1
Falkirk—Hamilton 3:1
Hearts—Ayr United 2:0
Queen of South — Partick Thistle 0:0
Queens Park—Motherwell 0:0
Rangers—Arbrouth 4:0

PIOLA nu mai joacă

înaintaş centru... ...ci inter-dreapta

Silvio Piola, celebrul centru înaintaş al „squadrei azzura" nu va mai juca de azi înainte în postul care i-a adus o glorie continentală.

Centrul înaintaş „spărgător" este, desigur, un om foarte util unei echipe moderne dar jucătorul, care este chemat să îndeplinească această misiune, are un risc foarte mare: acela al accidentelor la genunchiu.

Silvio Piola are în cariera lui un asemenea accident destul de grav.

Pentru aceasta el va juca de azi înainte interdreapta.

Cel puţin în echipa lui Lazio.

Rămâne de văzut dacă Vittorio Pozzo se va resemna să renunţe la Piola, ca înaintaş centru.

In atenţia C. C. N.

Zile de exclusivitate

şi pentru echipele sărace, la matchurile din Capitală

iată ce trebue să dea C. C. N.-ul, în locul... programelor inutile şi fictive

Am arătat în numărul nostru de ieri cum comisiile campionatului naţional şi cupei României au stabilit, principial, datele celor două competiţii pentru sezonul viitor care se apropie pe nesimţite.

Dacă în ceeace priveşte programul cupei României nu avem nici o obiecţiune de făcut, e cu totul altceva cu campionatul naţional care chiar dela începutul lui a fost alcătuit pe baze greşite.

NU E VORBA DE FORMULA

Care nici ea nu este prea strălucită, ci de felul cum s'a procedat la fixarea etapelor campionatului naţional. Comisiunea a alcătuit discreţionar programul zilelor de campionat, după criterii cari mai târziu s'au dovedit că nu respectă atât cât ar fi fost posibil interesul grupărilor şi apoi a procedat la tragerea la sorţi a turului.

Această tragere la sorţi a fost, aşa, un fel de nimic, pentrucă nu urma să stabilească decât ce etapă se va disputa la o anume dată

Ori ce mă interesa pe mine, Sportul Studenţesc, de exemplu, dacă joc cu Victoria la 5 Octombrie sau 5 Noembrie?

RAIUL ECHIPELOR PROVINCIALE: CAPITALA

Desigur că pentru nimeni din cei care se interesează de foot-ball nu mai este un secret faptul că azi pentru a susţine o echipă sunt necesari bani grei.

In provincie, nu se pot face reţete convenabile, astfel că pe de-oparte echipele din Capitală nu-şi pot acoperi cheltuelile de deplasare, iar cele din provincie nu-şi pot strânge un fond de rezervă din care să-şi acopere deficitele voiajurilor în alte oraşe din provincie.

Singurele reţete serioase se fac în Bucureşti unde aproape la fiecare match, asistă cifre impresionante de spectatori.

Pentru echipele din provincie, a juca în Capitală înseamnă ceva extarordinar: a avea beneficii care să le acopere cheltuelile deplasărilor, beneficii cari le ajută să-şi plătească datoriile rezultate din deficitele celorlalte matchuri.

In asemenea condiţiuni, matchurile în Capitală sunt aşteptate de echipele provinciale după vorba românească „ca pâinea caldă". Dar rezultatele acestei aşteptări n'au fost cele scontate de grupări din cauza comisiunei campionatului naţional şi vom arăta ma jos pentru care motive.

„ZILE DE ESCLUSIVITATE"

Trebue să menţionăm că C. C. N. a avut anul acesta unele initiative cari au fost într'adevăr folositoare. cum a fost, de exemplu, cuplajul obligatoriu care a scutit publicul de zăpăceala de anul trecut.

Nu este cazul să cercetăm aci dacă acest cuplaj obligatoriu şi-a atins sau nu ţinta. Dorim să discutăm despre o altă iniţiativă luată de C.C.N.

Comisiunea şi-a dat şi ea seama ce reprezintă publicul bucureştean pentru echipele provinciale şi a luat iniţiativa ca pentru matchurile importante dintre o echipă din Capitală şi alta din provincie să acorde zile de esclusivitate. Adică, în ziua în care se întâlnesc să nu mai fie în Capitală nici un match de divizie A.

Ideea a fost excelentă şi s'a bucurat de întreg asentimentul grupărilor, numai că până la urmă esclusivităţile n'au fost acordate în mod echitabil.

CE DETERMINA IMPORTANŢA UNUI MATCH

Am spus mai sus că s'a hotărît acordarea exclusivităţii matchurilor importante.

Vrem să încercăm să stabilim acum ce fapte conferă unui joc importanţă.

In rândul întâi desigur clasa adversarilor. Alt spectacol promite un match între doi adversari egali şi puternici decât unul între un adversar tare şi altul slab.

In al doilea rând, intervine tradiţia. Sunt matchuri între unele echipe cari, cu toată existenţa unei mari diferenţe de valori, s'au terminat totdeauna strâns şi soarta lor s'a decis, în ultimele minute.

In rândul al treilea, intervine configuraţia, la un moment dat, a calsamentului.

Unele matchuri cari, în mod normal nu ar atrage prea mulţi spectatori la un moment dat, din cauza excepţionalei importanţe ce reprezintă ele pentru clasament, capătă un interes maxim şi publicul vine în număr cu totul neprevăzut să le urmărească.

CUM S'AU ACORDAT EXCLUSIVITAŢILE

Zilele de esclusivitate au fost fixate la începutul turului. Lăsând la o parte faptul că C.C.N. nu putea atunci să ştie ce turnură va lua clasamentul şi deci să prevadă importanţa unor jocuri, putem spune că unele grupări au fost de-adreptul nedreptăţite.

Să luăm un exemplu. Ripensia a avut esclusivitate la matchul cu Venus şi e probabil că în primăvară va fi la fel la jocul cu Rapid. Alte grupări au avut la fel fie că au beneficiat, fie că nu de avantajul ce li se acorda.

Unor grupări însă, nu li s'a acordat de loc acest avantaj.

Un exemplu: Victoria din Cluj. Echipă care a avut curajul promovării tineretului — apreciată din acest motive foarte mult de publicul bucureştean, care, totdeauna vine în număr mare s'o aplaude şi s'o încurajeze — Victoria nu merita oare să se înfrupte din beneficiile materiale ale „esclusivităţii"?

Noi credem că da şi regretăm că oficialitatea a fost de altă părere.

CE CRITERII AU STAT LA BAZA ACORDARII ACESTOR AVANTAGII

Mărturisim că nu am putut afla din felul cum au fost acordate aceste exclusivităţi ce criterii au stat la baza acordării lor: F. C. Carpaţi şi Tricolor C.F.P.V. au avut esclusivităţi.

Două echipe cu foarte vaste posibilităţi financiare ce nevoe mai au de avantagii din partea federaţiei? Mult mai drept ar fi fost ca de ele să se bucure echipele sărace ca Victoria, Gloria şi Chinezul.

Dar... la omul sărac. nici boii nu-i trag.

SE IMPUNE O REVIZUIRE

Pentru viitorul sezon se impune, în această direcţie, o neapărată revizuire.

Comisiunea campionatului naţional trebue să încerce să-şi repare greşeala făcută în tur. Pentrucă refuzăm să credem că a fost altceva de cât o greşeală.

Nu dorim pentru retur de cât ca C. C. N.-ul să isbutească să-şi îndrepte această greşeală.

„Football poals"...

o nouă formulă a industriei britanice, care rulează anual 20 miliarde lei

Joacă săptămânal 9 milioane de englezi dar nu câştigă decât unul la 240 de jucători

Că Anglia este ţara de origine a jocului de football şi a pariurilor de football — aşa numitele „football poals" — este dela sine înţeles.

Dar câţi dintre continentalii, cari ştiu pe de rost formaţiile şi perfomanţele celor 44 de echipe din primele două ligi profesioniste, cunosc mecanismul, de altfel foarte simplu, al pariurilor de football?

Britanicul „Tato" este practicat în Elveţia şi Suedia şi îşi ia o desvoltare extrem de rapidă.

In Anglia, pariurile de football au luat o desvoltare mare destul de târziu. Dar începând din 1934 această desvoltare a atins asemenea dimensiuni încât guvernul a voit să le interzică dar a trebuit să se plece în faţa popularităţii lor enorme.

20.000.000.000 LEI ANUAL!...

Popularitatea pariurilor de football se poate constata foarte bine din următoarele cifre.

Societăţile de pariuri rulează la un loc între 40 şi 50 milioane de lire sterline anual, iar numărul jucătorilor se ridică săptămânal la nouă milioane.

Contrariu de cum se petrec lucrurile în Suedia şi Elveţia, „industria" engleză a pariurilor se află în mâinile câtorva particulari şi nu are nici o întrebuinţare pentru scopuri sportive.

Nouăzeci la sută din toată suma plătită de pariori — 10 la sută reprezentând spese, impozite, etc. — este împărţit câştigătorilor.

Aproape toate societăţile de pariuri stau sub conducerea lui „Football Poals Promoters' Association", care este alcătuită dintr'o duzină de societăţi de pariuri private.

Iată câteva din cele mai puternice societăţi de pariuri din Anglia: Bond's Poal Ltd., H. Littlewood Ltd., Vernon's Poals Ltd., (toate din Liverpool), Copes Poals Ltd., Screen Poals Ltd. (Londra), W. S. Murphy (Edinburg).

Se înţelege dela sine că sunt şi societăţi particulare dar 90 la sută din societăţile de pariuri activează sub controlul lui Promoter's Association, care îşi are sediul general la Liverpool.

CE ESTE UN CUPON DE FOOTBALL POALS

Partea esenţială a unui pariu de football este un cupon de participare.

Un cupon de participare tip cuprinde opt până la nouă posibilităţi diferite, cari se împart în două grupe.

Fiecare grupă constă din 4 până la 6 pariuri diferite în special asupra matchurilor din cele patru ligi engleze. Dintr'un total de 54 de matchuri se pot indica în mai multe soluţii pentru un pariu 10 sau 8 rezultate: 4 victorii în deplasare, 4 nule sau 4 echipe, cari joacă acasă şi nu câştigă (terminând la egalitate sau pierzând).

Miza variază între 6 peny şi o liră sterlină pentru o soltie şi dividendele se împart, firesţe, proporţional cu ea.

Participanţii la acest sistem de pariuri sunt supuşi puternicelor oscilaţii ale şanselor săptămânale.

Cele mai populare sisteme sunt: „Penny Points" (intocmit pe puncte) şi „Penny Results Poal" (intocmit pe rezultate), pentrucă ele oferă cele mai mari şanse de câştig deşi au o miză atât de mică.

Intr'adevăr cu 4 lei se poate câştiga 1.000.000 lei, ceiace nu se poate spune că nu e enorm.

CIFRE FANTASTICE

O societate de pariuri mai mare plăteşte săptămânal numai pentru aceste „penny poals" 60 până la 80.000 lire sterline ca dividende. Aşa cum am mai spus imediat mai sus, un singur câştigător poate încasa 20.000 lire şi mai mult.

Se poate chiar să existe 1.000 de câştigători, cu maximum de puncte acumulate, cari să primească fiecare 30 mii lei.

ŞANSELE DE CAŞTIG ALE PARTICIPANŢILOR

Teoretic, participarea este posibilă cu 1 penny (4 lei), dar miza se poate ridica şi la... 35.000 lei.

Cât de mare este şansa de câştig a participanţilor se poate vedea foarte uşor din următoarea statistică:

O societate mai mare are între 1.500.000—2.000.000 de pariori şi plăteşte 7.000 de câştiguri.

Ceiace revine un câştigător la 240 de participanţi.

ALTE CIFRE DAR TOT ATAT DE FANTASTICE

Iată încă alte câteva cifre... dar tot atât de formidabile.

„Industria" de pariuri este ceva, care întrebuinţează 30 mii de funcţionari şi are o influenţă mare asupra vieţii economice a Angliei.

Pentru a ne face o idee de însemnătatea pariurilor de football asupra poştei e suficient să spunem că la Liverpool, care este cel mai important centru al pariurilor, există un birou special de poştă, care a manipulat în ultimile trei luni, nici mai mult nici mai puţin de 50 milioane de scrisori din cele 100 de milioane, pe care le-au înregistrat la un loc societăţile de pariuri.

Cu toate că împart 90 la sută din sumele jucate sunt împărţite câştigătorilor şi din cele 10 procente rămase se plătesc impozite, lor le rămâne anual un câştig curat de două miliarde lei.

PAGINA HIPISMULUI

Antrenamentul Wilson

19 elemente, in majoritate cai de valoare. O seamă de trei ani de viitor. Mânji cu origini selecte

Unul din antrenamentele importante dela noi este și acela al lui Wilson. De regulă Wilson s'a situat în primele rânduri în clasamentul antrenorilor. In 1936 și 1937 a câștigat Derby-ul cu Gorgos și Bastard.

In activitatea-i profesională a manifestat mult talent și pricepere grație cărora a avut în antrenament efective numeroase.

In anul curent se află sub îngrijirea lui 19 cai, în majoritate elemente de valoare.

De aceia ne vom ocupa în limita în care ne îngăduie spațiul, de principalii elevi ai lui Wilson.

DON BASIL, DON ALBERTO, FLOR FINA ȘI FRUNZA

Dintre caii de patru ani se remarcă în special Don Basil. Armăsarului d-lui general Dombrowsky i-a folosit mult vacanța. Mai mult decât sigur că și'n anul curent își va continua ascensiunea, promovând în rândurile vedetelor turfului. Don Alberto va rămâne acelaș merituos alergător. Flor Fina și Frunză arată frumos și vor face figură excelentă în handicapuri.

O SEAMA DE TREI ANI VALOROȘI

Trei anii lui Wilson în majoritate sunt elemente de ridicată valoare. Doi merită o specială atențiune. Este vorba de Boer și Povestea. Atât armăsarul cât și iapa s'au comportat remarcabil toamna trecută. Nu vom uita mai ales performanța roaibei din premiul Yearlingilor, unde deși a pierdut peste patru lungimi la plecare, a fost o serioasă adversară pentru Cornița. Cert este că anul acesta Boeru și Povestea vor conta printre vedetele turfului, procurând sportivilor lor proprietari — doi dintre pilonii hipismului nostru — meritate satisfacții.

MANJII

Lotul lui Wilson se mai caracterizează printr'o serie de valoroși mânji. Din rândul lor nu este exclus să se recruteze un campion.

Dark Kopy, Monfaucon, L'Aouzele și Estok sunt cai în cariera cărora cele mai optimiste prevederi sunt justificate.

*

Iată acum și efectivul lui Wilson:

PROPRIETATEA D-LUI GEN. V. DOMBROWSKY

Don Basil, armăsar de 4 ani din Leander și Brise de Terre.

Don Alberto, armăsar de 4 ani din Leander și Coquette.

Furtuna, iapă de 4 ani din Könyies și Ferto.

Boer, armăsar de 3 ani din Aditi și Baldoyle.

Dark Kopy, armăsar de 2 ani din Kopi și Pomponnette.

Monfaucon, armăsar de 2 ani din Vineuil și Miriye.

PROPRIETATEA D-LUI AL. D. GHIKA

Povestea, iapă de 3 ani din Coronach și Popuri.

Sulița, iapă de 3 ani din Sansovino și Spingler.

L'Aouzele, iapă de 2 ani din Tourbillon și L'Adallie.

PROPRIETATEA D-LUI D. MIRONESCU

Flor Fina, iapă de 4 ani din Bonny Boy și Floramye.

Bilitis, iapă de 2 ani din Grand Duc și Brânduța.

Blod Topsy, iapă de 2 ani din Revelion și Toxa.

Penitence, iapă de 2 ani din Basilisque și La Peruche.

PROPRIETATEA D-LUI I. VLADOIANU

Frunză, iapă de 4 ani, din Frunziș și Duduia.

Estok, armăsar de 2 ani, din Basilique și Elgire.

PROPRIETATEA D-NEI O. GEORGESCU

Geza, armăsar de 5 ani din Leander și Chloc.

Agitatote, iapă de 2 ani din Agitato și Berecyntee.

Miami iapă de 2 ani din Nuntaș și Ma Belle.

UN NOU IMPORT DE PUR SANGI DIN UNGARIA

Se duc intense tratative pentru cumpărarea a doi cai de pur sânge din Ungaria. Aceste tratative se află într'un stadiu înaintat și este foarte probabil să se încheie printr'un acord.

Putem preciza că este vorba de doi alergători de ridicată valoare.

Pe lângă Szantas deci, turful român în curând va beneficia de încă doi cai de mare valoare.

TOT IN LEGATURA CU GRAND NAȚIONALUL

ST. GEORGE II A INVINS LA GATWICH

VERBENA IN MARE FORMĂ!

Un alt concurent al Grand Nationalului este și St. George II, care a câștigat de curând la Gatwich, Stayer's Handicap Steeplechase — 166 lire — 6.400 metri — arătând o formă excelentă și multă dexteritate la săritul gardurilor.

REZULTATUL

1. St. George II, 76 jum. (M. H. Peter).
2. Litigant, 69 (F. Walwyn).
3. Birttgift, 76 (J. Bissill).

9 partanți.

4 lung., 2 lung.

Timp: 9'03".

Antrenorul său Briscoe este foarte mulțumit de comportarea pensionarului său, arătându-se optimist în vederea Grand Nationalului. Aceasta cu atât mai mult, cu cât și ceilalți plasați sunt concurenți probabili ai aceluiaș premiu.

Despre Verbena am vorbit acum câteva zile; menționăm astăzi că iapa franceză s'a comportat destul de bine dându-i lui Delphina — învingătorul ei — vârsta și câteva bune kilograme.

Royal Mail a reluat antrenamentul

Royal Mail, gloriosul învingător al Grand Nationalului, ediția 1937 cumpărat în Martie trecut de d. Evans cu 6.500 de guinée, este angajat în Grand Nationalul din acest an.

Royal Mail n'a mai apărut în public din Noembrie. Excelentul săritor a reluat antrenamentul și dă deplină satisfacție. Totuș nu s'a decis în ce cursă va reintra.

Antrenorul lui este foarte circumspect, de oarece anul trecut în Grand National, Royal Mail a suferit un acces de hemoragie.

Miss Dorothy Paget a cumpărat un valoros săritor

Marea proprietară de pur sângi din Anglia, Miss Dorothy Paget care a avut în Golden Miller unul din cei mai buni săritori ai timpului, recent a cumpărat din Irlanda pe Tanya's Knight în vârstă de patru ani pentru un preț ridicat. Tanya's Knight este un fiu al lui Knight of the Garter și jumătate frate cu Red Prince.

Cunoscătorii apreciază mult pe Tanya's Knight care este poate cel mai bun săritor tânăr din Irlanda.

Jockeii englezi în India

O bună parte din jocheii Angliei își petrec vacanța în India. Câțiva din ei activează.

Până acum A. Madras și J. Crouch au câștigat câte trei curse, iar W. Wells, G. Bezant și C. Aldey, câte una

Informații

● ALERGARILE încep mâine, la Băneasa-Trap, la ora 13.30.

● **SZANTAS va sosi în țară probabil Miercuri.**

● ALMOS a fost vândută de d. G. Ciolac d-lui dr. Adem.

● AZI la secretariatul societății hipice române se declară partanții alergărilor de mâine, până la ora 16.

DEMISIA PRINȚULUI WALDECK - PRYMONT

Prințul Waldeck Prymont și-a dat demisia din postul de șef suprem al turfului german.

Acest post este cu totul pendinte de acela de șef al grajdurilor ministerului agriculturei.

Deci, în momentul când se va găsi o persoană care să primească aceste două slujbe, se va desemna și noul șef suprem al turgului german.

și Oneciphore.

Mâine la Băneasa Trap

CATEVA DIN VEDETELE TRAPULUI SE VOR INTALNI IN PREMIUL APOLLO

Reuniunea care se va disputa mâine la Băneasa Trap se remarcă printr'un program bun care abundă în alergări deschise.

Cursele zilei vor fi disputate de concurenți numeroși. Sunt deci întreceri interesante.

In fruntea programului se află premiul Apollo, alergare în care găsim o seamă din vedetele turfului nostru. Vor alerga probabil Antrag, Hanibal II, Champion, Theodora și Oszlany.

ANTICIPAȚII

PREMIUL ARCIZ

Florita, Arvuna, Va-ta și Hollo prezintă cele mai concludente titluri.

PREMIUL ALBA

Dintre concurenții care pleacă în primele rânduri se remarcă Dorka. Din cei din fund Havana

PREMIUL APOLLO

Alergarea se va petrece între Antrag și Hanibal II. Tot ceeace se poate anticipa este că vor lupta dârz pentru victorie. In disputa lor n'ar fi exclus să intervină și Farao.

PREMIUL ALEXANDRENI

O alergare dificilă. Se remarcă Bețiv, Makrele, Tava, Tufănica și King Worthy. Pe hârtie sunt greu de separat. Incidentele de parcurs vor avea rol hotărîtor.

PREMIUL ADANCATA

Luna primește avantagii importante. Totuș se impun rezerve serioase în ceeace privește șansa ei deoarece nu excelează în corectitudine.

PREMIUL AMAZONE B

In lupta finală vor conta Primrose, Fama, Pleava, Colina, Blondella, Edith și Viziru. Forma publică este de partea armăsarului d-lui dr. Pantelimon care a câștigat foarte frumos două curse. Misiunea lui este însă considerabil îngreunată deoarece dă avantagii cari merg până la 80 de metri și va avea de ocolit un pluton numeros Din această cauză șansa iepelor Fama, Pleava și Primrose sporește considerabil.

PREMIUL ANDRAȘEȘTI

Dacă Bravo ar fi bin n'am ezita. O simplă plimbare i-ar fi suficientă pentru a câștiga. Pensionarul grajdului Sterea lipsește de mult din public. Forma lui constitue un serios semn de întrebare. Va fi totuș un concurent de seamă.

CONCURENȚII PROBABILI

Premiul ARCIZ
Condiție (1/1) 11500 lei

Lin	1680	I. Szabo
Comoara	1680	E. Fischer
Flăcău	1680	0
Crăiasa	1700	A. Bota
Sorana	1720	V. An-sky
Elena	1720	Borisiac
Dâmb	1740	Podoleacov
Harry Boy	1740	Ghinea
Va-ta	1740	?
Primăvara	1740	0
Florita	1760	Drăgotescu
Arvuna	1760	Crainic
Ghimp	1780	Slobozenco
Hollo	1780	0
Vrăjitor	1780	Weich

Premiul ALBA
Condiție (1/5) 13000 lei

Ghimp	2100	Slobozenco
Parma	2140	0
Dorka	2140	Grünwald
Olenca	2160	0
Mura II	2160	0
Busuioc	2160	Ghinea
Champion jr.	2160	N. Ionescu
Lăcrămioara	2160	Crotenco
Catinca	2180	0
Pikaver	2180	0
Igor	2180	Gram
Bruma II	2200	0
Brebenea	2200	0
Pock	2220	Gaidaev
Talaz	2240	0
Havana	2240	0
Gruia	2240	V. A-sky
Coconaș	2240	0
Guardan Girl	2260	0

Premiul APOLLO
Condiție — 15000 lei

Leona	1700	0
Rai	1720	?
Farao	1720	Slobozenco
Flying	1720	0
Oszlany	1740	D. Botea
Theodora	1740	Bordei
Venezia	1740	0
Talaz	1740	0
Luntraș	1740	?
Szelvesz	1740	Ghinea
Viitor	1760	0
Antrag	1760	Grünwald
Amzel	1760	Pavlic
Rosalinde	1760	0
Hannibal II	1760	Gaidaev
Handicap	1760	0
Lucifer II	1780	0
Champion	1780	N. Ionescu
Gretelbub	1800	0
Roland D.	1840	0

Premiul Alexandreni
Performanță — 15000 lei

Mura II	2100	Dumitrescu
Bețiv	2100	E. Fischer
Elixir	2120	0
Makrele	2120	Grünwald
Ta-va	2120	Drăgotescu
Mura	2120	I. Szabo
Gl. Worthy	2140	0
Busuioc	2140	0
Sultana	2140	Zabelin
Durdulia	2140	Corol
Brad	2140	?
Tufănica	2140	Gaidaev
Champion jr	2160	0
Eftin	2160	Crainic
Legionar	2160	Slobozenco
Handicap	2160	Borisiac
King Worthy	2180	Ghinea
Lăcrămioara	2180	Crotenco

Premiul ADANCATA
Handicap — 11500 lei

Luna	1700	Tassopol
Fudul	1720	Slobozenco
Dudu Gordon	1740	Gaidaev
Pan Worthy	1740	Borisiac
Guy Worthy	1740	Ghinea
Furor	1760	Fischer
Cavaler	1760	N. Ionescu
Lancia	1760	0
Va-ta	1760	Drăgotescu
Mister	1780	0
Arvuna	1780	Crainic
Mohor	1800	0
Florita	1800	0
Geisha	1800	V. An-sky
Tals	1800	0
Zvon	1820	0
Puica	1820	0

Premiul ANDRAȘEȘTI
Handcap — 13000 lei

Catinca	2100	Ghinea
Kismet	2120	Tassopol
Fama	2140	Bordei
Colina	2140	I. Szabo
Ieroșca II	2140	Gram
Primerose	2140	x
Talaz	2140	Dumitrescu
Szelvesz	2140	0
Pleava	2140	0
Blondella	2160	T. Popa
Edith	2160	E. Fischer
Torent	2160	0
Guardian Girl	2160	0
Amzel	2160	0
Naplopo	2160	Dobrescu
Anny Worthy	2180	Corol
Viziru	2180	A. Bota
Kanada	2220	Gaidaev

Premiul AMAZONE B.
Handicap — 18.000 lei

Izma	1700	Voronin
Bravo	1720	Gaidaev
Pinkerton	1720	Gavrilescu
Parma	1720	Crotenco
Elixir	1740	0
Zalud	1740	Dobrescu
Zgomot	1740	0
Spic	1740	Gram
Luța	1740	Iurca
G-ral Worthy	1760	0
Bunel	1760	?
Pikaver	1780	x
Leu	1780	Marcenco
Brad	1780	E. Fischer
Domnica	1780	Borisiac
Kamaa	1800	Grünwald
Rugina	1800	E. Fischer
Sultan II	1800	0
Dorna	1800	Pavlic
Pacahantos	1820	Ghinea

SPORTURI DE IARNA

Campionatele naţionale de bobsleigh au fost fixate... dar fără date

Marea competiţiune dela Sinaia este in funcţie de timp

După cum se ştie, vremea a împiedecat desfăşurarea campionatelor naţionale de bobsleigh.

Pentru orice eventualitate comitetul federaţiei a întocmit şi a pus la punct până în cele mai mici amănunte, programul campionatelor urmând ca data precisă să fie fixată imediat ce timpul va permite.

PROGRAMUL CONCURSURILOR

Ziua 1-a ora 8,30—11 Antrenament.

Ziua 2-a ora 9,30 Cupa Eforiei Spitalelor Civile, bob 4 persoane, o coborâre.

Ziua 3-a ora 8,30 Cupa General Gabriel Marinescu, bob 2 persoane, o coborâre.

Ora 9,30 Cupa Primăriei Capitalei, bob 4 persoane, o coborâre.

Ora 10,30 Cupa Iorgu Arsenie bob 4 persoane prima coborâre.

Ziua 4-a ora 8,30 Cupa Oficiului Naţional de Turism bob 2 persoane, o coborâre.

Ora 9,30 Cupa Iorgu Arsenie, bob 4 persoane, a doua şi ultima coborâre.

Ora 10,30 Cupa Mihail Ghelmegeanu, bob 4 persoane, o coborâre.

Ziua 5-a ora 8,30 Cupa G-ral Adj. Paul Teodorescu, bob 4 persoane, o coborâre.

Ora 9,30 Campionatul militar de bob 4 persoane, Cupa ministerului apărării naţionale două coborâri.

Ora 11,00 Campionatul naţional de skeleton.

Ziua 6-a ora 8,30 Campionatul naţional de bob 4 persoane Cupa M. S. Regelui primele două coborâri.

Ora 10,30 Campionatul naţional de bob 2 persoane prima coborâre.

Ziua 7-a ora 8,30 Campionatul naţional de bob 2 persoane, a doua coborâre.

Ora 9,30 Campionatul naţional de bob 4 persoane, ultimile două coborâri.

După amiază, la ora 17, împărţirea premiilor.

După amiază în fiecare zi vor fi concursuri de săniuţe şi cupa F. R. B. T. pentru ski-înhămat.

INSTRUCŢIUNI IN LEGATURA CU DESFAŞUSAREA CONCURSURILOR

Federaţia face cunoscut că nu poate ajuta cu fonduri deplasarea echipelor şi nici nu poate trimite reprezentanţi la adunarea generală a federaţiei internaţionale de bob, cu tot interesul ce are, din lipsa de fonduri.

Federaţia a intervenit la ministerul apărării naţionale, al înzestrării armatei şi aviaţiei şi marinei pentru permisii şi foi de drum. Până în prezent nu s'a primit vreun rezultat, dar se speră că va fi favorabil, având în vedere marea dragoste pentru sporturi a domnilor generali miniştri, şefii acestor departamente.

In aşteptarea vremii cu totul favorabile şi al unui desăvârşit succes al concursurilor din acest an, echipele sunt rugate a fi gata în orice moment.

Federaţia dă un ultim avertisment echipelor care nu şi-au procurat până în prezent căşti că este ultimul an când admite participarea la concursuri fără căşti.

Federaţia îşi arată deasemenea nemulţumirea faţă de echipele deţinătoare de cupe şi cari nu le-au depus încă la expoziţia dela hotelul Excelsior, aşa cum s'au dat dispoziţiuni.

Trail Smoke Eaters din nou învingător la Praga

Praga, 13.— Astă seară s'a disputat matchul internaţional de hockey dintre Trail Smoke Eaters (Canada) şi L. T. C.

Rezultatul a fost 2-1 (1-1, 1-0, 0-0).

Un jucător cernăuţean va juca la Venus

Cernăuţi, 13 (pirn telefon).— **Jucătorul Radu Coca dela Dragoş Vodă va activa în sezonul actual la Bucureşti, în cadrele grupării Venus.**

Radu Coca fiind student în medicină, la Bucureşti, va avea drept de joc imediat.

ACCIDENTELE VÂRSTEI.

Dacă, la femeie vârsta se manifestă prin leşinuri, valuri de căldură, bărbatul resimte — şi el — simptome cari nu înşală. Adeseaori, primele accidente se îndreaptă asupra aparatului urinar.

Mai întâi se simte nevoia de a urina mai des — mai cu seamă în zorii zilei — apoi evacuarea este mai lentă, mai greoaie. Trebue aproape să se forţeze cineva, pentru a expulsa. In acest caz profitaţi de minunata descoperire a produsului Pagéol. Sub formă de capsule uşor de luat, aveţi cel mai puternic antiseptic la dispoziţia Dv.

In toate afecţiunile prostatei, Pagéol este fără rival pentru a suprima durerea, a descongestiona mucoasele şi a „reîntineri" organele.

Este un produs Chatelain, marca de încredere, preparat de către Laboratoarele Urodonal, sub direcţiunea ştiinţifică a Profesorului Pouchet, membru al Academiei de Medicină, asistat de 26 medici şi farmacişti.

La farmacii şi droguerii.

Duminică la Ploeşti un mare concurs de tir

Duminică 15 Ianuarie se va desfăşura pe poligonul de tir cu tragere redusă al stadionului Regele Carol II din Ploeşti, un interesant concurs de tir.

Acesta este rezervat funcţionarilor şi muncitorilor din „Cetatea rafinăriilor".

Pentru încurajare, primăria a acordat premii în valoare de 3000 lei.

Inscrierile se fac la inspectoratul primăriei, la d. Gh. Mătuşa, sau la poligon, în dimineaţa concursului.

Fără a lua hotăriri definitive

federaţia de bobsleigh a desemnat totuşi echipele cari vor reprezenta România la campionatele mondiale

In legătură cu participarea României la campionatele mondiale de bobsleigh care urmează să se desfăşoare la St. Moritz şi Corino D'Ampezzo, comitetul federaţiei române de bobsleigh ne trimite următorul comunicat :

Intrucât nu se ştie dacă va mai fi timp pentru a selecţiona echipele în vederea unei eventuale participări la campionatele mondiale, comitetul a stabilit, provizoriu, următorul clasament, dând deslegare acestor echipe de a reprezenta ţara la concursurile internaţionale :

Bob 4 persoane echipă lt.-col. M. Mihail.

Echipa Aviaţiei cpt. av. Pavlovski M.

Bob 2 persoane ing. Frim. maior Petrovici.

O. N. C. a aprobat cinematografierea campionatelor naţionale de ski

Suntem informaţi că Oficiul Naţional Cinematografic a aprobat cinematografierea campionatelor naţionale de ski.

Un reprezentant al federaţiei de specialitate va lua contact cu direcţia O. N. C.-ului pentru a pune la punct filmarea acestor consursuri.

F. R. S. a intervenit ca filmul să fie pus, după ce va fi rulat la cinematografe, la dispoziţia federaţiei spre a servi ca un excelent material documentar şi de propagandă.

Buletin meteorologic sportiv

Oficiul Naţional de Turism comunică următorul Buletin Meteorologic Sportiv după datele culese eri 13 Ianuarie, ora 9 dimineaţa şi centralizate până la ora 18.

PREDEAL. Grosimea zăpezii 30 cm., cerul parţial acoperit. Temperatura —3°. Zăpadă întărită, favorabilă pentru sky şi ascensiuni. Vizibilitatea 20 km.

SINAIA. — Grosimea zăpezii 54 cm., cerul complet acoperit. Temperatura —2°. Zăpadă întărită, favorabilă pentru sky şi ascensiuni. Vizibilitatea 500 m.

BUŞTENI. Grosimea zăpezii 14 cm., cerul complet acoperit. Temperatura —5°. Zăpadă cu crustă întărită, nefavorabilă pentru sky şi ascensiuni. Vizibilitatea 4 km.

BAILE TUSNAD. Grosimea zăpezii 20 cm., timp cu ceaţă ce are tendinţă să dispară. Ger. Zăpadă prăfuită, favorabilă pentru sky şi ascensiuni. Vizibilitatea 1 km.

POIANA BRAŞOV. Grosimea zăpezii 60 cm., timp frumos. Temperatura —4°. Zăpadă prăfuită, favorabilă pentru sky şi ascensiuni. Vizibilitatea 20 km.

CRISTIANUL MARE. — Grosimea zăpezii 20 cm., cerul parţial acoperit. Temperatura +2°. Zăpadă udă, favorabilă pentru sky şi ascensiuni. Vizibilitatea 20 km.

GHEORGHIENI (LACUL ROŞU). Grosimea zăpezii 26 cm., cerul complet acoperit, temperatura —7° Zăpadă întărită, favorabilă pentru sky şi ascensiuni. Vizibilitatea 4 km.

VATRA DORNEI. Grosimea zăpezii 17 cm., timp cu ceaţă persistentă. Temperatura — 4°. Zăpadă cu crustă întărită, nefavorabilă pentru sky şi ascensiuni. Vizibilitatea 4 km.

Concursul de ski al organizaţiei „Munca şi Voe Bună"

Duminică 15 curent, ora 9 dimineaţa, va avea loc un concurs de sky pe terenul A.S.F.C. Cocioc-Bellu, organizat de „Muncă şi Voe Bună" în vederea concursului de sky pe întreaga ţară în cadrul „Buncă şi Voe Bună".

La acest concurs pot participa muncitorii şi funcţionarii întreprinderilor din Bucureşti.

Inscrierile se fac şi Duminică pe teren.

In caz că timpul nu va fi favorabil, concursul va avea loc în seara aceleiaş zile.

Mâine se ţine primul concurs de ski, din acest an

Mâine Duminică se va desfăşura la Muntele Piatra Mare prima manifestaţiune de ski a anului, organizată de Clubul Turistic Braşov.

Concursul constă dintr'o cursă de coborîre la care şi-au dat întâlnire cei mai buni coborîtori din regiunea Braşov.

Cu această ocazie se va inaugura şi noua pârtie de coborâre ce pleacă de pe Piatra Mare.

Campionatul de hockey al ligii de Nord

Cernăuţi, 13 (prin telefon). — Miercuri şi Joi s'au jucat 4 matchuri, de hockey, în cadrul campionatului regional, cari s'au soldat cu următoarele rezultate:

MIERCURI 11 IANUARIE

Dragoş Vodă II — Muncitorii 2:1 (1:1, 1:0, 0:0).

Borochow — Victoria 6:2 (4:1, 1:0, 1:1).

JOI 12 IANUARIE

Muncitorii — Victoria 4:0 (2:0, 1:0, 1:0).

Dragoş Vodă II—Wavel 9:0 (5:0, 1:1, 3:1).

In urma acestor rezultate echipa secundă a lui Dragoş Vodă este în fruntea clasamentului, fiind urmată în ordine de Muncitorii, Borochow, Victoria şi Wavel.

Mari demonstraţii de patinaj artistic la Bucureşti

In urma unor îndelungate tratative, comitetul regional a reuşit să-şi asigure concursul celui mai valoros cuplu mondial, fraţii PAUSIN însoţiţi de celebrii dansatori WAGGNER-STANIKA de la „Engelmann" din Viena.

Este suficient să reamintim că acest cuplu clasificat al doilea la Olimpiadă şi campionatele mondiale din anul trecut, a sfârşit a se clasifica la o diferenţă de două zecimi (12,6 la 12,4) de campionii mondiali Maxi Herbert-Ernest Baier la recentele campionate ale Germaniei cari au avut loc la Berlin.

Federaţia germană de patinaj a mai propus perechile Branowitez-Peloschek, Bauer-Kröpfel şi Gönner-Gmeiner.

Comitetul regional în dorinţa de a oferi cu orice sacrificii publicului bucureştean un adevărat regal sportiv, a preferat cuplurile Pausin-Pausin şi Wagner-Stanika.

Data acestor demonstraţii urmează să fie stabilită după ce invitaţii vor indica unul din termenele arătate şi anume: între 28 Ianuarie-2 Februarie a. c.

La 25 Ianuarie va avea loc o demonstraţie de patinaj artistic la care vor lua parte cei mai buni patinatori din România.

Această demonstraţie va fi organizată tot de către comitetul regional Bucureşti care şi-a asigurat concursul cercului de patinaj al societăţii sportive „Metropola", al clubului sportiv „Venus" şi Bukarester Turn-Verein.

Campionatele naţionale de patinaj artistic vor avea loc Duminică 12 Februarie.

Comitetul regional îşi rezervă dreptul ulterior a decide asupra participării la campionatele europene şi mondiale, acesta fiind în funcţie de condiţia fizică şi tehnică a concurenţilor.

CICLISM

Dece n'avem elemente destoinice pentru cursele din Occident?

Câteva cauze care explică nivelul clasei alergătorilor noştri

Din întâlnirile cu străinii, vorbim de acelea în care am suferit înfrângeri, s'a desprins întotdeauna o întrebare: „dece suntem atât de inferiori faţă de elementele altor ţări".

Si slaba comportare a trimişilor noştri în „Turul Franţei", comportare submediocră faţă de cele realizate de aşii de acolo dar mulţumitoare pentru noi, ţinând seamă de valoarea participanţilor precum şi de atâtea alte chestiuni pe care le vom discuta, a dat prilej tuturor să decreteze: „n'avem oameni pentru Occident".

Iar pentru mulţi, din rândurile celora care dintr'un prost obiceiu se grăbesc să-şi subestimeze întotdeauna bunurile lor, comparativ cu ale altora, şi să se pasioneze după „produse importate", abandonul echipei noastre, după numai trei etape, a fost fericit prilej pentru indivizii mai sus amintiţi de a persifla şi a constata cu ifose de „doctori" „jalnica stare a ciclismului", decretând cu ţâfne de profeţi lipsa unui remediu, vreodată, în „păcătoasa" existenţă a pedalei.

Mai mult: „ciclismul e un sport mort".

„Ce ne punem noi cu străinii dom'le".

„Ce, „Turul Franţei" e de nasu' nostru?

„Păi dacă nu ne cunoaştem lungul nasului".

Si părerile apostrofante au curs gârlă, valul reapărând tumultos ori de câte ori se iveşte ocazia, ori de câte ori este vorba de vreo întâlnire cu pedaleurii ţărilor avansate în ciclism.

Şi toate acestea fără vreo cât de elementară judecată, fără o cât de puţin prealabilă cunoaştere a cauzelor care au determinat isprăvile alergătorilor noştri.

Fără a ţine seama de o mulţime de factori hotărîtori, piedici care se pun în calea unor realizări mai mari.

Faptul în sine, fireşte, este cât se poate de puţin îmbucurător. Mai mult: e dureros chiar, ca în loc de încurajare să auzi tot soiul de opinii, — mai mult sau mai puţin autorizate, de cele mai multe ori emanând dela indivizi cu totul incompetenţi în materie, — opinii descurajante, retezându-ţi elanul.

Pe marginea acestei chestiuni, care ridică o serioasă problemă „sine qua non" pentru buna comportare a pedaleurilor noştri în Occident, sau, în genere, peste graniţă, — vom căuta unele explicaţiuni.

CAUZE MATERIALE

In primul rând lipsesc mijloacele materiale.

O constatare ce nu este nouă şi de care nu poate fi învinuit nimeni.

Lipsesc fonduri şi asta este totul.

Că s'ar putea remedia această sărăcie, e un subiect care va fi tratat într'un viitor articol.

Lipsind banii necesari, lipsesc, ca un corolar firesc, şi premiile mari, organizările mari, care să stimuleze pe alergători.

Căci să nu se uite, ciclismul este unul din cele mai costisitoare sporturi.

Şi totuşi cei care se ambiţionează să rămână pe poziţie, în ciclism, cu toată penuria care există, sunt pasionaţii pedalei, cari fac serioase sacrificii însă, desigur, în limita posibilităţilor.

Aceste cuvinte „în limita posibilităţilor" explică, în parte, că din lipsă de mijloace necesare te mulţumeşti să faci sport atât cât îţi permit resursele, alergătorul fiind absorbit mai întâi de preocupările existenţei şi mai apoi de sport.

Iar dacă premiile ar fi ... volumnoase, elementele cu însuşiri mai răsărite s'ar ocupa mai vârtos de sport, ştiut fiind că eventualele pierderi materiale pe tărâmul slujbei pot fi recuperate prin răsplata unor performanţe alese, prin premii.

CAUZE UMANE ŞI TECHNICE

Din seria cauzelor care determină punctul de care ne ocupăm mai face parte o altă categorie de cauze: umane şi technice.

Şi iată despre ce este vorba.

Spunând cauze umane n'am vrea să se creadă că este vorba de o eventuală lipsă a elementului uman, — ciclistul.

De asta nu poate fi vorba căci, slavă Domnului, atleţi avem, şi încă bine clădiţi, de multe ori mai vânjoşi şi mândri decât celebrele vedete apusene.

Dar... secretul e că ne lipsesc oamenii care să-i îndrumeze pe alergători.

Spunând acest crud adevăr nu înseamnă, bine înţeles, că n'avem de loc oameni pricepuţi în chestiunile delicate ale îndrumării, ale pregătirii băeţilor.

Avem diriguitori competenţi dar prea puţini, iar alţii tineri nu prea sunt perspective să se ridice.

Şi datorită acestui fapt pregătirea alergătorilor lasă foarte mult de dorit.

N'avem antrenori, manageri şi mai puţin suporteri de formaţii cu depline cunoştinţe de technică velocipedică.

Din această cauză băeţii, — mare parte din ei, — se antrenează cum dă Dumnezeu, anapoda, fără o noimă.

Şi ei nu-s de vină dacă nu cunosc „catechismul" antrenamentului; pentrucă, majoritatea fiind din acei care nu citesc ziare şi publicaţii străine, — faptul este destul de normal.

Iar aci intervine covârşitorul rol al mai marilor formaţiilor care, ca mai bătrâni şi foşti cândva alergători, se cuvine să aibă măcar sumare cunoştinţe.

Aşa este normal şi aşa se întâmplă în parte. Numai în parte, căci altă parte calcă cu totul alături de drum.

Mai mult: am văzut conducători de formaţii sfătuindu-şi alergătorii să facă în „train" puternic 150—200 km. cu două zile înaintea unei competiţiuni de 120 km.

Alţi alergători au adoptat un pas prea mare fiindcă nu le-a atras nimeni, din club, atenţiunea... şi aşa mai departe...

Iată deci câteva cauze umane şi technice.

DECE N'AVEM PERFORMERI EXCEPŢIONALI

Ca să deţii o formă admirabilă este nevoie de trei lucruri esenţiale: antrenament mult şi metodic, hrană bună şi somn cât poţi de mult.

Aceste trei condiţiuni îndeplinite este aproape exclus să nu realizezi figuri frumoase.

Iar dacă mai ai şi marea calitate: voinţa şi ceva stofă înăscută, apoi totul merge strună.

Or, imaginaţi-vă dacă este sau nu posibil acest lucru la noi.

Din cicliştii noştri câţiva: 3-4 sunt aceia care pot duce o viaţă de as.

Adică să facă 50—60 km. pe zi, apoi să se odihnească lungit în pat iar spre seară după ce i-a tras un pui de somn, după amiază, să iasă la preumblare pe jos sau să facă două trei ture velocipedice la şosea sau pe vistă: iar a doua zi d'acapo.

Aşa cum s'ar cere şi cum fac franţuzii, italienii, belgienii şi ceilalţi ale căror isprăvi ne înspăimântă.

Insă la noi ce se întâmplă?

Toţi se îngrijesc fireşte mai întâi de stomac, căci premiile sunt doar... platonice în majoritatea curselor, pentru a te putea hrăni din ele.

Deci întâi stomacul şi pe urmă sportul.

Insă 70% din ciclişti sunt: lucrători în fabrici, meseriaşi, tipografi, electricieni, etc., etc. muncind câte 8-9-10 şi uneori chiar mai multe ore.

Ceilalţi, funcţionari sau cei cu ocupaţiuni mai puţin dure, au sarcina oarecum mai uşurată.

Deci timp de antrenament nu rămâne decât Duminica şi sărbătorile iar în zilele de lucru în zori între 5—7.

Supunându-te unui antrenament serios, care comportă antrenament aproape zilnic şi săptămânal câte un drum de 150—180 km, — neavând timp după fiecare antrenament să te lungeşti o jumătate de oră sau o oră (fiindcă trebuie să pleci repede la slujbă), ajungi, în scurt timp, la surmenaj, deoarece oboseala dela antrenament se cuplează cu aceea dela serviciu.

Iar când vin căldurile chestiunea se agravează.

Iată într'o oarecare măsură o explicaţie a inferiorităţii noastre.

Fireşte însă că cele de mai sus nu scuză slabele performante ale băeţilor noştri.

Iar cei care astăzi sunt vedete, fie că posedă o situaţie materială care-i avantajează fie că, la instituţia unde lucrează, li se acordă un larg concurs prin învoiri pentru antrenament

Restul numai ei ştiu sacrificiile făcute de dragul unei frumoase comportări.

LIPSA CONŞTIINCIOZITAŢII, A AMBIŢIEI ŞI A ADEVARATEI DRAGOSTE DE SPORT

Rândurile de mai sus nu scuză decât în oarecare măsură lipsa unor performanţe excepţionale.

Căci, chiar dintre cei care luptă greu pentru a câştiga hrana zilnică, reuşesc isprăvi mai mult decât mulţumitoare.

Uneori chiar frumoase de tot.

Dar pentru asta este nevoie de o viaţă regulată, de o conştiinciozitate în practicarea sportului.

Adică, seara, părăsind fabrica sau biroul, atelierul sau prăvălia, să te duci, cât mai repede şi pe drumul cel mai scurt, acasă.

Iar nu să te „încurci" din diferite motive şi să ajungi târziu acasă şi dimineaţa să-ţi vie greu să te scoli renunţând, deseori, la antrenamentul cuvenit.

Aşa cum ştim foarte bine că fac mulţi din băeţii noştri.

Se obiectează: „Ce, domnule, o asemenea industrie, sportul la viaţă?

Când înfloreşte liliacul şi parcurile sunt pline de perechi, iar nopţile cu lună plină sunt o nebunie, să te culci la 9 seara pentru sport?

Da. Va fi răspunsul, dacă vrei să fii mare as.

Dacă iubeşti cu adevărat sportul care-l practici.

Şi... se pare că, la noi, cauza principală a lipsei de numeroase performanţe demne, este tocmai viaţa neregulată pe care o duc alergătorii. Lipsa, la unele formaţii, de şedinţe în care să li se explice rostul tuturor acestor lucruri.

Insă despre conştiinciozitate şi dragoste adevărată de sport vom mai vorbi.

O INDUSTRIE DE BICICLETE

Un alt factor determinant pentru progresul pedalei este o industrie de biciclete.

Peste tot unde a luat fiinţă o asemenea industrie sportul pedalei a luat un avânt considerabil.

Insă despre acest valoros punct, industria de biciclete, care e pe cale de a fi realizată şi la noi, vom vorbi într'un apropiat articol.

EMIL IENCEC

BOX

Astă seară la ora 9

Se vor desfăşura primele matchuri, în cadrul campionatelor regionale de box amator

Campionatele naţionale de box amator, ale regiunei Muntenia, cele mai importante probe pentru cariera unui boxeur, se vor desfăşura cu începere de astă seară în sala A. C. T. din strada Luterană 27. Federaţia română de box, ţinând seamă că gruparea de mai sus şi-a creiat un frumos prestigiu datorită unei prodigioase activităţi pusă în slujba şi pentru binele sportului românesc, i-a încredinţat organizarea acestor campionate, fiind totodată singura asociaţie sportivă care poate impune desfăşurarea acestor importante competiţiuni într'un cadru cât mai civilizat posibil, pe lângă faptul că posedă o sală destul de spaţioasă şi care totuşi prevedem a fi neîncăpătoare faţă de interesul ce-l suscită aceste campionate în lumea sportivă dela noi.

Comitetul care va prezida aceste probe este alcătuit din personalităţile de seamă dela conducerea sportului românesc în frunte cu d. Teofil Sidorovici, comandantul **Străjii Ţării**, căruia forul nostru de specialitate i-a oferit preşedinţia de onoare.

HERMINELE VOR FI DEMN REPREZENTATE

Numărul exact al înscrişilor este de 94 boxeuri amatori din toate categoriile, cari vor apăra până la ultima picătură de energie interesele şi culorile clubului respectiv, ai căror conducători şi-au pus toate speranţele în ei.

Vor intra în luptă deci 94 amatori de valoare, dintre cari nu vor rămâne — la sfârşit — decât 8 campioni regionali.

Iată dece scrim că aceste lupte vor fi cele mai spectaculoase.

Cu alte cuvinte, o încântare a ochilor pentru cei ce vor asista la aceste dispute.

94 boxeuri îşi vor măsura forţele călăuziţi şi stimulaţi de un singur gând: cucerirea titlului de campion. Cine îşi va vedea visul realizat este greu de precizat când nume ca: Rădan, David, Iacob, Săngheorghe, Tofan, Georgescu Gh., Tutoianu, Chiriac, Barasch, Tudose, Tinichez, Corcodel, Mazarin, Obăgilă Ciocan, Fl. Mănescu, Raicea, Tătărescu şi atâţia alţii cari îşi au valorile consacrate în erarhia boxului autohton, vor încrucişa mânuşile, luptând pe viaţă şi moarte, dar cavaleresc, pentru a smulge victoria, ca o răsplată a muncii depusă în decurs de un an sau de ani.

ZIARUL „UNIVERSUL-SPORT" SPRIJINA ACEASTA MANIFESTARE SPORTIVA

In dorinţa de a sprijini orice manifestare sportivă românească, ziarul nostru va oferi celor 8 campioni regionali frumoase plachete iar finaliştilor câte o diplomă pentru relevarea meritelor şi frumoasă comportare în aceste campionate.

A. C. T.-UL ŞI-A LUAT O MARE RASPUNDERE

Faţă de enormele cheltueli necesitate pentru organizarea acestor probe, Asociaţia Creştină a Tinerilor a primit o grea şi dificilă misiune, pe care totuşi, priceperea celor dela conducere, d-nii Gh. Vasilescu, Ion Ionescu şi maestrul sălii Gh. Lungu, o va duce la bun sfârşit.

TRAGERILE LA SORŢI

In cursul dimineţii de astăzi, va avea loc la sediul F. R. B.-ului tragerea la sorţi a întâlnirilor de astă seară.

Matchul Tenet-Christoforidis

va fi condus de un arbitru-judecător unic

International Boxing Union a făcut cunoscut lui Jeff Dickson şi managerilor Pierre Gandon şi Lerda, că matchul Tenet — Christoforidis, pentru titlul european la categoria mijlocie, va fi condus de un arbitru-judecător unic din federaţia Elveţiei.

Numele acestui judecător va fi cunoscut în cursul zilei de astăzi, dar este foarte probabil ca el să fie d. Nicod, care a condus, în această calitate, mai multe matchuri de campionat continental.

Cheo Morejon

boxează astăseară la Reşiţa cu Iosif Toth

Astă seară, în sala „Cinematografului Muncitoresc" din Reşiţa, se va desfăşura o interesantă reuniune mixtă de box, în organizaţia harnicei grupări U.D.R. Programul bine alcătuit, cuprinde 4 întâlniri amatoare între elevii sălii C. F. R. şi U. D. R. In match vedetă, cubanul Cheo Morejon va da replică reşiţanului Iosif Toth, un bun element, pe distanţa de 6 reprize a 3 minute.

PROGRAMUL

3 reprize a 3 minute

Dobre (C. F. R.)—Fiat (U. D. R.).

Lepădatu (C.F.R.) — Zimmer (U.D.R.).

Covaci (C.F.R.)—Geza Toth (U.D.R.).

Aranjos (C.F.R.)—Pistovici (U.D.R.).

6 reprize a 2 minute

Cheo Morejon—Iosif Toth.

Federaţia română de box a delegat oficiali pe următorii:

Delegat F.R.B. : Alera Ambroşi (Timişoara).

Judecător : C. Tunci.

Cronometror : G. Linţa.

Medic : Dr. Petcu.

Astăzi se deschide la Sofia congresul balcanic de ciclism

Reprezentantul român, d. V. Canarache, în audiență la miniștrii de interne și instrucțiune publică bulgari și la ministrul României la Sofia
Lucrările congresului vor dura până Marți

Sofia, 13 (prin telefon).— **Azi au început să sosească delegații străini în vederea congresului balcanic de ciclism care a fost convocat de d. gen. Nedeff, ministrul de interne și președintele Uniunii cicliste bulgare.**

Congresul va începe mâine, Sâmbătă, lucrările urmând să dureze până Marți dimineață.

SOSIREA DELEGATULUI ROMAN

Azi dimineață a sosit d. Vasile Canarache, președintele federației române.

Oaspele a fost întâmpinat de o delegație în frunte cu d-nii: gen. Hristoff, vice-președintele Uniunei, dr. Iordanoff si Selvelieff.

MISIUNE OFICIALA

După sosire, d. V. Canarache a transmis, din partea d-lui ministru Teofil Sidorovici, comandantul Străjii, câte un mesaj d-lor : gen. Nedeff, ministrul de interne, prof. Filoff, ministrul instrucțiunii publice, Belinoff, șeful protocolului dela ministerul de externe și Krupenski, ministrul României la Sofia.

CEILALȚI DELEGAȚI

Astă seară a sosit d. Coconis, delegatul Greciei ; ceilalți reprezentanți, jugoslavi și turci, vor sosi mâine dimineață.

PROGRAMUL CONGRESIȘTILOR

Sâmbătă, la ora 12.30, Uniunea ciclistă bulgară va oferi delegaților străini un banchet sub președinția d-lui gen. Nedeff, iar la ora 15 va fi deschis congresul. Desbaterile vor dura cinci ore.

Seara la ora 9, municipiul Sofia va oferi și el un banchet, prezidat de d. primar general ing. Ivanoff.

Lucrările congresului vor continua Duminică între 9-12 a. m., urmând ca la ora 12.30 oaspeții să participe la banchetul oferit de d. Filoff, ministrul instrucției publice.

După amiază vor avea loc diverse întrevederi, la ora 19 un dejun, iar la ora 20 o reprezentație de gală la Operă.

Luni la ora 11 se va da în onoarea oaspeților un nou banchet, după care vor vizita împrejurimile.

Sunt foarte probabile o vizită și o recepție la palatul regal, reședința de vară dela Vrania.

CAMPIONATUL IN ANGLIA

După matchurile de cupă din Sâmbăta trecută, campionatul englez continuă azi cu următorul program :

LIGA I

Aston Villa v. Blackpool.
Bolton Wanderers v. Leeds United.
Charlton Athletic v. Liverpool.
Chelsea v. Middlesbrough.
Everton v. Arsenal.
Huddersfield Utd. v. Grimsby Town.
Preston North End v. Leicester City.
Stoke City v. Birmingham.
Sunderland v. *Derby County.*
Wolverhampton Wand v. Brentford.

LIGA II

Bradford v. Millwall.
Burnley v. *Newcastle United.*
Chesterfield v. Fulham.
Luton Town v. Manchester City.
Plymouth Argyle v. Norwich City.
Sheffield Utd. v. West Brom. Alb.
Southampton v. Coventry City.
Swansea Town v. *Blackburn Rovers.*
Tottenham Hotspur v. Notts Forest.
Tranmere Rovers v. *Sheffield Wed.*
West Ham United v. Bury.

LIGA SCOȚIANA

Arbroath v. Clyde.
Ayr United v. Queen's Park.
Celtic v. Albion Rovers.
Falkirk v. Aberdeen.
Hibernian v. *Rangers.*
Motherwell v. Raith Rovers.
Partick Thistle v. Kilmarnock.
St. Johnstone v. Hamilton Acads.

In urma incidentelor dintre Germania și foștii Austriaci

„Să terminăm cu sterila rivalitate dintre vechiul Reich și Austria"

Scrie dr. Nertz fost selecționeur unic al footballului german

Se cunosc incidentele cari s'au produs cu ocazia finalei cupei von Tschammer und Osten disputată între Rapid din Wiena și F. S. V. din Frankfurtt.

Intreaga prsă germană vestejește comportarea austriacilor și însuși dr. Nestz fost selecționnar unic alGermaniei a publicat în cotidianul 12-Uhr-Blatt un articol pe care îl reproducem în întregime:

„Să sfârșim cu sterila rivalitate dintre vechiul Reich și Austria. Trebue să sperăm că aceste dispute brutale nu vor mai exista în curând.

Inainte de 1938 existau rivalități între Nord Sud și Est. Forța unificatoare a național- socialismului le-a înăbușit însă. Străinătatea exploatează totuși această disensiune dacă nu politică cel puțin în fiitball.

Să sfârșim puțin câte puțin cu această rivalitate. Fiecare este dator să facă tot posibililul pentru a învinge dar sub semnul unirii.

Toți tindem către un singur scop: football bun în toată Germania. Fiecare urmându-și calea sa dar jucând exact și respectându-și camarazii cari îi sunt adversari.

Este datoria noastră a tuturor să veghem ca nici o greșeală să nu se mai producă mai ales într'o finală. Conducătorii de cluburi sunt responsabili de ținuta jucătorilor lor și trebue să-și țină echipele în mână. Nu mai trebue să existe în Germania match de foot-ball semănat cu incidente.

Un joc și mai ales de finală trebue să reflecte spiritul sportiv al poporului întreg. Nu numai technica și tactica trebue să intre în luptă ci și educația sportivă.

1.750 km. în 16 ore

Automobilistul german Gehrar Macher a reușit o ispravă care merită să fie consemnată. Pe noua autostradă Berlin-Muenchen - Colonia - Berlin, având la bord nu ziarist, automobilistul mai sus citat a acoperit 1.750 km. în 16 ore.

Performanța corespunde unei viteze orare de 109 km., ceeace este remarcabil.

Mercedes și Auto Union vor concura la Pau

D-nii Neubauer și Fenereissen, managerii celor două mari fabrici automobiliste germane, Auto-Union și Mercedes și-au manifestat intenția de a-și trimite reprezentanți în primul „Mare Premiu" ce se va disputa în Europa.

Această întrecere se va ține pe circuitul dela Pau, în ziua de 2 Aprilie.

Se pare că, cei doi manageri au luat această hotărâre întrucât competițiunea dela Pau va constitui un bun antrenament în vederea „Marelui Premiu Monaco" ce se va desfășura două săptămâni mai târziu.

„U.F.S.R."-ul a respins apelul grupării „Principele Nicolae"

Pe cale particulară aflăm că „U.F.S.R."-ul a respins apelul introdus de gruparea „Principele Nicolae" în legătură cu recuzarea de către „F.R.S.C.", a noului președinte al acestei grupări: d. Petre Georgescu.

„U.F.S.R."-ul va invita gruparea în cauză să țină adunarea generală în prezența unui delegat al forului de specialitate, la ordinea de zi fiind: eșirea din cadrele „F.R.S.C."-ului și dizolvarea grupării în cauză, conform statutelor.

N. R. — Știrea aceasta va fi confirmată în curând printr'o comunicare oficială.

F. H. Miller în Europa

F. H. Miller, veritabil campion al Indianopolisului, a anunțat anunțat, acum câteva luni, că va participa la principalele „Mari Premii" ce se vor disputa în cursul anului, în Europa.

In acest scop, marele constructor american — pilot de mare valoare în acelaș timp a pus în practică o mașină specială din care speră să scoată mai mult decât constructorii europeni.

Mașina sa este prevăzută cu un motor de 6 cilindri, cu compresor, capabilă să dea 360 C. P. Mașina are un singur loc, motorul este plasat înapoi, cele patru roți sunt motrice și independente, iar frânele acționează hidraulic.

Se afirmă că Miller se va conforma promisiunilor și nu va lipsi dela startul nici unei probe europene cu caracter internațional. Automobil Clubul Franței se bizue chiar pe participarea lui Miller în „Marele Premiu" ce se va desfășura în cursul lunei Iulie pe circuitul dela Reims.

Moartea unui mare campion englez

La Londra a încetat din viață, în vârstă de 81 ani, alergătorul profesionist Hutchens care la 2 Ianuarie 1882, la Edinburg, a alergat 300 yardzi în 30 s. El avea la activul său un 13 s. ½ pe 140 yardzi.

Superioritatea acestui alergător a fost atât de netă în cât nu s'a putut afla niciodată posibilitățile exacte ale acestui alergător.

Budge a învins din nou pe Vines

Al cincilea match dintre Budge și Vines, care s'a desfășurat la Pittsburg, a revenit „roșcovanului".

Rezultatul: Budge b. Vines 8:6, 3:6, 12:10.

Se fac mari preparative

în vederea concursului hipic international din Germania

După cum se știe, la sfârșitul lunei, va avea loc în Germania un mare concurs hipic internațional.

Printre țările participante se află și România.

Pregătirile echipei au început de mult. D. maior Kirculescu, conducătorul ei, se ocupă intens de aceste preparative, pentru a fi cât mai demn reprezentați.

Efectivul cavalin a fost primenit. Este sigur deci că echipa României va face o remarcabilă figură.

10 milioane lei

sunt necesare pentru pregătirea și participarea la Olimpiada din 1940

Paris, 13. — **D. Jean Zay, ministrul educației naționale, a întocmit proectul de buget al participării Franței la olimpiada din 1940.**

Suma prevăzută se va ridica la 10 milioane de lei — cu cari se vor acoperi cheltuelile de pregătire și deplasare la olimpiada dela Helsinki.

Tănăsescu a fost finalist la turneul de tennis dela Monte Carlo

Românul a cedat faimosului Borotra

Paris, 13. — **Fianla campionatului internațional de tennis dela Monte Carlo a fost câștigată de Jean Borotra, care în finală a dispus de românul Const. Tănăsescu cu 6:3, 11:9.**

Borotra, participă — după o lungă absență — pentru prima oară la un turneu de tennis pe Coasta de Azur.

(N. R. — Cu tot eșecul, performanța campionului nostru merită să fie subliniată, întrucât „bascul sburător" — cum este poreclit Borotra — este încă unul din cei mai buni jucători din lume).

Editura Societății Anonime „Universul", București —România

Taxa poştală plătită în numerar conform aprobării dir. g-rale p. t. t. nr. 70.346/938

2 LEI

UNIVERSUL

8 PAGINI

15-1939

Redacţia şi Administraţia: Palatul „UNIVERSUL", str. Brezoia nu 23—25. Telefon: Centrala: 3.30.10; Redacţia: 4.21.81. Redactor responsabil EUGEN DUMITRESCU

Proprietar: „Universul", S. A
Adm.-delegat STELIAN POPESCU
Inscris sub No. 167. Trib. Ilfov

Nr. 15 Anul II ● BUCUREŞTI. — Luni 16 Ianuarie 1939

ABONAMENTE: 3 luni LEI 150 | 6 luni LEI 270 | 1 an LEI 500

BUCUREŞTI-ATENA 3-2

1. O fază splendidă la poarta românilor. Un buchet Mighiakis-Criticos-Dragomirescu. Lenghel a sărit mai sus şi a respins balonul cu capul.

2. Sclavunos respinge cu pumnii.

3. Sclavunos a plonjat în picioarele lui Auer.

Citiţi reportajul în pagina 4-a.

D. g-ral Gabriel Marinescu

va fi numit

preşedinte la F. R. F. A.

Domnul V. V. Tilea, actualul preşedinte, a fost numit ministru plenipotenţiar la Londra

La federaţia română de foot-ball s'a produs o schimbare foarte importantă.

Cea mai importantă federaţie sportivă va avea un nou preşedinte şi trebue să recunoaştem că importanţa acestui eveniment este într'adevăr excepţională.

D. V. V. TILEA A DEMISIONAT PE DATA DE 1 FEBRUARIE

D. V. V. Tilea, actualul preşedinte al federaţiei de foot-ball, a fost numit ministru plenipotenţiar şi trimis extraordinar la Londra şi în această situaţie, d-sa nu mai poate conduce federaţia de foot-ball.

Pentru acest motiv şi-a înaintat demisia la Straja Ţării. Ea i-a fost acceptată pe data de 1 Februarie iar la 20 Ianuarie Straja Ţării va da un banchet de adio în onoarea d-sale.

CINE ESTE NOUL PREŞEDINTE

In locul d-lui Tilea, Straja Ţării va numi — conform legii — pe d. general Gabriel Marinescu.

Este, desigur, o recunoaştere şi oferirea unui cadru apt pentru dimensiunile unei activităţi extraordinare puse în serviciul footballului românesc, pe care trebue s'o aprobe toţi aceia ce iubesc şi se interesează de jocul de foot-ball.

MEMBRII COMITETULUI FEDERAL

Aşa cum am anunţat cei dintâi, când am definit şi fixat politica pe care o va adopta federaţia de football, în comitetul federal vor fi numiţi mai mulţi preşedinţi de grupări.

Se ştie că, după regulamentele actuale, Straja Ţării are dreptul să numească în comitetul federal, al fiecărei federaţii, cinci membri.

Aceşti membri sunt numiţi după indicaţiile preşedintelui federaţiei respective.

La 1 Februarie, d. general Gabriel Marinescu va înainta lista celor cinci membri la Straja Ţării

Azi la Chartres

Dinu Cristea

participă la primul cross in Franţa

Chartes, 14. — *Crossul dela Chartes este evenimentul care reţine atenţia tuturor în Franţa.*

Această probă, după cea a l'Auto-ului, este derby-ul sezonului. In fiecare an ea atrage, pe stadionul Grand-Prés din Chartes, un public numeros, iar această popularitate este pe deplin meritată.

Anul acesta, pe un traseu mai lung ca de obiceiu (10 km. 500), trasat în împrejurimile stadionului, această probă a reuşit să concentreze un număr select de concurenţi, printre cari se numără şi compatriotul nostru Dinu Cristea.

Este de remarcat că Dinu participă la primul cross dela venirea sa în Franţa şi azi va avea o misiune dintre cele mai dificile.

El va întâlni cu acest prilej pe alergătorii echipei engleze „Birchfield Harriers", a doua clasată în campionatul campestru al Angliei

La cursă vor asista şi jucătorii Stadiului Român cari au terminat turneul şi cari în cursul zilei de azi vor părăsi Franţa, întorcându-se în ţară.

Milică Teodorescu ne povesteşte

cum a decurs matchul său cu Al. Romero

Campionul României consideră că decizia i-a fost furată şi că, în realitate, el fusese cel care a învins

Poşta ne-a adus aseară noui veşti din America. Milică Teodorescu, campionul României la categoria mijlocie, ne scrie, lăsând, printre rânduri, să se vadă jalea de care este stăpânit.

„Sunt amărât — ne scrie compatriotul nostru — că am pierdut primul match disputat în America. Şi poate că m'aş fi resemnat dacă decizia pronunţată de arbitru, care a oficiat şi în calitate de judecător unic, ar corespunde realităţii.

„Vă spun sincer, cu greu m'am decis să vă scriu. N'am fost nici odată, de când sunt boxeur, atât de trist.

MATCHUL CU ROMERO

„Am boxat cu Romero, un mijlociu de valoare, care a făcut match nul cu Glen Lee şi, după ce l-am bătut net, tot timpul luptei, la sfârşit judecătorul-arbitru îi ridică mâna în sus, declarându-l învingător.

„A fost matchul speranţelor mele. Am luptat corect şi foarte activ, făcând apel la limita resurselor mele. Aşteptam, în fiecare repriză, ca Romero să cadă. A rezistat însă eroic, fiind avantajat şi de greutate.

LOVITURI NEREGULATE

„Mi s'a furat decizia şi nimic mai mult. Publicul m'a aplaudat însă îndelung, huiduindu-l pe el pentru numeroasele lovituri joase pe cari le-a pla-

(Continuare în pag. 7-a)

VOLLEY BASKET-BALL

Astăzi se reia activitatea in cadrul cupelor de iarnă

După o vacanță de aproape o lună de zile, astăzi se reia firul partidelor de volley și basket-ball din cadrul celor trei cupe de iarnă.

Programul de astăzi este acela care fusese fixat pentru 18 Decembrie, dar care s'a amânat din motive de ordin tehnic.

El conține pentru prima oară și două partide de basket-ball, pentru cupa „Grozăvescu" cari datorită faptului că echipele concurente sunt de forțe aproape egale, promit un frumos spectacol.

AURORA — A.C.T.

ORA 8.30: Aurora inaugurează reuniunea de mâine întâlnind noua formație a A. C. T.-eului. Cum însă ultima nu are toți jucătorii în capitală, Aurora are o sarcină relativ ușoară.

Va arbitra d Ștefan Teodoru.

INAINTE — VIF. DACIA

ORA 9: Reprezentanții sălii, întâlnesc în al doilea match garnitura Viforul Dacia.

Factura jocului depinde de echipa pe care o vor prezenta „galbenii", căci aceștia obișnuesc să se schimbe în fiecare etapă.

Dacă vor prezenta cea mai bună formație ,jocul va fi spectaculos iar victoria va reveni cu greutate gazdelor. In caz contrar, ultimii vor câștiga cu ușurință cele 2 puncte.

Va conduce d Ema Dumitrescu.

E. F. A. — VIF. DACIA

La ora 9.30, formația feminină a E. F. A.-ei înfruntă pe aceea a clubului din Floreasca. După un joc disputat, E. F. A. va reuși să învingă, datorită faptului că a căpătat mai multă experiență.

Matchul va fi condus de d. Florian

SP. STUDENȚESC — MIORIȚA

ORA 10: Diferența dintre adversari face ca întâlnirea să nu fie socotită prea interesantă. Elanul cu care va lupta, însă, Miorița, va face jocul mai spectaculos decât se așteaptă.

Arbitrează d. Avachian.

AURORA — DELAVRANCEA

ORA 10.30: Șansele Aurorei sunt prea mari pentru a mai fi discutate.

In schimb Delavrancea va lupta cu disperare, ceeace va face jocul interesant

Va arbitra d Udenio.

C.F.R. — DELAVRANCEA

ORA 11: „Feroviarii" susțin astăzi o partidă destul de grea, căci Delavrancea are o mare ambiție, ceeace reduce din diferența care în mod normal este între adversari.

Victoria, însă, nu le va putea fi, însă, smulsă.

Partida va fi condusă de d. Augustide.

HAI HAI — MACABI

ORA 11. 30: Acest joc înseamnă o victorie ușoară pentru Hai Hai, căci Macabi cu o singură victorie în palmaresul acestui sezon este departe de a emite pretenții.

Va conduce d. Avachian.

TELEFON CLUB — PEBE

ORA 12: Campionii naționali întâlnesc Pebeul.

Verzii vor căuta să ciupească puncte cât mai multe, căci de victorie nu poate nici pe departe să fie îndoială.

Jocul va fi arbitrat de d. Augustide.

MACABI — V. S. C.

ORA 12.30: Ultimul match care se dispută de dimineață, este totodată și cel mai interesant, el punând față în față două echipe din aceeaș categorie, cari au astfel de „aranjat" o revanșe.

Aceste ne face să socotim acest match ca cel mai tare al zilei și deci cel mai spectaculos.

Cine va învinge? Este greu de spus. Credem că rivalitatea nu va fi tranșată astăzi, jocul terminându-se la egalitate.

Va arbitra d. Ema Dumitrescu.

RAHOVA — MONITORUL OFICIAL

ORA 15: După amiază programul începe cu partida dintre Rahova și Monitorul Oficial.

Datorită rutinei, în care este mai superioară, Rahova își va însuși cele două puncte, dar nu fără luptă.

Va „conduce" d. Epuran.

VERGU — M OFICIAL

ORA 15.30: Vergu, revelația cupei de iarnă, întâlnește echipa feminină a Monitorului Oficial.

După un joc disputat, Vergu își va însuși victoria.

Arbitru „este," d. Florian.

VERGU — I. P. P.

La ora 16 se joacă prima partidă mai interesantă a după amiezei.

Vergu întâlnește I. P. P.-eul într'un joc care va fi aprig disputat.

Echipa „domnului" Ferry își va însuși victoria și de data aceasta, dar cu oarecare greutate.

Matchul va fi arbitrat de d. Manișoreanu.

START — RADU VODA

ORA 16.30: Un match echilibrat, care va fi foarte spectaculos, grație luptei pe care o vor duce cele două echipe pentru victorie, care până la urmă credem că nu va înclina de partea nimănui, un rezultat egal fiind mai nimerit.

Jocul va fi condus de d. Epuran.

BONAPARTE — AV. SPORTIV

ORA 17: Un match care promite mult, căci combatantele au un joc spectaculos, care a mulțumit întotdeauna publicul.

Rezultatul ? Depinde de Bonaparte, căci după ultimele versiuni, ar fi lipsită de doi titulari, Mera și Roșianu demisionând.

In acest caz, Avântul este net favorit.

Va arbitra d. Ema Dumitrescu.

CARAIMAN — MIORIȚA

ORA 17.30: „Caraimanistele" sunt favoarbilele întâlnirei.

Miorița neputând încă lupta contra tehnicei destul de avansate a adversarilor.

Arbitru va fi d. Bădescu.

VIITORUL — A. S. A.

ORA 18: Un adevărat derbyu este însă matchul dintre „lăzăriste" și „arhitecți". Ne face să afirmăm aceasta rivalitatea dintre echipe.

Intr'adevăr, activând în campionat în aceiaș serie, ele se luptă pentru locul secund.

„Lăzăriștii" au reușit în tur să câștige, așa că ambiția Arhitecturei este cu atât mai mare.

Va reuși astăzi să câștige? Credem că nu, căci Viitorul se prezintă mai bine ca în campionat.

Matchul va fi arbitrat de d. C. Herold.

CARAIMAN — VENUS

ORA 18.30: Revelația cupei „Inainte", Venus, întâlnește pe Caraiman, una din fruntășele categoriei secunde.

Acestea ne face să pronosticăm un joc strâns și spectaculos, dar al cărui favorit este „Venus".

Va arbitra d. Udemio.

O.C.B. — RADU VODA

ORA 19 : Ultimul match de volley-ball al reuniunii pune față în față două echipe cu deosebiri fundamentale.

Deoparte O.C.B., echipă veche în volley-ball și tehnică prin desăvârșire, iar de alta Radu Vodă echipă tânără și plină de elan.

In mod normal victoria O. C. B.-ului ar fi o chestiune „de minute". Cum însă până acum nu a adus în nici un match de cupă echipa completă, nu putem anticipa asupra rezultatului final.

MATCHURILE DE BASKET-BALL

VENUS — ARHITECTURA, O INTALNIRE CARE PROMITE MULT

ORA 17.30: Echipa de basket-ball a Venusului debutează astăzi în sală contra fruntașei categoriei secunde, A. S. A.

Deși activează în acest sport numai de 2 luni „Venusul" a reușit să-și alcătuiască o echipă redutabilă alcătuită numai din jucători tineri, care practică basket-ballul numai dela înființarea secției.

Aceasta ne face să pronosticăm o luptă aprigă, spectaculoasă și.... o victorie a „Venusului".

Partida va fi condusă de d. Udenio.

JUVENTUS — SP. STUDENȚESC II

Ultima întâlnire a zilei este furnizată de Juventus și echipa secundă a „universitarilor".

Favorit este Sp. Studențesc. Să vedem însă, dacă și pe teren își va menține șansele.

— gen. —

AVIAȚIE

In 1938

s'au stabilit importante performanțe aeronautice

Publicăm azi o interesantă listă a performanțelor aviatice din 1938.

Subliniem că recordul de iuțeală a fost doborît de germanul Udet, cel de înălțime de italianul Pezzi, iar cel de distanță de către englezii Kellet-Gething-Paine, performanțe cari împreună cu înconjurul pământului de către americanul Hughes, formează cele mai îndrăznețe realizări ale omului în domeniul sborului. De asemenea sunt de reținut sborurile germane Berlin-New-York, New-York-Berlin și Berlin-Tokio.

In general se poate spune că aviația și-a dat întreaga măsură a formidabilei sale desvoltări în anul 1938.

1 Ianuarie : Record de distanță în hidroavion stabilit de echipagiul italian Stoppani-Comani-Jaria : Cadix (Spania) Caravellas (Brazilia) 7.015 km în 26 ore 15. Hidroavion Cant Z 506 B.

24—25 Ianuarie: Raid de iuțeală în grup. Comandanți de bord: Biseo, Moscatelli și Bruno Mussolini: Roma-Rio de Janeiro în 39 ore 37 cu escală la Dakar, pe trei Savoia Marchetti S 79.

16—26 Martie: Raid de viteză al echipajului englez Clouston-Rikett, linia engleză Anglia-Noua Zeelandă și retur, 44.000 km. în zece zile 21 ore. avion D. H. Comet.

27—29 Martie: Record de distanță în hidroavion. Echipajul german Engel - Werner - Stein - Darmouth (Anglia)-Caravellas (Brazilia) 8.337 km. hidroavion Dornier Do 18.

17—22 Aprilie: Raid de viteză. Englezul Broadbent : Sidney (Australia) - Lympne (Anglia). 16.000 km. în 5 zile 5 ore 1 minut. Aparat Percivall Vega Gul

13—14 Mai : Record de distanță femenin în avion. Aviatoarea franceză Lyon: Istres-Abbadan (Golful Persic) 4.150 km. Avion Caudron „Aiglon".

14-15-16 Mai: Record de distanță cu avionu în circuit închis. Echipajul japonez Takahaski-Frigita-Hinkichi: 11.600 km. în 68 ore. Avion „Ailes du Siècle".

17 Mai : Record de distanță feminin, aviatoarea franceză Dupeiron. Oran-Melklaham (Golful Persic) 4.400 km. Avion Caudron Aiglon.

4 Iunie: Record de viteză în avion terestru: Germanul Udet. 100 km. în circuit închis cu 634 km. la oră. Avion Heinkel 112 U.

8 Iunie: Record de distanță, avion cu încărcătură. Francezul Rossi: 5.000 km. cu 400 km. pe oră. 1.000 kgr. încărcătură. Avion Amiot 370.

27—28 Iunie: Raid de distanță. Rușii Kokkamaki-Drionidinski: 6.850 km., cu 370 km. pe oră. Avion bimotor de bombardament.

7 Iulie: Sbor în grup. Patru echipagii britanice : Cranwell (Anglia), Ismailia (Egipt), 7.000 km. Avioane Vickers „Wellesley".

7 Iulie: Sbor fără motor. Record de distanță cu întoarcere la punctul de plecare. Germanul Flinks. Dela Brema-Lubeck și înapoi fără escală, 314 km.

9 Iulie: Sbor fără motor. Record de durată în biplas. Doi piloți englezi: 22 ore 10 min.

10—14 Iulie: Inconjurul lumii cu avionul. Americanul Hughes: New-York-New-York, 23.500 km. în 91 ore 17 durata raidului și 72 ore 02 de sbor efectiv. Viteză comercială 252 km. pe oră, mijlocie de sbor 320 km., cu bimotor Lockheed Electra 14

17 Iulie : Record mondial de distanță pentru sborul fără motor al piloților sovietici Kartachev-Savtzoy, 619 km. 748.

10—14 August: Raid de viteză. Germanii Henke și von Morau și doi oameni de echipagiu: Berlin-New-York în 25 ore cu 255 km. la oră și New-York-Berlin în 20 ore, cu 320 km. la oră. Focke Wulf „Condor".

11 Septembrie : Aerostație. Cupa Gordon-Bennet la Liége, victoria polonezului Janusz.

20 Septembrie: Sbor fără motor. Record mondial de durată în biplas. Germanii Kalhbacker și Fuckinger: 24 ore 51.

8—9 Octombrie: Record mondial de distanță în hidroavion. Englezii Bennett-Harvey: Scoția-Orange (Le Cap), 9.700 km. Mercuriy composit.

23 Octombrie : Record mondial de înălțime al italianului Pezzi: 17.074 km. Avion Caproni.

26 Octombrie : Record mondial de distanță femenin în avion. Aviatoarea sovietică Grizadoubova: 5.947 km.

3—5 Noembrie: Record mondial de distanță în avion în grup. Trei echipagii din R. A. F. 2 fără escală dela Ismailia (Egipt) la Port Darwin (Australia) 11.580 km.

30—31 Noembrie: Raid de viteză. Germanii Henke și von Morau și doi oameni de echipagiu: Berlin-Tokio în 46 ore, cu 330 km. la oră. Condor.

4 Decembrie: Record mondial de viteză cu încărcătură, italianul Tondi și trei oameni de echipagiu.

11—13 Decembrie: Sbor fără motor, durată în biplas. Germanii Boedecker și Zander. 50 ore 45 min., la Rossitten.

SPECTACOLE

Teatre

OPERA: matineu: D-na Butterfly;
NAȚIONAL : matineu : Fântâna Blanduziei; seara: Duduca Sevastița.
TEATRUL STUDIO : matineu : Actrița; seara: Capul de rățoi.
TEATRUL COMOEDIA: Ora 3 d. a. și seara: Visul unei nopți de iarnă.
TEATRUL LIBER (sub Comoedia): ora 3. d. a. și seara: Zile senine.
TEATRUL REGINA MARIA: ora 3 d. a. și seara: Azilul de noapte.
LIGA CULTURALA : matineu și seara: Othello.
ALHAMBRA: matineu și seara 1000 de ani pace
TEATRUL MODERN: matineu și seara: Miliția teritorială.
SAVOY: matineu și seara: Tănase Istanbul.
TEATRUL „MUNCA ȘI VOE BUNA" : matineu și seara : Camila trece prin urechile acului.
TEATRUL RELIGIOS (sala Liedertafel): Drumul Crucii.

Cinematografe

ARO: Crima Nataliei Roguin.
CAPITOL : Nopți albe în Petrograd și jurnal Metro.
SCALA: „Gibraltar", Jurnal și complectare.
CARLTON: Champs Elisées și Jurnal Fox.
SELECT: Baroana și valetul ei.
TRIANON: Cinci prieteni (La belle equipe) și jurnal Paramount.
ARPA: Mascatul, operă completă
BIZANTIN: O crimă fără importantă, Iluzia cea mare și artiști.
FEMINA : Vreau să mă mărit.
REGAL: „De-aș rege", Jurnal Paramount.
PALAS BULEVARD : Intrigă și orgoliu și completare.
ROXY : Nopți albe în Petrograd și jurnal Metro.
ELYSEE: Paris-Melody 1939 și jurnal Paramount.
FORUM: Casa din Malta și Manuela.
CORSO : Oameni fără nume, jurnal și completare.
AIDA: Stella Dallas și A doua lună de miere.
AMERICAN: Aventurile lui Marco Polo și Tom Sawyer (Haimanaua).
ATENEUL TEI: Contesa Walewska și Monstrul galben.
BARCELONA: Floare de ghiață și trupa de reviste.
CARMEN: Romeo și Julieta și Misterul unei crime
COTROCENI: Paramata și Fac ce-mi place.
DIANA: Tragedia unei generații și Domnișoara vedetă cu Shirley Temple și artiști.
DICHIU: Petru cel Mare, Căsătorie americană și jurnal
DACIA : Robin Hood cu Erroly Flyn și Răzbunarea Zeului Syva cu Peter Sorre.
DOINA : Mormântul lui Ghinghis-han și Prințesa Patinajului.
EDISON: Robin Hood și O lacrimă ascunsă
FLORIDA: Casa din Malta și Revista Revistelor cu Frații Ritz.
FRANKLIN: Aventurile lui Robin Hood și Banda veselă în excursie.
GLORIA: Capricio și Rivalii.
IZBANDA: Frou-Frou și 6 ore de trăit.
ILEANA: Evadatul 320 și Mister Zero.
LIZEANU: Submarinul D 1 și Patima
LOLICA: Oameni în lanțuri, Polițistul invizibil învingător și Banda veselă în vacanță.
LIA: Viață de artist cu Shirley Temple și Habanera.
LUCIFER: Tura, zeița junglei și Stăpânul Metropolei.
MARCONI: Cântecul dimineții, Satan în frac, jurnal și trupă de reviste și comedii.
MARNA: Senorita, Ultimul gangster și trupă de reviste.
MILANO: Pentru viața unui om și Cadrilul.
MODEL: Alarmă în India și Ciclonul
NISSA: O fetiță delicioasă și Stella Dalles
NERO: Șeicul și Habanera.
NONI : Floarea de ghiață, Cel mai bun prieten și artiști.
GLORIA: Albă ca zăpada și cei șapte pitici și Foivola d-ră Brent.
OMNIA: Sissy și Manuela
ORFEU: Tinerețea își cere dreptul și Clubul sinucigașilor,
ODEON: Atenție, d-le profesor și Bulu (Tigrul alb).
PARIS: Nomazii și Testamentul misterios
PACHE: Sfidătorii aerului și Nunta cu repetiție.
PAX: Diligența însângerată, Femeile vesele din Windsor și complectare.
RAHOVA: Aventurile lui Marco Polo și Umbra morții.
RIALTO: D-ra vedetă cu Sirley Temple și Minciuna Ninei Petrovna.
SPLENDID: Bătălia aurului și Nebuniile tinereței.
REX: Ultimul gangster și Adevărul îndrăcit.
TRIUMF: Cel mai bun prieten și Departe de țară.
TOMIS: Bătălia aurului și Capriciile destinului.
UNIC: Viață de artist cu Shirley Temple și Habanera.
VOLTA BUZEȘTI : Romanța argentiniană, Umbra morții și revistă.
VOLGA: Leopardul Suzanei și Minciuna sfântă.
VENUS: Inchisoare fără gratii și Șeicul.

FOOT-BALL

Rolul mijlocaşilor de margine în footballul modern

Sistemul modern este echilibrat numai dacă mijlocaşii de margine sunt jucători de valoare ridicată

Din punct de vedere tehnic, prin football modern se înţelege sistemul în WM şi toate celelalte variante derivate din acest sistem conceput de geniul lui Herbert Chapman.

Metoda de joc imaginată de managerul lui Arsenal a creat ani dearândul discuţii interminabile căci eficacitatea ei nu a fost iniţial recunoscută iar sistemul acesta adoptat acum de majoritatea cluburilor britanice a întâlnit adversari entuziaşti în a-i nega superioritatea.

Principala acuzaţie, care s'a adus sistemului modern — şi continuă a-i fi adusă — este aceea că ar fi prea defensiv. Toată lumea îşi închipue că dacă mijlocaşul centru este pus să păzească — mai mult sau mai puţin poliţist — pe centrul înaintaş advers iar interii sunt obligaţi să vină înapoi, ofensiva este dacă nu slăbită, dar trecută, cel puţin, pe un plan secundar.

Impresia aceasta îşi datoreşte existenţa faptului că lumea a lua în conştiinţa ei numai caracteristicile noi din apărare : că centrul half este paznicul neîntrerupt al înaintasului centru iar fundaşii marchează extremele şi că interii au misiunea de a veni mult înapoi. Şi toată această falsificare a înţelesului a venit pentrucă sistemul în W a fost anunţat ca o întărire a apărării şi pentrucă se ignoră în discuţiile, ce se duc, rolul modern al mijlocaşilor de margine.

Inainte, mijlocaşii de margine având misiunea de a marca extremele adverse aveau— fatal — un rol mai mult defensiv. Rolul ofensiv de a susţine şi a alimenta linia de atac a fost una din marile caracteristice ale mijlocaşului centru şi explică desăvârşit de ce titularul acestui post eşea mereu în evidenţă. Alerga mai mult şi era mereu în activitate.

Acum mijlocaşul centru a fost sacrificat în interesul ansamblului şi rolul lui a devenit aproape exclusiv acela de a fi apărător. Este evident că dacă mijlocaşii de margine ar fi rămas la vechiul lor sistem de marcat şi de plasament, acuzaţia că jocul modern este defensiv ar fi rămas valabilă.

Decât că echilibrul s'a restabilit prin aceea că jocul mijlocaşilor de margine a fost modificat şi el, aceştia devenind mai mul ofensivi decât defensivi. In footballul modern jocul mijlocaşilor de margine a căpătat o importanţă extraordinară.

Se poate afirma că înainte s'a jucat numai cu un mijlocaş centru iar azi se joacă cu doui.

In matchurile de ligă, pe care le-am văzut în Anglia, am remarcat întotdeauna, aproape, jocul formidabil al mijlocaşilor de margine. L-am văzut pe Craystone (Arsenal) trăgând la poartă din marginea careului de 16 metri şi pe Wellsh (Charlton) conducând ofensiva cu o forţă şi un spirit tactic desăvârşite.

In aceasta stă o mare eroare comisă în Europa de către cei cari au împrumutat ideea lui Chapman şi au căutat s'o aplice. Au fost de acord că interii au o misiune mult mai grea şi de aceea toată atenţia s'a îndreptat spre alegerea acestor jucători ignorându-se quasi complet că aceeaşi observaţie trebue făcută şi pentru mijlocaşii de margine.

Toate echipele, care au aplicat sistemul englez pe continent, au început o goană extraordinară după interi de valoare. Dar în sistemul conceput de Chapman mijlocaşii de margine au o misiune tot atât de importantă şi tot atât de dificilă. Intre jocul lor şi acela al interilor nu există o diferenţă mare.

Aceia dinre continentali, cari au văzut matchul jubiliar Anglia—Europa, au făcut surprinşi remarca — foarte importantă dar nu nouă — că englezii au jucat cu o tactică specială : cu şapte înaintaşi.

Ceeace este şi nu este adevărat. Nu-i adevărat că aceasta ar fi fost o tactică specială dar este perfect că au jucat cu şapte înaintaşi pentru simplul motiv că aceasta este tactica obicinuită a echipelor engleze. Mijlocaşii de margine joacă atât de ofensiv încât pot fi consideraţi ca alţi doi interi în echipă.

Incontestabil, interii şi mijlocaşii de margine au misiunea cea mai grea într'o echipă modernă. De aceea ei trebue să fie jucători de mare valoare. Dar şi de valoare egală pentrucă jocul lor e la fel de important şi dificil.

Petre Steinbach

O STARE DE SLĂBICIUNE INGRIJORĂTOARE

QUINTONINE
triumfă

„Am 31 de ani, scrie Dl. M. René PESTY, 5, rue d'Alsace-Lorraine din Garenne, şi ajunsesem într'o stare de slăbiciune în adevăr neliştitoare. Injecţii, poţiuni, nu am folosit. Am încercat Quintonine, care cel puţin este un produs natural. Termin abea primul meu flacon şi rezultatul este cu totul deosebit".

Quintonine este un extract concentrat lichid cu bază de plante tonice aperitive şi stomachice, la cari glicero-fosfatul de calciu adaogă elementele sale reconstituente. Amestecul de Quintonine cu un litru de vin de masă dă instantaneu un litru întreg de vin fortifiant delicios, suveran în toate cazurile de slăbiciune, anemie, depresiune, lipsă de poftă de mâncare. Un păhărel înaintea fiecărei mese — şi veţi regăsi repede bucuria de a trăi.

QUINTONINE

PRODUS FRANCEZ. — LABORATOARELE HELIN

Dă înfăţişare bună

LA FARMACII ŞI DROGUERII

SCRISOARE DIN JUGOSLAVIA

Leaderul invins!...

...Dar într'un match amical

Surprize in Cupa de iarnă

H. A. S. K. şi Gradjansky

au jucat un match de împăcare în stil ... de campionat

Belgrad (corespondenţă). — Activitatea footballistică n'a încetat nici un moment, ci continuă, fie prin matchuri amicale, fie oficiale — campionat sau cupă.

CUPA DE IARNA

In cadrul cupei de iarnă s'au disputat patru întâlniri mai mult sau mai puţin interesante, după cum era terenul, iar terenurile acoperite cu zăpadă s'au desfundat.

Rezultatele:

LIUBLIANA : LIUBLIANA-GRADJANSKI (Z.) 2—1 (1—0)

Joc disputat pe un ger ascuţit. Asistenţa extrem de redusă: 600 spectatori. Invingătorii au meritat victoria si chiar la o diferenţă mai mare. Zagrebienii, surprinşi de un adversar în formă care atacă numai cu pase lungi în adâncime, s'a lăsat intimidat. Cei doi portari, Lindner şi Glaser au fost cei mai buni jucători.

ZAGREB: HASK-SLAVIA (SAR.) 1—0 (1—0)

„Academicienii" au furnizat un joc sub aşteptări, dând prilej oaspeţilor să se afirme. Unicul punct al partidei a fost înscris de Hitretz în min. 61.

SPLIT: HAIDUC-SPLIT 2—0 (0—0)

Haiduc a învins mult mai usor decât arată scorul. Şi-a surclasat adversarul în joc. Autorul goalurilor: Matoşici III. Jocul a fost influenţat de un vânt puternic.

ZAGREB: CONCORDIA-BATA 2—0 (1—0)

Teren îngheţat, foarte greu. Gazdele şi-au adjudecat victoria în mod dificil. Bata a opus o rezistenţă onorabilă.

LEADERUL INVINS !

Duminică s'a disputat aici matchul amical dintre Jugoslavia şi Beogradsky.

Spre surprinderea generală, leaderul campionatului a fost învins, PE MERIT, de Jugoslavia S. K. cu 2—1 (1—1).

Un joc titanic, pe un strat de zăpadă destul de gros şi în faţa a 2000 de spectatori.

Invingătorii au furnizat o partidă foarte bună.

Au marcat: Petrovich, Savici (Jug.) şi Radovanovici (B.) din 11 m.

UN MAT DE IMPACARE

La Zagreb, tot Duminică, a avut loc un match de „împăcare" între veşnicii rivali HASK şi Gradjansky.

Cât de bine şi-a atins scopul acest match, s'a văzut: jocul a fost foarte dur, iar suporteurii îndrăciţi au „luptat" intens.

Numai amicală n'a fost această partidă.

HASK a învins cu 2—1 (1—0). Au marcat: Bondora (2) şi Leşnik (Grad.).

— Abr. —

Nouile comisii districtuale de arbitri ale ligii de sud au fost numite

Comisiunea de arbitri a ligii de sud, sub preşedinţia d-lui Şt. Lucescu, în completul d-lor Bauer, Mihu Augustin şi Gh. Pohrib, a numit pentru anul în curs următoarele comisiuni districtuale de arbitri:

BRAILA: preşedinte d. N. Oprişenescu. Membri: Klein C. şi I. Stănescu.

GALAŢI: preşedinte d. T. Danielescu. Membri: Profite Stamate şi V. Rustea.

CONSTANŢA: preşedinte d. M. Benderli. Membri: V. Vartolomeu şi Gh. Filip.

PLOEŞTI: preşedinte d. Ionescu Tope. Membri: Gh. Chiţu şi M. Paraschivescu.

GIURGIU: preşedinte d. Iarosevici. Membri: Omete şi Stoenescu.

Shooturi şi bare

● *KORANYI, fostul fundaş al Ferencvarosului, care în ultima vreme jucase la Phoebus, a fost angajat în America de Sud.*

● *Arbitrul elveţian Joraan va conduce matchul Franţa-Polonia, care se joacă Duminica viitoare la Paris, iar întâlnirea Belgia-Germania din 29 Ianuarie va fi arbitrată de d. Eklöw (Suedia)*

Deciziile comisiei superioare de apel

Comisiunea superioară de apel, în şedinţa ţinută Vineri seara, a luat următoarele deciziuni.

1. A respins ca nefondat apelul grupării Textila M. W. din Iaşi, menţinând deciziunea C. C. N. din 27 Septembrie 1938, în legătură cu jocul Gloria C. F. R. din Galaţi, disputat la 11 Septembrie 1938.

In urma acestei deciziuni Textila rămâne amendată cu 21.912 lei.

2. A amânat pentru 20 Ianuarie 1939 apelul grupării Traian (Tighina) pentru ca serv. contabilităţii F.R.F.A. să refere asupra decontării jocului cu gruparea Sporting (Chişinău).

3. Admite în parte apelul grupării Arsenal (Buc.) şi-i ridică amenda de 1000 lei, aplicată de comisiunea de transferări pentru legitimarea frauduloasă a jucătorului Munteanu C., urmând ca pentru programarea jocului cu Ciclop să se pronunţe comisiunea de foot-ball a Ligii de sud.

4. Se respinge ca tardiv introdus apelul grupării Harghita (Odorhei) privind transferarea jucătorului Pastor Tiberiu.

5. Idem, apelul grupării Industria Iutei (Buc.), privind amenda de 1000 lei, aplicată de comisiunea de transferări pentru legitimarea frauduloasă a jucătorului Cuţea Petre, menţinând în totul deciziunea sus numitei comisiuni cu privire la dreptul de joc al jucătorului.

6. Admite apelul grupării Corvinus, ridicându-i amenda de 500 lei, aplicată de comisiunea de transferări.

Epigrame...

Selecţionatei divizia A, care a bătut în 3 matchuri consecutive pe greci.

Zău că grea mai fuse soarta
ce căzu pe bieţii greci ! !
Mi i-aţi încălzit atâta,
c'au rămas, sărmanii, reci ! !

Aceleiaş selecţionate, care a făcut un match nul şi două victorii cu turcii.

Turcii au strigat în van
către-Alah: Aman!! Aman!!
Căci şi voi, ca nişte lei,
aţi strigat mai cu temei
„Haideţi mă! Pă ei! Pă ei!"

D. Moltozi

Football

STOP...

● Matchul *de cupă dintre Aston Villa și Ipswich a înscmnat un record de asistență și de rețetă, pentru arena grupării provinciale.*

Intr'adevăr, au asistat 28.194 de spectatori și gruparea Ipswich a încasat 1948 lire sterline (aproape lei 2 milloane).

● *In cadrul Cupei Angliei Joi, au fost rejucate alte trei matchuri, cari s'au soldat cu următoarele rezultate :*

Manchester City-Norwich City 5:.0
Sheffield W.-Jeovil 2:1.
Doncaster-Southport 2:1.

Asparuch a devenit celebru

Revista italiană „Il Calcio Ilustrato" anunță că recordul român pentru sumele plătite cu ocazia deslegărilor de jucători a fost stabilit în cazul Asparuch, jucător pentru care Mica din Brad a plătit suma de 160.000 lei.

Și, bineînțeles, italienii se miră de modicitatea sumei.

Ne-ar părea bine să fie așa. Din nenorocire însă, lucrurile nu stau tocmai cum cred italienii și-i informăm pe calea aceasta că și la noi se plătesc sume tot atât de mari ca și în Italia la bursa sclaviei moderne.

Campionatul în Europa

FRANȚA

După matchurile de cupă din Duminica trecută, campioantul de football al Franței va fi reluat azi cu următorul program :

Excelsior-Sète
Lens-Lille.
Fives-R. C. Paris.
Rouen-St. Etienne
Strasbourg-Metz.
Marseille-Roubaix.
Sochaux-Cannes.
Antibes-Le Hâvre.

ITALIA

Penultima zi a turului campionatului italian programează următoarele matchuri :

Torino-Juventus.
Triestina-Liguria
Lucchese-Milan.
Modena-Novara.
Romo-Lazio.
Napoli-Bologna.
Ambrosiana-Livorno.
Genova-Bari.

București-Athena 3-2 (2-0)

„De multă vreme n'am mai văzut un match ca acel de eri!"

Athliticon Vima: „Eri, echipa română a avut un adversar (pentrucă Vineri n'a avut...) și i-a apărut în față de multe ori spectrul înfrângerii"

O Hronos: „Selecționata București a făcut impresia unui ansamblu admirabil, are un „11" de mare valoare"

După a doua victorie românească, cu 3-2 asupra selecționatei Athenei, presa greacă și-a manifestat din nou nemulțumirea, dar de data aceasta pentrucă echipa atheniană a ratat o frumoasă victorie.

In general, se citește în rândurile ziarelor elene o satisfacție că selecționata s'a comportat mai bine decât „echipa federației elene".

Spicuim din cronicile apărute câteva pasagii mai interesante.

Astfel din „Athliticon Vima" („Tribuna atletică") :

— Selecționata României—combinata Athenei 3-2 (2-0).

— Jocul s'a desfășurat pe o ploaie continuă și pe un teren cu băltoace.

— Athenienii au jucat mai bine decât echipa federației, pierzând mai multe ocazii cu care ar fi reușit să învingă.

Sub acest titlu, citim :

„Vremea n'a favorizat eri deloc nici inițiativa federației de a organiza, nici efortul jucătorilor selecționați ai Capitalei.

„O ploaie deasă, continuă, enervantă, a făcut pe spectatorii noștri să se gândească cum ar putea să găsească altă ocupație decât să asiste la match".

UN TEREN IMPOSIBIL

După ce descrie terenul mocirlos, plin de băltoace, ziarul athenian scrie :

„In felul acesta, jucătorii noștri — pe teren mlăștinos — era greu să câștige.

BIETUL SCLAVUNOS !...

„Cel care a plătit oalele sparte a fost Sclavunos care s'a perindat prin toate băltoacele.

„La un moment dat a plonjat în picioarele lui Baratky. S'a sculat mândru să degajeze, când a observat că mingea rămăsese înfundată în noroi. Un nou plonjeon, mai disperat, și situația a fost salvată".

UN MATCH „RAR"

Revenind la match, „Athliticon Vima" scrie :

„...A fost o luptă dură și foarte interesantă. Din nefericire, jucătorii noștri n'au câștigat, dar au jucat cu convingerea și hotărîrea să învingă. Și puținii spectatori care au îndurat totul numai și numai în speranța unei victorii, au plecat iar dezamăgiți și cu unica satisfacție că jucătorii au jucat mai bine decât Vineri și că românilor le-a apărut de multe ori spectrul înfrângerii"

„De multă vreme n'am mai văzut un match ca acela de eri..."

APARAREA ROMANILOR SE IMPUNE

Grecii au început jocul dovedind o bună dispoziție :

„Din inițiativa lui Criticos, atacul nostru încearcă să provoace spărturi-„găuri" în puternica apărare românească și să ajungă în poziție de shoot. Văzând aceasta, spectatorii și-au întărit speranța în victorie.

PRASSLER ȘI FACE DATORIA

„Dar, în minutul 5, la primul atac organizat al românilor, ni s'a tăiat pofta, iar extremul stânga Prassler a shootat în colțul opus reușind primul goal. Lovitura n'a fost puternică. Sclavunos însă, nici nu s'a mișcat.

„Din cauza noroiului ?..."

...ȘI APOI AUER

Grecii reiau ofensiva, obțin un corner neutilizat, dar în min. 14... :

„...Pasivul nostru se impovărează cu încă un goal. Auer primind o pasă dela Reuter, trece cu o feintă printre fundașii noștri și marchează — printr'un shoot ras cu bara — al doilea goal.

„De acum românii se mișcă mai iute și joacă mai în voe. S'ar crede că noroiul nu-i împiedică, în contrast cu jucătorii „noștri" care par lipiți de teren".

ASEDII LA POARTA LUI NEGRU

Al doilea goal aduce o perioadă de dominare, după care grecii sunt acei care atacă, asediând poarta adversă, unde se produce o adevărată panică.

Invălmășeala este mare, grecii trag în adversar. Negru este însă norocos. Balonul aterizează în brațele sale.

Grecii continuă să domine, din nou asediu la poarta norocosului Negru, dar niciun rezultat :

„Enervarea cuprinde tribunele din cauza ghinionului. Mighiakis trage puternic, mingea găsește bara laterală, în interior, și intră în... brațele lui Negru care se afla în centru porții".

„Negru respinge cu pumnul la Maropoulos care reia direct cu capul spre poartă. Negru însă plonjează și evită pericolul".

INEFICACITATEA GRECILOR

Concluzii după prima repriză :

„Atacul nostru a atacat mai mult, dar echipa a avut un ghinion neobicinuit. Totuși, cu toată activitatea depusă, înaintașii noștri s'au dovedit de multe ori ineficaci.

ALT ADVERSAR PENTRU GRECI : NOROIUL

După pauză echipele s'au prezentat cu câteva modificări în formații.

„Atacurile grecilor rămân fără rezultat pentrucă apărarea română este la înălțime și se ține mai bine pe picioare pe un teren alunecos".

TOTUȘI, GOAL !

„In min. 13, echipa noastră marchează primul punct pe care spectatorii îl primesc cu mare entuziasm.

„Mighiakis trece peste Lenghel și pasează lui Maropoulos care trage cu efect : 2-1".

La reluare, grecii revin în fața porții lui Negru, dar sunt respinși, deși românii — după succesul adversarului — s'au cam pierdut.

IN SFARȘIT, IATA ȘI EGALAREA

Cei 11 jucători greci cu moralul ridicat preiau inițiativa. Se pierd ocazii peste ocazii. Un shoot foarte puternic al lui Criticos care a trezit în tribune speranța egalării este respins de Negru.

„Egalarea vine însă în min. 20. La un corner bătut de Tsoutsos se produce o mare învălmășeală în careul românilor.

Remundos pasează lui Criticos și acesta, cu un shoot admirabil cu „stângul", reușește să marcheze — din bară — goalul egalizator.

„Victoria surâde jucătorilor noștri, care reiau ofensiva".

PENTRU PUȚIN TIMP. INSA...

Urmează un joc de centru după care...

„...Urmează un atac românesc foarte iute, condus de mobilul și inteligentul Baratky. Moldovan reia balonul care se lovește de picioarele lui Sclavunos.

„Românii însă insistă și în min. 26, Baratky — dintr'o pasă a lui Auer — marchează cu un shoot frumos „ras de terre" în colțul porții. A fost prețiosul goal al victoriei".

OFENSIVA DISPERARII

Grecii pornesc imediat într'o ofensivă disperată. Maropoulos este singur în fața porții, Negru îi iese în întâmpinare și grecul — zăpăcit — trage alături.

„Cea mai mare ocazie pe care am văzut cândva ratată.

„Maropoulos a pierdut o ocazie care a influențat mult rezultatul".

UN EPISOD AMUZANT

„In ultimele 15 minute de joc, lupta este impresionantă și efortul jucătorilor noștri pentru a egala este plin de disperare.

„Insă, acest efort n'a adus niciun rezultat pentrucă apărarea românilor joacă dur și fiindcă atacul oaspeților acționând în voe și cu pase iute și pe jos, aduc foarte des balonul în terenul nostru și amenință chiar să urce scorul.

„Din fazele acestui sfert de oră merită să fie reținută una :

„Sclavunos a eșit înaintea aripei drepte române care venea în trombă spre poarta lui și cu care s'a ciocnit

In învălmășeala produsă Sclavunos pierde balonul în noroi, se întoarce grăbit spre poartă, dar zărind-o plonjează spre ea. Din fericire, pentrucă românii — care avuseseră aceeași iluzie — se năpusteau spre ea.

ULTIMA CARTE !

„In ultimul minut de joc, încă puțin ar fi trebuit ca să egalăm. Mighiakis bate un foult, dar Triandafilis reia în out.

„Cu asta s'a pierdut și ultima sclipire a speranțelor noastre în victorie, speranțe care reînviaseră cu câteva clipe mai înainte".

ROMANII AU AVUT UN ADVERSAR...

„Combinata Athenei a jucat incomparabil mai bine de cât reprezentativa federației și putea câștiga matchul de eri tot așa de bine cum l-a pierdut.

„Dealtfel, echipa română— eri — când a avut un adversar (pentrucà Vineri n'a avut...)—a fost obligată să se întrebuințeze mult. A alcătuit un ansamblu destul de puternic, cu pase precise și joc iute. Portarul — cu tot noroiul — a fost precis în intervenții, fundașii stabili și duri, mijlocașii muncitori, iar înaintașii mobili și periculoși".

CEA MAI GREA VICTORIE

După match, jucătorii români au declarat ziarului athenian :

„Am câștigat cel mai greu joc. Vom câștiga sigur și asupra Pireului (N. R. — Au și câștigat...).

„Sclavunos și Criticos au fost cei mai buni jucători greci".

UN ADMIRABIL ANSAMBLU

Confratele „Hronos" („Timpul") însă, este mult mai sincer în aprecieri.

Sub titlul **„Cum au învins din nou românii"**, scrie :

„Echipa română s'a prezentat pe teren ca reprezentativa orașului București și imediat după începerea jocului, cu toate că în atac nu avea decât pe faimosul Baratky, a făcut impresia unui admirabil ansamblu și a dat dreptate celor ce am scris alaltăeri despre valoarea ei".

*

„11-le elen era — în primele minute — complet dezorganizat când adversarului completă libertate de acțiune".

*

„Echipa noastră a jucat cu multă ambiție și românii au înțeles imediat că nu pot câștiga decât cu eforturi excepționale și au jucat decisi".

ROMANII L-AU AVUT ȘI PE BARATKY...

„Terenul plin de noroi a împiedicat mult pe jucătorii greci, pe când — din contră — românii au fost mult mai familiarizați și, afară de aceasta, l-au avut și pe Baratky care combina mai bine în linia sa de atac".

*

„In concluzie, trebue să reținem că echipa noastră a reușit o comportare demnă de laudă, după cum și românii — cu al doilea lor joc — au arătat că au un „11" de mare valoare. Combinațiile lor erau mai technice decât ale echipei noastre.

„Dacă reprezentanții noștri ar fi jucat din primele clipe așa de viu și hotărît ca românii, în loc de 3-2 pentru români, am fi avut ocazia să aplaudăm o frumoasă victorie grecească".

Rapid reia antrenamentele: la 22 Ianuarie jucătorii cari au rămas în țară, la 5 Februarie cei cari au jucat în Orient

După Venus, iată că și „Rapid și-a anunțat reluarea antrenamentelor.

Feroviarii au fixat data de 22 Ianuarie, când jucătorii care n'au participat în turneul din Orient vor face primul antrenament, fie în sală. fie pe teren.

Ceilalți feroviari: Auer, Baratky, Costea, Negru, Lengheriu, Moldovan și Rășinaru, se vor odihni până la 5 Februarie. când vor relua și ei antrenamentul.

Azi la Băneasa Trap

PROGRAM INTERESANT

ROLAND D, HANIBAL II, RAI ŞI THEODORA SE INTALNESC IN PREMIUL APOLO. PREMIUL AMAZONE B, O CURSA REUŞITA ŞI DE REALA ATRACŢIE

Programul reuniunei de azi dela Băneasa Trap este reuşit în toate privinţele.

Alergările zilei alcătuite cu o deosebită dexteritate, promit să furnizeze dispute de reală atracţie.

Capul de afiş îl deţine premiul Apollo, în care vor alerga o serie de trăpaşi excelent cotaţi şi două vedete, Roland D şi Hanibal II.

Remarcăm deasemeni premiul Amazone B, o cursă în care vor concura fondişti verificaţi. Restul programului încadrează în notă probele de cari am pomenit mai sus.

FAVORIŢII NOŞTRI

PREMIUL ARCIZ

Forma publică este de partea lui Vrăjitor.

Armăsarul grajdului Weich are la activ câteva succese concludente. Deşi dă handicapuri importante, noi credem că va birui. Florita şi Sorana sunt principalele lui adversare.

Indicăm: VRAJITOR. Florita, Sorana.

PREMIUL ALBA

Dorka primeşte avantagii mari. Forma ei este mulţumitoare. Cum beneficiază şi de o situaţiune favorabilă, este probabilă victoria ei. Havana şi Pock reprezintă un real pericol pentru pensionara lui Grünwald

Indicăm: DORKA, Havana, Pock.

PREMIUL APOLLO

Hanibal II are la activ două bune comportări. Dacă le va repeta, este capabil să dispună de Roland D la 80 de metri. Rai deşi reintră are serioase veleităţi.

Indicăm: HANIBAL II. Roland D Rai.

PREMIUL ALEXANDRENI

Tufănica în actuala formă este în măsură să dispună de Beţiv şi Makrele.

Indicăm: TUFANICA. Beţiv, Makrele.

PREMIUL ADANCATA

Arvuna poate dispune de Va-ta la 20 de metri. O bună şansă mai are Geisha.

Indicăm: ARVUNA, Va-ta, Geisha

PREMIUL AMAZONE B

Grea alergare. Mai mult prin simplă impresie alegem pe Fama, Primrose şi Catinca, pe care le preferim în ordine.

Indicăm: FAMA, Primrose, Catinca.

REPRIZA INTAIA A PREMIULUI ANDRAŞEŞTI

Dacă Parma a progresat între timp, va câştiga. Bravo şi Zalud mai au şansă.

Indicăm: PARMA, Bravo, Zalud.

REPRIZA A DOUA A PREMIULUI ANDRAŞEŞTI

Spic deţine o bună condiţie. Fără greşeli n'ar fi exclus să scape. Mai remarcăm pe Luţa şi Bunel.

Indicăm: SPIC, Luţa, Bunel.

Last Post şi Bistolfi
au doborât două recorduri anul trecut

La sfârsit de an, se obişnueşte ca în fiecare domeniu să se facă statistici, unele foarte interesante.

Astfel, în Franţa, la Long Champs, s'au bătut în cursul anului trecut două recorduri ale pistei.

Pe 1000 metri, vechiul record deţinut de La Fayette (0'58" 72/100), a fost doborât de trei anul Last Post (0'58" 14/100). Ambele recorduri au fost obţinute la aceeaşi vârstă — 3 ani — şi în acelaş premiu. Prix de Senailly.

Al doilea record doborât a fost acela pe 1800 de către Bistolfi. Excelentul trei ani a mers în 1'54" 20/100 faţă de 1'54" 32/100 stabilit în 1930 de către Alcyon.

In treacăt, trebue să notăm, că în general recordurile stabilite în 1938 sunt excelente, şi că toate se apropie de cele încă nedoborite.

Majoritatea deţinătorilor de recorduri din 1938 sunt cai tineri — 2, 3 şi 4 ani — iar numai doi cai sunt bătrâni: Valroza — 6 ani 1800 metri — şi Cosquilla — 5 ani. 2.200 metri.

Nearco, excelentul alergător francez a stabilit pe 3000 metri un record cu doar două secunde inferior, celui deţinut de Takemay Tip, încă din 1926. Nearco: 3'12'88/100 şi Take my Tip: 3'10'56/100.

CONCURENŢII DECLARAŢI OFICIAL

Premiul ARCIZ
Condiţie (1/1) 11500 lei

Lin	1680	I. Szabo
Comoara	1680	0
Flăcău	1680	Voronin
Crăiasa	1700	0
Sorana	1720	V. An-sky
Elena	1720	Brânzea
Dâmb	1740	Dobrescu
Harry Boy	1740	Ghinea
Va-ta	1740	0
Primăvara	1740	Pavlic
Florita	1760	Drăgotescu
Arvuna	1760	0
Ghimp	1780	Slobozenco
Hollo	1780	0
Vrăjitor	1780	Fischer

Premiul ALBA
Condiţie (1/5) 13000 lei

Ghimp	2100	0
Parma	2140	0
Dorka	2140	Grünwald
Olenca	2160	0
Mura II	2160	0
Busuioc	2160	Ghinea
Champion jr.	2160	Fischer
Lăcrămioara	2160	Crotenco
Catinca	2180	0
Pikaver	2180	0
Igor	2180	Gram
Bruma II	2200	Lucan
Brebenea	2200	Gaidaev
Pock	2220	Szabo
Talaz	2240	0
Havana	2240	V. A-sky
Gruia	2240	0
Coconaş	2240	0
Guardan Girl	2260	0

Premiul APOLLO
Condiţie — 15000 lei

Leona	1700	0
Rai	1720	Gaidaev
Farao	1720	Slobozenco
Flying	1720	0
Oszlany	1740	Szabo
Theodora	1740	Bordei
Venezia	1740	T. Marcu
Talaz	1740	0
Luntraş	1740	Dobrescu
Szelvesz	1740	Ghinea
Viitor	1760	0
Antrag	1760	0
Amzel	1760	0
Rosalinde	1760	0
Hanribal II	1760	Grăjdănescu
Handicap	1760	0
Lucifer II	1730	0
Champion	1780	0
Gretelbub	1800	0
Roland D.	1840	Fischer

Premiul ALEXANDRENI
Performanţă — 15000 lei

Mura II	2100	T. Marcu
Beţiv	2100	E. Fischer
Elixir	2120	0
Makrele	2120	Grünwald
Ta-va	2120	Drăgotescu
Mura	2120	I. Szabo
Gl. Worthy	2140	0
Busuioc	2140	0
Sultana	2140	Zabelin
Durdulia	2140	Corol
Brad	2140	0
Tufănica	2140	Gaidaev
Champion jr	2160	0
Eftin	2160	Crainic
Legionar	2160	Slobozenco
Handicap	2160	Borisiac
King Worthy	2180	Ghinea
Lăcrămioara	2180	0

Premiul ADANCATA
Handicap — 11500 lei

Luna	1700	0
Fudul	1720	Slobozenco
Dudu Gordon	1740	Gaidaev
Pan Worthy	1740	Borisiac
Guy Worthy	1740	Ghinea
Furor	1760	0
Cavaler	1760	0
Lancia	1760	x
Va-ta	1760	Drăgotescu
Mister	1730	0
Arvuna	1780	Crainic
Mohor	1800	Szabo z
Florita	1800	0
Geisha	1800	V. An-sky
Tals	1800	Pavlic
Zvon	1820	Fischer
Puica	1820	0

Premiul AMAZONE B
Handicap — 18.000 lei

Catinca	2100	Ghinea
Kismet	2120	0
Fama	2140	Bordei
Colina	2140	I. Szabo
Ieroşca II	2140	Gram
Primerose	2140	T. Marcu
Talaz	2140	Dumitrescu
Szelvesz	2140	0
Pleava	2140	Dobrescu
Blondella	2160	Grünwald
Edith	2160	E. Fischer
Torent	2160	Crainic
Guardian Girl	2160	0
Amzel	2160	0
Naplopo	2160	0
Anny Worthy	2180	0
Viziru	2180	0
Kanada	2220	Gaidaev

Premiul ANDRAŞEŞTI
Handicap — 13.000 lei (Repr. I)

Izma	1700	Voronin
Bravo	1720	Grăjdănescu
Parma	1720	Crotenco
Zalud	1740	Dobrescu
Zgomot	1740	Gaidaev
G-ral Worthy	1760	Corol
Pikaver	1780	Lucan
Brad	1780	Fischer
Kamaa	1800	Grünwald

Premiul ANDRAŞEŞTI
Handicap — 13.000 lei (Repr. II)

Spic	1740	Gram
Luţa	1740	Iurca
Bunel	1760	Dobrescu
Leu	1780	Marcenco
Domnica	1780	Borisiac
Rugina	1800	Fischer
Sultan II	1800	Gaidaev
Dorna	1800	Pavlic
Pacahantos	1820	Ghinea

PRONOSTICURILE PRESEI

ZIARELE	Premiul Arciz	Premiul Alba	Premiul Apollo	Premiul Alexandreni	Premiul Adâncata	Premiul Amazone B	Pr. Andrăşeşti (repr. I)	Pr. Andrăşeşti (repr. II)
Universul Sport	Vrăjitor Florita	Dorka Havana	Hanibal II Roland D	Tufănica Beţiv	Arvuna Va-ta	Fama Primrose	Parma Zalud	Spic Luţa
Gazeta Sporturilor	Florita Vrăjitor	Dorka Havana	Hanibal II Theodora	Tufănica Makrele	Pan Worthy Dudu Gordon	Fama Blondella	Parma Kamaa	Spic Bunel
Universul	Florita Vrăjitor	Dorka Havana	Hanibal II Roland D	Durdulia Tufănica	Arvuna Geisha	Edith Fama	Bravo Parma	Luţa Spic
Curentul	Vrăjitor Sonora	Dorka Havana	Hanibal II Roland D	Tufănica Mura	Dudu Gordon Geisha	Edith Kanada	Izma Parma	Rugina Bunel
Ordinea	Vrăjitor Va-ta	Dorka Pock	Hanibal II Luntraş	Makrele Beţiv	Geisha Va-ta	Ieroşca II Fama	Izma Pikaver	Bunel Spic
România	Ghimp Dâmb	Havana Dorka	Roland D Hanibal II	Tava Makrele	Geisha Arvuna	Kanada Fama	Zalud Bravo	Bunel Luţa
Seara	Vrăjitor Va-ta	Dorka Pock	Hanibal II Luntraş	Makrele Beţiv	Geisha Va-ta	Ieroşca II Fama	Izma Pikaver	Bunel Spic
Semnalul	Florita Harry Boy	Dorka Pock	Hanibal II Roland D	Tufănica Eftin	Pan Worthy Fudul	Primrose Fama	Parma Brad	Bunel Dorna
Frontul	Ghimp Florita	Dorka Pock	Hanibal II Roland D	Makrele Sultana	Geisha Arvuna	Edith Colina	Parma Izma	Kama Pacahantos
Cei mai indicaţi	Vrăjitor 4 Florita 3 Ghimp 2	Dorka 8 Havana 1	Hanibal II 8 Roland D 1	Tufănica 4 Makrele 3 Durdulia 1 Tava 1	Geisha 4 Arvuna 2 Pan Worthy 2 Dudu Gordon 1	Edith 3 Fama 2 Ieroşca II 2 Kanada 1 Primrose 1	Parma 4 Izma 3 Bravo 1 Zalud 1	Bunel 4 Spic 2 Kama 1 Luţa 1 Rugina 1

Informaţii

● **ALERGARILE incep azi la Băneasa-Trap la ora 13.30.**

Jocul austriac va continua azi la Băneasa-Trap. Premiul iniţial este de 42.760 de lei.

Pariul începe cu a doua cursă, premiul Alba. Reprizele premiului Andrăşeşti contează ca alergări separate.

● **IN PROGRAMUL oficial al alergărilor de azi s'a strecurat o eroare în premiul Apollo. In locul lui Rai, dntr'o greşeală de tipar, a fost trecut Pai. In realitate este angajat Rai care va fugi şi va fi condus de Gaidaev.**

● **EVENTUL va funcţiona azi la Băneasa-Trap în cursa întâia cu a treia (Premiile Alba şi Apollo), a treia cu a patra (Premiile Apollo şi Alexandreni) a cincea cu a şasea (Premiile Alexandreni şi Adâncata) şi a şasea cu a şaptea (Premiul Amazone B şi repriza întâia a premiului Andrăşeşti).**

● **Pista dela Băneasa Trap se prezintă în excelente condiţiuni. Se va alerga cu sulkyurile.**

SPORTURI DE IARNA

TELEFON CLUB

A REUŞIT UN REZULTAT ONORABIL LA BRUXELLES, CEDAND CU 5-10 ECHIPEI ETOILE DU NORD

Bruxelles, 14. — **Aseară s'a desfăşurat în localitate matchul de hockey pe ghiaţă dintre echipele Telefon Club din Bucureşti şi Etoile du Nord.**

Victoria a revenit gazdelor la scorul de 10:5.

Punctele echipei bucureştene au fost marcate de Ţico (2), Botez (2) şi Brackl.

(N. R.: Rezultatul dovedeşte că Telefon Club este în real progres. Anul trecut bucureştenii au fost învinşi cu 10:1, iar acum au marcat cu 4 goaluri mai mult, primind tot atâtea ca în trecut. Amintim că în Etoile du Nord joacă 4 canadieni profesionişti).

Campionatele europene şi mondiale de patinaj artistic

Comitetul regional de patinaj are amabilitatea să ne comunice programul şi datele campionatelor europene şi mondiale de patinaj artistic.

Iată acest program:

Domni: Davos (Elveţia), **27, 28, 29 Ianuarie 1939, înscrieri până la 21 Ianuarie, orele 20. Taxa 5 coroane suedeze. Adresa „Internationaler Schlittschuh - Club—Davos". Concomitent au loc concursuri de alergări şi patinaj artistic — perechi.**

Doamne: Londra (Anglia) **23. 24 Ianuarie 1938.**

Inscrieri până la 4 Ianuarie. Adresa: National Skating Association of Great Britain, au Temple Chambers, Temple Avenue London E. C. 4.

Figuri impuse: Nr. 13, 21 ab, 22 ab, 34 ab, 39 ab, 40 ab. Maximum puncte figuri impuse 240. Maximum puncte figuri libere 159.6. Maximum total puncte 399.6.

Perechi: Zakopane **(Polonia) 3, 4 Februarie.**

Inscrieri până la 28 Ianuarie. orele 20. Taxa 4 coroane suedeze (aur). Adresa Polski Zwiazek Lyzwiarski ul Szopena 3/11 Warsawa.

CAMPIONATELE MONDIALE
Patinaj artistic

Domni şi perechi: Budapesta **(Ungaria) 16, 17, 18 şi 19 Februarie 1939. Inscrieri până la 11 Februarie, orele 20. Taxa 5 coroane suedeze (6.50 pengö—lei 200). Adresa: Budapesta Korcselyazo Egylet Budapest 72, Postfach 8.**

N. R. — *Dat fiind că din acest program lipsesc campionatele mondiale de patinaj artistic rezervate doamnelor, ne grăbim să adăugăm că ele vor avea loc la Praga între 9-11 Februarie).*

„H. C. Ilirija"

câştigătorul primului campionat naţional jugoslav de hockey

Echipa din Ljubljana a repurtat două frumoase victorii internaţionale

Ljubljana (corespondenţă).— **Oraşul nostru a găzduit primul campionat naţional de hockey de ghiaţă, sub formă de turneu. Au participat patru echipe şi anume: Ilirija (Lyubljana), Hask, Marathon (Zagreb) şi Z. K. D. (Karlovatz).**

In primul match Z. K. D. — Marathon, victoria a revenit echipei din Karlovatz la scorul de 2—0. Intâlnirea secundă însă, nu s'a mai putut disputa deoarece Hask n'a venit la timp pe patinoar, iar comitetul federal a proclamat învingătoare cu 6—0 pe Ilirija.

Astfel că finala a avut loc între Ilirija şi Z. K. D. Teamul local a câştigat la scor: cu 11—0 (6—0, 2—0, 3—0).

*

In match de deschidere, Hask a dispus de Marathon cu 5—3 (1—0, 3—2, 1—1).

După terminarea campionatului a avut loc un match Ljubljana — Zagreb, prima învingând cu 11—2 (3—0, 3—1, 5—1).

*

Sâmbătă şi Duminică, Ilirija a învins de două ori pe Villacher S. V. din Austria cu 2—1 (1—0, 0—1, 1—0) şi 5—1 (0—0, 2—0, 3—1).

Azi la Buşteni

Clubul Caraiman

organizează un concurs de ski

In vederea campionatelor naţionale, clubul sportiv „Caraimanul" din Buşteni, organizează un concurs de selecţie.

Concursul va comporta două probe: una de coborâre şi alta de semi-fond (10—12 km.).

Concursurile sunt deschise numai membrilor clubului Caraiman.

Organizatorii au înzestrat acest concurs cu numeroase premii, cari vor reveni primilor trei casaţi.

COMITETUL TEHNIC

Partea tehnică a fost încredinţată d-lor: lt.-col. Cârlan, D. Banciu, D. Vişan, Nellu Bălăşescu, Gică Ştefănescu şi Apostoleanu.

La această manifestaţie îşi vor mai da concursul primăria Buşteni, oficiul local de turism, precum şi d. col. C. Claponi, comandantul premilitarilor din Buşteni şi Poiana Ţapului.

Englezul Readhead

şi-a adjudecat cupa Ducelui de Kent

Italienii au deziluzionat

Grindelwald, 14. — Tradiţionala cursă de coborire pentru Cupa Ducelui de Kent, a văzut anul acesta o netă victorie a englezului Robert Readhead.

Proba, desfăşurată pe acelaş traseu pe care s'au desfăşurat acum două zile concursurile studenţeşti ale Elveţiei, a reuşit să concentreze la start 117 concurenţi dintre cari, majoritatea reprezentau o mare valoare.

In afară de Readhead, care a fost eroul concursurilor, o figură excelentă a făcut şi Palmer Tomkison James din Londra care a fost deasemeni o revelaţie.

In schimb, italienii, plecaţi mari favoriţi, au deziluzionat pur şi simplu.

Babine în care „azurii" puseseră mari speranţe de abia s'a clasat al 13-lea.

Iată rezultatele complete:

1. Readhead Robert, Londra, în 4'27"2; 2. Francioli Piero, Losanne 4'31"4; 3. Palmer Tomkin James, Londra, 4'31"8; 4. Girardet Daniel, Zürich; 5. Fanchamps, Losanne; 6. Appleyard, Wetherby (Anglia); 7. Silling, Losanne; 8. Schwarzenbach Ch., Zürich; 9. Hentsch, Geneva; 10. Grandjean, Berna; 11. Obrecht, Berna; 12. Jäger, Berna; 13. Babini, Italia; 14. Merz, Berna; 15. Eberhard, Berna.

Scrupulele religioase ale lui Larsson,

campionul olimpic, de 18 km.

Paris, 14. — Dela Stockholm vine o ştire că suedezul Eric Larsson, campion olimpic pe 18 km., care actualmente este cel mai bun fondist de ski din lume, ar intenţiona să nu mai participe la competiţiuni sportive, pentru a nu fi în contradicţie cu religia sa.

Larsson, care şi-a dedicat toată activitatea unei congregaţiuni religioase, are intenţia să se călugărească.

Această stire, cum era şi natural, a provocat o mare emoţiune în presa de specialitate suedeză, pentrucă Larsson era favoritul suedezilor la campionatele mondiale de ski din Polonia.

După boxeuri, iată că a venit şi rândul skieurilor.

Din lumea skiului

Campionatele *de ski ale Rusiei sovietice se vor desfăşura între 6 şi 12 Februarie la Sverdalovsk.*

*

O probă *de 17 km. desfăşurată la Oslo, a adus câştig fondistului B. Iversen, cu timpul de 59 m. 44 s., înaintea lui Ulseth Fredriksen şi Hogen.*

*

Noua trambulină *dela Drammen (Norvegia) a fost inaugurată. Hilmar Myhra s'a clasat primul cu o săritură de 73,71 metri.*

*

Campionatele *universitare ungare de ski, se vor desfăşura la 14 şi 15 Ianuarie, pe muntele Svab.*

*

O întâlnire *universitară Ungaria-Italia va avea loc în cursul lunei Martie, în Italia.*

Azi pe Piatra Mare

Primul concurs de ski al anului

Azi pe Piatra Mare, Clubul Turistic din Braşov va organiza o interesantă reuniune de ski, cu care prilej gruparea braşoveană îşi va inaugura pârtia ai cărei iniţiatori sunt.

Pe de altă parte, acest concurs mai are şi o altă semnificaţie: este prima cursă de ski a anului.

Şi pentrucă această reuniune are acest caracter de „uvertură" a sezonului skiistic la noi, se întrevede de pe acum un succes desăvârşit.

Pentru oficialii F. R. S. concursul acesta va fi un nimerit prilej de observare asupra posibilităţilor skieurilor noştri, înainte de campionatele naţionale.

Toate aceste caractere duc la următoarea concluzie: lupta va fi acerbă.

IN CE CONSTA CURSA

Deşi concursul, la prima vedere, pare simplist, constând doar dintr'o cursă de coborire, totuşi el va concentra pe cei mai buni coboritori din regiunea Braşovului.

ORGANIZAREA TECHNICA VA FI LA INALŢIME

Partea pur technică a concursului va fi regizată de clubul organizator „Clubul Turistic Braşov", care s'a îngrijit de tot ce necesită o bună şi normală desfăşurare a unei probe de coborire.

Tuturor acestora se alătură un perfect serviciu medical în caz de accidente.

Intr'un cuvânt, organizatorii, deşi au avut ghinionul de a amâna concursul acum o săptămână din cauza timpului nefavorabilă, vor prezenta o regie care să mulţumească pe toţi.

De pe ghiaţă...

LA KAUNAS, echipa Lituaniei a învins F. T. C. cu 2:0

*

TELEFON CLUB, la Amsterdam, a cedat selecţionatei oraşului cu 2:5.

*

LA mijlocul lunei Februarie va reîncepe Cupa Europei Occidentale, la care participă echipele din Amsterdam, Haga, Bruxelles (Etoile du Nord) şi Anvers (Brabo).

Buletin meteorologic sportiv

Direcţia Oficiului Naţional de Turism comunică următorul buletin meteorologic sportiv pe ziua de 14/I/939.

PREDEAL: Grosimea zăpezii 30 cm, cerul parţial acoperit. Temperatura +2°. Zăpadă întărită, favorabilă pentru sky şi ascensiuni. Vizibilitatea 10 km.

SINAIA: Grosimea zăpezii 52 cm., timp frumos. Temperatura —1°. Zăpadă întărită, favorabilă pentru sky şi ascensiuni. Vizibilitatea 4 km.

POIANA BRAŞOV: Grosimea zăpezii 15 cm., cerul complet acoperit. Temperatura —1° Zăpadă înghetată, nefavorabilă pentru sky şi ascensiuni. Vizibilitatea 200 m.

GHEORGHIENI (Lacul Roşu): Grosimea zăpezii 26 cm., viscoleşte. Temperatura 0°. Zăpadă viscolită, favorabilă pentru sky şi ascensiuni. Vizibilitatea 2 km.

POIANA ŢAPULUI. — Grosimea zăpezii 34 cm., temperatura —3°. Timp frumos. Zăpadă favorabilă pentru sky şi ascensiuni. Vizibilitatea 10 km.

STANA DE VALE. — Grosimea zăpezii 30 cm., timp cu ceaţă persistentă. Temperatura —3°. Zăpadă nefavorabilă pentru sky, dar favorabilă pentru ascensiuni. Vizibilitatea 50 m.

VATRA DORNEI: Grosimea zăpezii 19 cm., cerul complet acoperit. Temperatura 0°. Zăpada prăfuită, favorabilă pentru sky, dar nefavorabilă pentru ascensiuni. Vizibilitatea 2 km.

CRISTIANUL MARE (POSTAVARUL): Grosimea zăpezii 60 cm., timp cu ceaţă ce are tendinţă să dispară. Temperatura —4°. Zăpadă prăfuită, favorabilă pentru sky şi ascensiuni. Vizibilitatea 200 m.

BOX

Rezultatele primelor matchuri în cadrul campionatelor regionale de box amator de aseară

Aseară, în sala A. C. T. din strada Luterană și în fața unei săli pline până la refuz, s'au desfășurat primele matchuri eliminatorii în cadrul campionatului regional amator. Așa cum am mai scris, organizația, din toate punctele de vedere, merită toate laudele și încă odată gruparea A. C. T. a dovedit că merită încrederea arătată de F. R. B. încuviințându-i organizarea campionatelor.

Un amănunt demn de relevat este felul cum a fost amenajat biroul presei, unde fiecare reprezentant al ziarului și-a găsit locul rezervat, un dosar cuprinzând programele matchurilor de campionat și hârtie pentru manuscris.

După salutul sportiv adresat Majestății Sale Regelui Carol II, în care timp asistența aplaudă în picioare, se fac ultimele preparative pentru deschidere.

In cadrul categoriei cocoș

DESFAȘURAREA PROGRAMULUI

CONST. TUDOSE (TURDA) INVINGATOR

Matchul deschidere îl fac Const. Tudose (Turda) și Radu Alexandru (Tir). După trei reprize în care turdistul a făcut dovada unei nete superiorități, juriul îl declară învingător la puncte asupra lui Radu Alexandru.

D-TRU MOGOS CAȘTIGA PRIN K. O.

Al doilea match opune pe Dumitru Mogos (A. C. T.) lui Stere Tudorache (Turda). După ce-l expediază de două ori la pământ pe Stere a treia oară deși arbitrul numără cele 10 secunde nu și-a mai putut reveni.

Invingător prin K. O. în repriza I Dumitru Mogoș.

GH. TATARESCU (Central) INVINGATOR LA PUNCTE

Gh. (Gigi) Tătărescu (Central) în bună formă, bate detașat la puncte pe Dobre Vasile (Turda).

PETRUȚ VASILE (A.C.T.) INVINGATOR

Luând un net avantaj dela început, Petruț Vasile a știut să-l păstreze până la sfârșit obținând decizia de învingător la puncte asupra lui Rădulescu M. (Turda).

In cadrul categoriei pană

PUIU OBAGILA CAȘTIGA IN FAȚA LUI THILEMAN

Puiu Obăgilă (Central) după o luptă strânsă și viu disputată câștigă în fața lui Thileman (Prahova B. C.) care pornise favorit.

GHEORGHE IONIȚA (A.C.T.) CAȘTIGA... DAR, N'AR FI TREBUIT!

Dulgheru Gheorghe (Victoria) deși în prima repriză a luat un bun avantaj menținându-l în a II și a III totuși, pierde matchul. Invingător la puncte, Gheorghe Ioniță (A. C. T.).

ION POPA (TIR) CAȘTIGA PRIN ABANDON

In fața lui Ion Popa (Tir) un bun element, Spiridon Mihai (Turda) a fost transformat în puching-ball, chiar dela primul sunet de gong. Dându-și seama că n'are nici o șansă în fața adversarului, Spiridon ridică mâna.

Invingător prin abandon în repriza II Ion Popa.

ULPIU TRAIAN... INVINS!

In fața lui Gh. Corcodel (A. C. T.) Ulpiu Traian (C.) n'a știut decât să încaseze cu... resemnare. Incepând cu prima repriză, acetistul a acumulat un suficient număr de puncte în virtutea cărora juriul îi acordă victoria.

D. ZAMFIRESCU (CENTRAL) MAI BUN DECAT COVACI (TURDA)

Deși cade de două ori la pământ, D. Zamfirescu a obținut victoria în fața lui Covaci Carol (Turda) grație superiorității tehnice și a preciziei în lovituri. Verdictul, fluerat de unii, a fost totuși perfect just.

MIHAI POPA (TURDA) INVINGATOR

Mihai Popa (Turda) întâlnește în M. Mazarin un adversar care i-a opus o frumoasă rezistență, dar... numai atât. In repriza 2-a Mazarin este expediat la pământ dintr'o contra precisă de dreapta. Invingător la puncte Mihai Popa.

MANOLE NITESCU PIERDE PE NEDREPT

Manole Nițescu (A. C T.) reușește în repriza II să refacă terenul pierdut în prima repriză iar a treia o sfârșește cu un ușor avantaj. Totuși juriul acordă victoria lui Zamfir Dumitru (Central) care a fost... copios fluerată.

V. ALEXANDRU CAȘTIGA IN MOD NOROCOS

V. Alexandru (Victoria) n'are prea mult de lucru cu Sillianovici, căruia în repriza II îi închide ochiul drept din pumn. Ne mai având... vizibilitate, deși doctorul era de altă părere, abandonează.

Invingător prin abandon în repriza II V. Alexandru.

In cadrul categoriei ușoară

NICOLAE TINICHEZ (A. C. T.) BATE LA PUNCTE PE MIȘU PETRESCU (CENTRAL)

Enorm handicapat de alouza adversarului, Tinchez reușește totuși să învingă pe M. Petrescu datorită technicei sale desăvârșite.

Invingător la puncte N. Tinichez.

In cadrul categ. semi-mijlocie

A. VALENTIN INVINGE NET PE DRAGAN VOINEA

Ultimul match opune pe A. Valentin (Tir) lui Drăgan Voinea (Turda).

După ce-l trimite la pământ pentru 6 secunde în repriza I, și pentru 9 secunde în repriza II-a, juriul acordă victoria lui A. Valentin (Tir).

Grad.

SIGMARGYL
MEDICAMENT PE CALE BUCALA
ANTI-SIFILITIC
Trimite gratuit la cerere, literatură,
AGENȚIA SIGMARGYL
Str. Principatele Unite 14, București I
1100 La farmacii și droguerii.

Astăseară la A. C. T.

11 întâlniri interesante în cadrul campionatelor regionale

Astă seară la ora 8.30 în sala A. C. T. din strada Luterană 27 se vor desfășura — în continuare — campionatele amatoare de box ale regiunei „Muntenia".

PROGRAMUL INTALNIRILOR DE ASTA SEARA ARE URMATOAREA INFAȚIȘARE:

ELIMINATORII

Categoria Pană

Panaf Alexandru - Central, — Spiridon Mihai (Turda) (Popa Ion-Tir).

Vânătoru N. (A. C. T.) — (Dulgheru Gh.-Victoria, (Ioniță Gh.-A.C.T.).

SFERTURI DE FINALA

Categoria muscă

Dobrescu (J.C.)—Săvulescu Ion (Tir).

Chiriac Ion (Turda)—Popescu Gh. (Luceafărul).

Impăratu Ilie (Tir)—Ion Stan (J.C.).

Tutuianu C. (Turda)—Ionescu Pericle (Central).

SFERTURI DE FINALA

Categoria ușoară

Theodorescu Mitică (Luceafărul)—Stoianovici I. (A. C. T.).

Cionoiu Dumitru (C.F.R.B. T.)—Mehedințeanu A. (Turda).

Theodorescu Manole (Tir) —Măgureanu I. (J. C.).

SFERTURI DE FINALA

Categoria semi-mijlocie

Ludovic Sângheorghe (J. C.)—Petrescu Gheorghe (C. F. R. B. T.).

Pandele Gheorghe (Luceafărul)—Iacob Gheorghe (A. C. T.).

Milică Teodorescu ne povestește cum a decurs matchul său cu Al. Romero

(Urmare din pagina I-a)

sat în văzul tuturor. Arbitrul i-a făcut destule observații, dar numai atât.

CU ARCADA SPARTA

„In repriza treia, cu o formidabilă lovitură de cap, mi-a deschis arcada dreaptă. Nou prilej pentru public să manifesteze prelungit. Medicul a oprit lupta spre a-mi examina arcada. După avizul lui, lupta a continuat. Altfel, arbitrul l-ar fi descalificat. Strigătoare nedreptate.

REVANȘA...

„In repriza patra m'am revanșat. Cu o stângă puternică i-am deschis și eu arcada, astfel că din această repriză, sângele a curs din abundență. In repriza șaptea Romero avea toată fața spartă. La un moment dat, când îl băgasem în corzi și pornisem o stângă la maxilar, care sunt sigur că ar fi făcut ravagii, arbitrul intervine fără motiv și recepționează lovitura în umăr. Dacă îl „plesneam" în figură, knock-out-ul era sigur. Și publicul nu și-ar fi precupețit aplauzele.

„Utimile reprize s'au desfășurat în netul meu avantaj, dar arbitrul mi-a refuzat o victorie pe care o meritam și pe care o muncisem serios. Din zece reprize nu am pierdut decât una singură, câștigând pe toate celelalte. Arbitrul judecător unic al partidei a văzut însă cu totul altfel. Și anume, el a acordat patru reprize lui Romero, trei mie și trei le-a văzut egale.

MATCHUL CU CEFERINO CARCIA

„Sunt complet deprimat pe urma nedreptății ce mi s'a făcut. Imi pusesem toate speranțele în acest match și iată-mă declarat învins într'o luptă pe care am câștigat-o. Nu este demoralizator acest lucru?

„Din fericire, am putere de reculegere și îmi pun toată nădejdea în matchul cu Ceferino Garcia.

Contractul pentru această întâlnire a fost perfectat. Voiu lupta cu fostul adversar al lui Bob Armstrong în seara zilei de 27 Ianuarie, tot la Hollywood.

PENTRU ILIE PETRESCU

„Referitor la venirea lui Ilie Petrescu în America vă pot înștiința că deplasarea lui nu va mai putea întârzia. In cel mult trei săptămâni situația lui va fi complet rezolvată, astfel că venirea aci este chestiune de maximum o lună jumătate.

„Până atunci, Ilie trebue să se antreneze serios și să caute să crească în greutate, spre a nu fi silit să suporte handicapuri severe".

Breack... stop... out...

Pierre Louis, fost campion de categorie muscă al Franței și Bernard Leroux, fost deținător al titlului de categorie cocoș, au schimbat categoria. Primul a devenit cocoș și secundul pană.

*

Jean Motte, chalengerul lui Di Meglio, campionul Franței, a repurtat o nouă victorie. La Roubaix a învins prin abandonare în repriza șasea pe Cebula.

*

Walter Neusel și Santa di Leo se vor înfrunta, în ziua de 12 Februarie, la Dortmund.

Matchul Cataneo - Decico contramandat

Paris, 14. — S'a anunțat aci că autoritățile italiene au interzis boxeurului Gino Cataneo, campionul Italiei la categoria cocoș, să înfrunte pe francezul Poppy Decico, fost campion al Europei la aceeași categorie.

In urma acestui fapt matchul care urma să se dispute la Lyon în ziua de 19 Ianuarie a fost anulat.

Se pare că hotărîrea luată de autoritățile italiene se datorește tensiunei existente între cele două țări.

SINGS LULLABY SONG

Milo Theodore (Milica Theodorescu), Rumanian medical student, who makes his American premiere at the Hollywood Legion Stadium tonight against Al Romero, is shown exercising his tonsils. He is taking up swing music on his faithful banjo so he can croon his foe to sleep.

Milo Theodore (Milică Theodorescu, student român în medicină, care își face debutul american astăseară la Legion Stadium din Hollywood în compania lui Al. Romero, face exerciții de canto. El caută tocmai un „swing" acompaniat de banjo

Visul a devenit realitate

La 12, 14 şi 16 Iulie 1939

se va organiza la Sofia prima balcaniadă de ciclism

Infiinţarea „Antantei cicliste balcanice". Hotărârile primei zile a congresului din Capitala Bulgariei

Capitala Bulgariei trăeşte, pe tărâm sportiv, un important eveniment. Astăzi s'a deschis congresul interbalcanic de ciclism, în lăuntrul căruia se vor hotărâ lucruri de o considerabilă valoare pentru sportul pedalei în Balcani.

Iată cum a decurs prima zi a congresului.

Ca „prolog" al congresului, a avut loc, la „Union Palace", ia ora 1 un banchet oferit de „Uniunea ciclistă bulgară".

Prima cuvântare a fost rostită de d. Belinoff, şeful protocolului dela ministerul de externe, care a arătat marea însemnătate pe care o are sportul în apropierea popoarelor balcanice, cari, trebuie să se unească sufleteşte, făcâna o singură patrie sub un singur drapel: drapelul păcii, în slujba căreia sporturile aduc un considerabil aport.

A luat cuvântul, apoi, d. Vasile Canarache, delegatul României, care a ridicat paharul în sănătatea M. S. Regelui Boris al Bulgariei.

D. dr. Miharovici, reprezentantul Jugoslaviei, a încheiat seria cuvântărilor.

CONGRESUL

Deschiderea congresului s'a făcut la ora 3 d. a., la „Casa Vânătorilor", sub preşedinţia d-lui general Nedeff, ministru de interne şi preşedinte al Uniunii cicliste bulgare.

D-sa a rostit un călduros discurs, mulţumind reprezentanţilor celor 5 naţiuni participante, pentru munca ce o depun şi dragostea ce arată unui sport atât frumos şi util.

D. ministru Nedeff, a dat citire telegramelor adresate, cu acest prilej, Majestăţilor Lor Regelui Carol II al României, Regelui George al Greciei, Regelui Boris al Bulgariei, Principelui Regent Paul al Jugoslaviei şi excelenţei sale d-lui Inonu, preşedintele republicii turceşti. S'au mai expediat telegrame d-lui Teofil Sidorovici, comandantul „Străjii Ţării", şefului guvernului bulgar, preşedintelui camerii deputaţilor Bulgariei, d-lui George Plagino preşedintele „U. F. S. R." şi preşedinţilor uniunilor sportive din Jugoslavia şi Turcia.

D. GEN. CHRISTOFF PRESIDEAZA CONFERINŢA

Ca preşedinte al conferinţei a fost ales d. gen. Christoff, iar ca secretară a şedinţelor d-na Michnik.

PARTICIPANŢII

Participă la congres d-nii: V. Canarache (România), prof. Petroff (Bulgaria), Coconis (Grecia), Muren (Turcia) şi Miharovici (Jugoslavia).

Pe lângă reprezentanţii celor 5 ţări participante, enumăraţi mai sus, au mais luat parte şi câte un reprezentant al ministerului de război şi al ministerului instrucţiunii publice din Bulgaria.

HOTARRARI

Trecându-se la lucru s'a pus la vot constituirea „Antantei cicliste a ţărilor balcanice".

Această antantă va fiinţa şi va lucra în conformitate cu prevederile „Uniunii Cicliste Internaţionale" (U.C.I.).

BALCANIADA CICLISTA 1939

La propunerea d-lui V. Canarache, s'a hotărît ca primul campionat balcanic de ciclism să se desfăşoare la Sofia la 12, 14 şi 16 Iulie 1939, — fiecare ţară participantă aliniind câte o echină compusă din 12 alergători.

D. V. Canarache mai propune ca actualul comitet al Antantei să fie compus din 7 persoane iar preşedintele, secretarul general şi casierul să fie alesi, în fiecare an, din ţara unde se va organiza campionatul balcanic: astfel ca antanta să funcţioneze, în fiecare an, în alta din cele 5 capitale.

D. GEN. NEDEFF, PREŞEDINTE AL ANTANTEI

In consecinţă, d. gen. Nedeff a fost ales ca preşedinte al Antantei iar d. Petroff a primit însărcinarea să elaboreze statutul şi regulamentul care trebuie să fie gata la 9 Iulie când are loc adunarea generală a Antantei la Sofia.

PROGRAMUL CAMPIONATULUI BALCANIC

S'a fixat apoi programul campionatului balcanic compus din următoarele probe:

1. **Fond 136 km.**
2. **Viteză pe pistă.**
3. **Cursă americană.**
4. **Cursă de urmărire.**
5. **Cursă de semi-fond 100 tururi a 330 metri.**

BANCHETUL MUNICIPALITAŢII

Seara la ora 9. municipalitatea Sofiei a oferit, în onoarea congresistilor, la hotelul „Bulgarie", un banchet urmat de o serată.

ZIUA DOUA A CONGRESULUI

Astăzi, la ora 10 dim., vor continua lucrările congresului iar la ora 1, va avea loc banchetul oferit de ministerul instrucţiunii publice

Domnul General Gabriel Marinescu

va demisiona din conducerea activă a Venusului şi Rapidului

Preşedinte al grupării „negre" va fi unul din actualii vice-preşedinţi

Se ştie că d. general Gabriel Marinescu va fi numit preşedinte al federaţiei de football.

Dar regulamentul legii Străjii Ţării stabileşte că între calitatea de preşedinte al unei federaţii şi aceea de preşedinte activ de club nu există compatibilitate.

In faţa acestor îngrădiri legale, d. general Gabriel Marinescu va demisiona din conducerea activă a grupărilor Venus şi Rapid.

In viitor, d-sa nu va rămâne decât preşedinte de onoare al grupării Venus.

Conducerea activă a grupării „negrilor" va reveni unuia din actualii vice-preşedinţi ai clubului.

Federaţia polonă de atletism

a propus un match Polonia—România

Federaţia Română de atletism a primit o adresă din partea forurilor atletice poloneze, prin care propun un match Polonia-România, care ar urma să se desfăşoare la 10 Iunie la Lwow.

In şedinţa biroului federal al F. R. A. care a avut loc aseară, luându-se în discuţiune propunerea vecinilor noştri dela Nord, s'au făcut două obiecţiuni: 1. F. R. A. este dispusă să facă o deplasare la Lwow, dar întâlnirea să aibe loc între o reprezentativă secundă a Poloniei şi cea primă a României.

2. Cum data de 10 Iunie, aleasă de federaţia poloneză, este în preajma sărbătoarei Restauraţiei şi a zilei Sporturilor, F. R. A. a propus o dată mai târzie.

Cele două propuneri, într'o mare măsură, au toţi sorţii de isbândă, astfel că în viitorul sezon atletic, atleţii români vor da replica polonezilor după întâlnirea din toamna trecută dela Cernăuţi.

F.R.A. a ales:

23 Iulie sau 6 August, pentru matchul cu Viena

Se tratează pentru un match Ţinutul Bucureşti (Bucegi)-Viena. Va accepta Praterul?

Am anunţat la timp că forul de specialitate german a propus un match atletic Viena-Bucureşti pentru 17 Septembrie la Bucureşti.

Comitetul federal luând în discuţiune această interesantă propunere, a hotărât să răspundă Vienei în sensul că F. R. A. este dispusă să perfecteze această întâlnire, dar nu pentru 17 Septembrie, aşa cum au propus vienezii, ci pentru 23 Iulie, sau 6 August, acestea fiind singurele date libere în programul F. R. A.

Pe de altă parte, F. R. A. a răspuns că ar dori un match ţinutul Bucureşti (Bucegi) — Viena.

Selecţionata Bucureşti

va juca la Paris, la 19 Februarie

Tratativele începute de d. maior Brezeanu au fost duse la bun sfârşit

După turneul oriental, tinerii footbalişti bucureşteni vor fi chemaţi să absolve un nou examen, de data aceasta însă, mult mai dificil.

D. maior Gheorghe Brezeanu, preşedintele districtului Bucureşti, a tratat cu liga Paris pentru un match Paris-Bucureşti în capitala Franţei.

Tratativele au fost duse la bun sfârşit şi principial s'a ajuns la un acord în sensul că s'a fixat data întâlnirii la 19 Februarie.

Rămâne numai să soseasca confirmarea oficială şi să fie precizate condiţiile financiare.

CE ECHIPA VA PLECA

La Paris va pleca o echipă tânără, care va fi formată pe scheletul Rapidului, ai cărui jucători sunt mai antrenaţi şi mai în formă, ei fiind jucătorii de bază ai selecţionatei orientale.

Iniţiativa districtului merită toate laudele.

In pragul unor noui evenimente

Conducătorii cluburilor divizionare

se vor întruni la 5 Februarie

pentru a redacta un memoriu cu doleanţele grupărilor

Acesta va fi înaintat d-lui general Gabriel Marinescu

Cu prilejul schimbării ce se va produce în conducerea federaţiei noastre de football din cauza numirii d-lui Viorel Tilea ca trimis special al ţării la Londra, marile grupări divizionare care luptă de atâţia ani pentru realizarea unor deziderate drepte — interesând direct progresul footballului românesc — socotesc că este momentul potrivit unor aşezări mai favorabile acestui sport.

In consecinţă conducătorii grupărilor divizionare se vor întruni la Bucureşti în prima Duminică a lunii viitoare, adică la 5 Februarie, şi vor întocmi un memoriu amplu, care va cuprinde toate doleanţele footballului românesc precum şi soluţiile preconizate.

Acest memoriu va fi înaintat noului preşedinte al F. R. F. A., care — date fiind sentimentele frumoase ce le poartă footballului — se speră că îl va soluţiona favorabil.

Echipele ceho-slovace

boicotează cluburile din Franţa,

dar nu şi pe cele din coloniile franceze

Se ştie că în urma nouei orientări politice a statului cehoslovac, relaţiile sportive dintre Franţa şi Cehoslovacia sunt ca şi rupte.

Dela evenimentele de astă vară atât de neplăcute pentru cehoslovaci, nici o echipă cehă n'a mai jucat în Franţa, deasemenea nici o discuţie de nici o natură n'a mai avut loc între federaţiile respective.

Se pare însă că cehoslovacii fac deosebire între Franţa pe de o parte şi coloniile franceze de cealaltă parte, deoarece una dintre echipele fruntaşe cehoslovace — KLADNO — a jucat săptămâna trecută în Algeria, unde a întreprins un triumfal turneu.

In orice caz, iată un boicot destul de original.

Editura Societăţii Anonime „Universul", Bucureşti—România

BIBLIOTECA CENTRALĂ „ASOCIAȚIUNEA”

Taxa poștală plătită în numerar conform aprobării dir. g-rale p. t. t. nr. 70.346/935

2 LEI

UNIVERSUL

12 PAGINI

16-1939

Redacția și Administrația: Palatul „UNIVERSUL”, str. Brezoianu 23—25. Telefon: Centrala: 3.30.10; Redacția: 4.21.81. Redactor responsabil EUGEN DUMITRESCU

Proprietar: „Universul”, S. A. Adm.-delegat STELIAN POPESCU Inscris sub No. 167, Trib. Ilfov

Nr. 16 Anul II ● BUCUREȘTI. — Marți 17 Ianuarie 1939

ABONAMENTE: 3 luni LEI 150 | 6 luni LEI 270 | 1 an LEI 500

Italia va participa sigur

atât in C.E.C., cât și in Cupa Europei

Forul din Roma a acceptat propunerile semnate în conferința dela București

Se știe că acum câtva timp, după ce s'a întrunit la București comitetul Cupei Europei Centrale, toate ziarele sportive atât de la noi din țară cât și din străinătate s'au grăbit să anunțe că Italia nu va participa anul acesta în cupă.

Aceste svonuri au fost hrănite de atitudinea avută de peninsulari la București. Atunci Italia s'a arătat extrem de șovăitoare și nu a vrut să-și ia nici un angajament precis.

Iată însă că știri venite de la Roma vin să răspândească aceste svonuri.

Dăm mai jos textul complet al deciziei luată de federația italiană:

„Comitetul federal al federației italiene de football a acceptat toate propunerile semnate în comitetul cupei Europei Centrale și al cupei Europei, ținut la București".

Straja Țării a numit

pe cei 5 membri în comitetul federației de natație. Adunarea generală de ieri

Eri după amiază la orele 17 s'a ținut în localul U. F. S. R. adunarea generală a federației române de natație.

Au luat parte d-nii M. Savu președintele F. R. N., dr. Siligeanu, Catina, ing. B. Negoescu, ing. Kiky Dumitrescu, Mircea Marinescu, Theo Krantz, Lăzărescu, etc.

DESCHIDEREA ADUNARII

D. M. Savu a deschis adunarea trimițând Marelui Sprijinitor al sporturilor, M. S. Regele Carol II o telegramă omagială.

Se trece apoi la ordinea de zi.

DAREA DE SEAMA

D. Catina a citit darea de seamă asupra activității federației de natație în anul expirat.

A enumărat progresele făcute de acest sport în cursul anului 1938, aducând mulțumiri U. F. S. R. pentru înlesnirile ce i-le-a făcut.

S'a constatat apoi utilitatea școlilor de natație pentru copii pe cari le-au adoptat o mulțime de cluburi, precum și succesele avute de pe urma antrenorilor străini.

Darea de seamă a fost excelent primită de adunare.

NOUI MEMBRI IN COMITETUL FEDERAL

S'a procedat apoi la alegerea a cinci noi membri în comitetul federal al F. R. N.

Aceștia au fost:

Av. Mircea Marinescu, 37 voturi.

Cpt. M. Bârzănescu, 35 voturi.

Ing. Barbu Negoescu, 30 voturi.

Theo Kranz, 24 voturi.

Heitas, 24 voturi.

MEMBRI SUPLEANȚI

D. Paul Stroescu, 19 voturi.

D. av. Borcea, 16 voturi.

CENZORI

Ing. Lăzărescu.

Av. R. Emilian

Av. Mihail Binder.

SUPLEANȚI

d. Fesci

d. Haralambie Ionescu.

MEMBRII NUMIȚI DE STRAJA ȚĂRII

In continuare, d. Mihail Savu președintele F. R. N., a făcut cunoscut adunării generale, numele celor cinci membri numiți de F.R.F.A.

Aceștia sunt:

1) D. dr. Siligeanu.

2) D. av. C. Leoveanu.

3) D. ing. Albulescu.

4) D. ing. Kiki Dumitrescu.

5) D. D. V. Catina (care îndeplinește și funcția de secretar general al F. R. N.).

LA DIVERSE. d. maior Roșu, reprezentantul clubului Tg. Mureș, propune ca președinte al regiunei Mureș pe d. av. Ciupi.

D. FREUND delegatul regiunei Banat aduce la cunoștința F. R. N piedicile cari se pun cluburilor din Timișoara de către proprietarii bazinului Higiena și cere intervenția F. S. N.-ului.

D. M. Savu ia act de această plângere și propune ca la prima ședință să se facă intervenții pe lângă cei în drept pentru îmbunătățirea lucrurilor.

Ședința s'a terminat la orele 19,30.

*

— DIN INFORMAȚIUNI demne de încredere, putem a afirma că d. av. Mircea Marinescu va fi numit președinte al ligei Bucegi. Până la numirea d-sale postul va fi girat de d. cpt. M. Bârzănescu.

Tennet e campion al Europei

Paris, 15 (Radio). — **Ieri seară a avut loc în Palatul Sporturilor un match internațional de box între boxeurul grec, Antonio Christoforidis, campion european la categoria mijlocie și chalangerul său, francezul Tenet.**

Edouard Tenet a învins adversarul său în 15 reprize, la puncte, recucerind titlul de campion european.

VENIȚI IN INTAMPINAREA ECHIPEI NAȚIONALE

Echipa națională se întoarce azi din turneul oriental, în care a avut o comportare strălucită.

Selecționata, care a isbutit să susțină șase matchuri, și să nu piardă niciunul, sosește azi în București, la ora 10.

Toți aceia cari urmăresc progresul românesc al footballului nostru, sunt datori să vină în întâmpinarea tinerilor jucători.

Poate rezultatele realizate de selecționata orientală nu sunt atât de mari. Adversarii întâlniți în orientul fără faimă footballistică, sunt adversari de clasă modestă.

Dar performanțele jucătorilor noștri sunt reconfortante pentru publicul, care se resemnase stoic să aștepte din partea echipei naționale a României numai înfrângeri mai mult sau mai puțin dureroase și jenante.

Tinerii cari au plecat să se afirme, au pornit cu un entuziasm extraordinar și se întorc cu el intact.

Iată cel mai mare câștig al turneului oriental.

Astăzi se primesc ultimele înscrieri in campionatul de basket-ball feminin

După frumosul succes obținut de partida de basket-ball femenin, disputată ca deschidere la unul din jocurile K. P. W-ului, liga „Bucegi" a otărît să organizeze un campionat.

Acesta va începe după consumarea cupei de volley-ball femenin care este momentan în joc.

Ultimele înscrieri se primesc astăseară la ședința ligei Bucegi, care se va ține la ora 21.

CONCURSUL DE SKI AL ORG. „MUNCĂ ȘI VOE BUNĂ" ORGANIZAT ERI... IN CAPITALĂ

Iarna Bucureșteanului a murit de mult... Totuși, se mai găsesc curagioși cari să se încumete să facă ski pe cele câteva petece răslețe de zăpadă cari au scăpat ca prin minune de ochiul de foc al soarelui.

Ieri, curagioși au fost membrii organizației „Muncă și voe bună".

Pe terenul A. S. F. C. — Cocioc — Bellu, încă dela ora 9 dim. se adunase lumea pâlcuri, pâlcuri ca să privească această minune: ski la București pe vreme primăvăratecă...

Iar curajul organizatorilor nu a fost în van.

Puțina zăpadă scăpată nesacrificată a mulțumit îndeajuns pe cei cari s'au prezentat la concurs

Proba a contat ca selecționare pentru cancursurile generale ce se vor desfășura mai târziu.

In urma acestui concurs s'au calificat următorii:

Cezar Francis (Leonida), Balca Samuel (S. E. T.), Emil Jica (Industria Textilă) și Spiridon Dobrescu (S. E. T.).

Probele s'au desfășurat sub conducerea d-lor profesori Steliano Gheorghiu și I. V. Gagea, conducătorii secției București.

Skiorii organizației „Muncă și Voe Bună" la concursul de eri, depe dealul Cocioculuj

Jocurile olimpice din 1940

In „orașul alb din Nord", pregătirile avansează în „ritm american"

Incă șase luni și Helsinki va fi gata pentru „marea sărbătoare"

Senzația orașului și premiera televiziunii

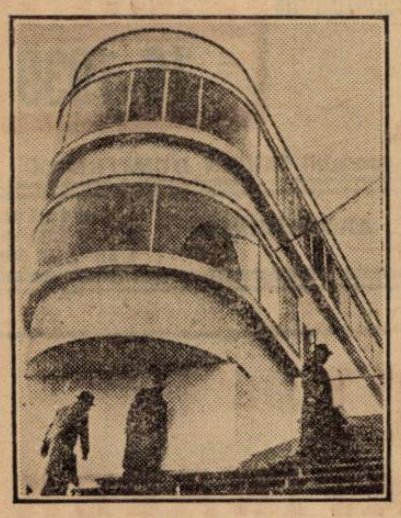

Cabinele de radio

De când comitetul olympic internațional a decis să încredințeze jocurile olympice din 1940 Finlandei, în locul Japoniei, mica țară din nordul Europei, și în mod special capitala sa, se găsesc în fața unei sarcini enorme.

Totuși, finlandezii s'au achitat de această misiune cu o rapiditate și o energie pe care am putea-o califica drept americană.

Astăzi, marele stadion este aproape terminat, celelalte construcții sunt sau vor fi începute în câteva săpămâni. Și acum, cu 20 de luni înainte de marea sărbătoare, n'au rămas de pus la punct decât puține chestiuni de organizare.

33000 SPECTATORI, 13 MILIOANE MARCI...

La Toolo, la vest de oraș, stadionul, terenul de călărie, piscina și satul olympic sunt „într'o batistă de buzunar", astfel că problema circulației nu va exista în 1940, nici pentru spectatori, nici pentru participanți.

Stadionul însuși, în forma lui actuală, a și fost inaugurat vara trecută, căci el era proectat de mult timp pentru sportul finlandez, înainte chiar de a se gândi la jocurile olympice. El a fost început în 1934, dar, între timp. Finlanda obținu organizarea jocurilor și acum se mărește stadionul. Putând găzdui 30.000 de persoane, astăzi, această cifră va fi dusă, prin mărirea tribunelor, la 63.000, ceeace motivează cheltuelile dela 22 milioane de mărci finlandeze la 35 milioane, sumă garantată de orașul Helsinki și guvernul finlandez.

OPERA LUI YRIO LINDEGREN

Mărirea stadionului a început. Părțile sporive ale arenei, opera arhitectului finlandez Yrio Lindegren, vor rămâne absolut intacte pentru jocuri.

Gazonul stadionului este un mare teren de football, înconjurat de o pistă de atletism de 400 m., suficient de largă pentru a face loc la 7 alergători așezați în front.

La vest de tribuna centrală se găsesc birourile — unde se și lucrează, — și sălile de antrenament. Aici se pregătesc în fiecare seară, de mai multe săptămâni, cei mai buni atleți finlandezi. Sunt săli pentru box, lupte, greutăți și haltere, și chiar o mică pistă de 70 m. pentru alergători; în plus săli de repaos și de conferințe pentru direcția stadionului.

Este chiar și o mică sală pentru basket-ball, deși acest sport nu va fi reprezentat la jocuri.

Deasupra acestor săli, sunt situate tribunele pentru spectatori, printre care aceea a presei. Aceasta dispune de acum de 140 de pupitre, fiecare înzestrat cu câte un telefon; după mărire, 500 de gazetari își vor găsi locul lor.

„SENZAȚIA" ORAȘULUI HELSINKI

La sud-est, în apropierea tribunelor, se găsește un turn „belvedere" de beton și fier, marea „senzație" a orașului Helsinki. Platoul său, situat la o înălțime de 74 m., permite o priveliște asupra tuturor stadioanelor olympice. Ascensorul parcurge această înălțime într'un minut și jumătate.

Fața dă spre „Parcul Elaintarha", oraș, mare, stadionul de călărie, piscină, care va fi construită în curând.

PREMIERA TELEVIZIUNEI SPORTIVE

La primul etaj al turnului sunt instalate posturile de T. F. F. De acolo, speakerii își vor transmite reportagiile lor.

Al doilea etaj va fi al televiziunei: jocurile olympice vor putea fi difuzate în lumea întreagă prin sunet și imagine. Va fi **„premiera mare"** a televiziunei sportive.

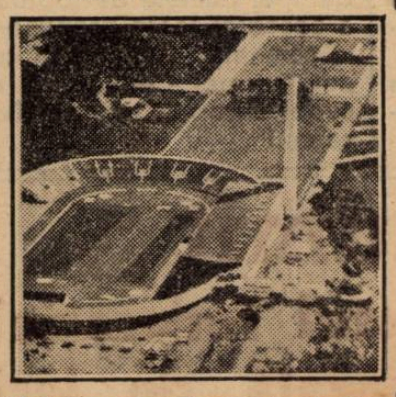

Vedere generală asupra stadionului olympic

SATUL OLYMPIC

La Kapyla, la 3 km. de stadion, va fi construit satul olympic. La început erau trei proecte pentru găzduirea atleților.

1) O mare construcție aproape de mare, pe care armata ar fi ocupat-o după jocuri;

2) O construcție tot aproape de stadion, care ar fi devenit o cetate universitară;

3) Un fel de sat făcut din mici vile, pentru a fi vândute sau închiriate mai târziu particularilor.

A fost aleasă această soluție din urmă. Sute de mici case vor fi construite pentru a găzdui aproape trei mii de persoane, numai bărbați.

Căci pentru concurenții de sex femenin nu s'a decis încă nimic. Probabil că li se va construi o casă mare care ar deveni mai târziu o școală pentru înfirmiere.

*

Ca și aceea a găzduirii femeilor, chestiunile competițiilor nautice, de vâsle, yachting nu sunt încă rezolvate. Dar, aproximativ în 6—8 luni, toate construcțiile olympice vor fi terminate și Helsinki—**„orașul alb din nord"** va fi gata pentru jocurile națiunilor.

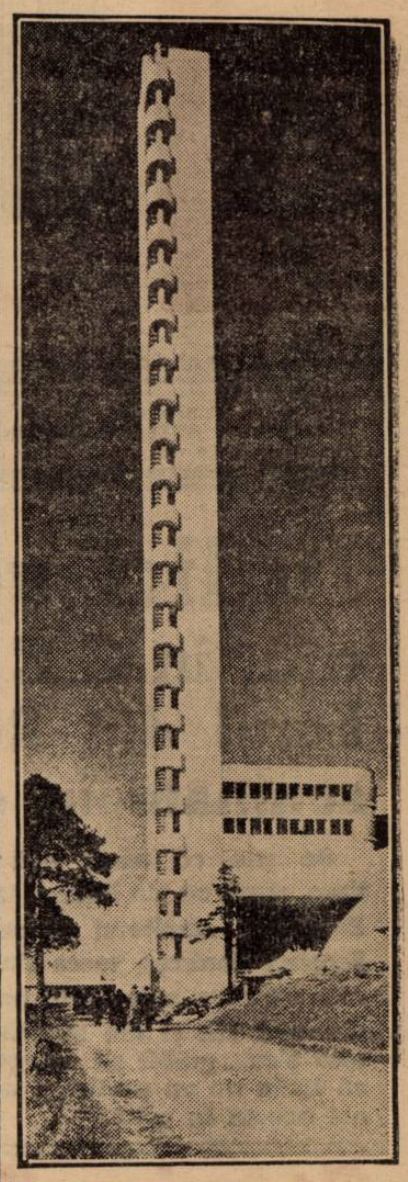

„Senzația" orașului Helniski

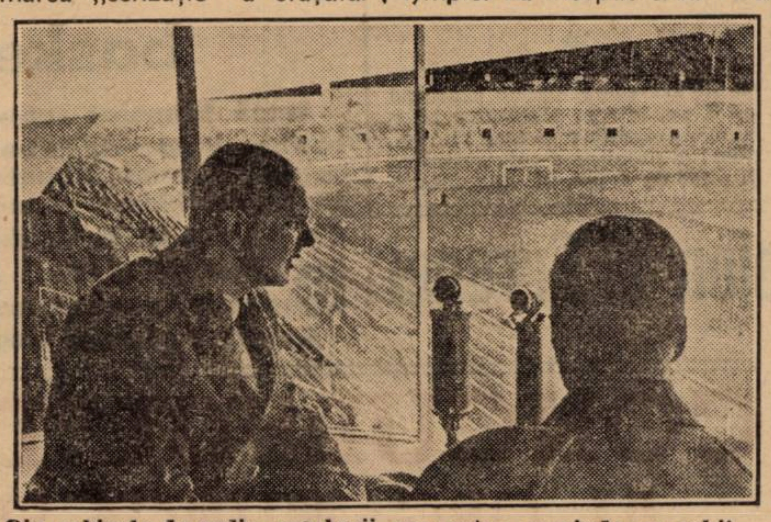

Din cabinele de radio, speakerii vor putea cuprinde cu ochii tot stadionul

Două mari pierderi ale sportului internațional

La Paris a încetat din viață, în vârstă de 48 ani, Victor Le Lohe, vice-președinte al Camerei sindicale a experților automobiliști, fost aviator de război, decorat cu Legiunea de Onoare. Regretatul dispărut a fost un mare sprijinitor și îndrumător al automobilismului internațional.

Deasemenea s'a stins din viață, în vârstă de 47 ani, ziaristul englez George Stead, specializat în domeniul curselor automobiliste și fost pilot de valoare. Printre alte perfomanțe de valoae ale lui, trebue să notăm un loc al doilea în cursa de 200 mile, dela Brookland.

Dispariția din viață a acestor doi promotori constitue o grea pierdere

Oradea a învins Bucureștii la lupte greco-romane

Oradea, 15 (prin telefon). — Astă seară a avut loc în sala festivă a căminului muncitoresc, matchul de lupte greco-romane dintre selecționatele orașelor București și Oradea.

Echipa gazdă a câștigat cu 11 la 2.

Rezultatele:

Cat. aer: Nulget (Or.) b. pe Constantinescu (Buc.).

Cat. pană: Dever (Or.) b Popa (București).

Cat. ușoară: Csordas (Or.) b. Vinlcanu (Buc.).

Cat. mijlocie: Helio (Buc.) b. Balint (Or.) și Pantâk (Or.) b. Bati (Buc.).

SPECTACOLE

Teatre

OPERA: Căsătoria secretă.
NAȚIONAL: Madame Sans Gêne.
TEATRUL STUDIO: O căsnicie.
TEATRUL COMOEDIA: Visul unei nopți de iarnă.
TEATRUL LIBER (sub Comoedia): Zile senine.
TEATRUL REGINA MARIA: Azilul de noapte.
LIGA CULTURAL-A: Othello.
ALHAMBRA: 1000 de ani pace.
TEATRUL MODERN: Miliția teritorială.
SAVOY: Tănase Istanbul.
TEATRUL „MUNCA ȘI VOE BUNA": Ignatul.
TEATRUL RELIGIOS (sala Liedertafel): Drumul Crucii.

Cinematografe

ARO: Crima Nataliei Roguin.
CAPITOL: Nopți albe în Petrograd și jurnal Metro.
SCALA: „Gibraltar", Jurnal și complectare.
CARLTON: Champs Elisées și Jurnal Fox.
SELECT: Baroana și valetul ei.
TRIANON: Cinci prieteni (La belle equipe) și jurnal Paramount.
ARPA: Mascatul, operă completă
FEMINA: Vreau să mă mărit.
REGAL: „De-aș rege", Jurnal Paramount.
PALAS BULEVARD: Intrigă și orgoliu și completare.
BIZANTIN: Pépé-le-Moko, Două femei, două iubiri și artiști.
ROXY: Nopți albe în Petrograd și jurnal Metro.
ELYSEE: Paris-Melody 1939 și jurnal Paramount.
FORUM: Femei în lanțuri și Amanda.
CORSO: Oameni fără nume, jurnal și completare.
AIDA: Focul din Chicago și Cel trei sportivi.
AMERICAN: Albă ca zăpada și Dejun în doi.
ATENEUL TEI: Testamentul misterios și Domnișoara vedetă.
BARCELONA: Cafe Metropol, Ciclonul și artiști.
CARMEN: Parada nebunilor cu frații Ritz și Ramona.
COTROCENI: Nostalgie și Șeicul.
DIANA: Atlantis, operă completă și artiști.
DICHIU: Suflete împietrite, Fac ce-mi place și jurnal.
DACIA: Senorita și Se caută o femeie.
DOINA: Mormântul lui Ghinghis-han și Prințesa Patinajului.
EDISON: Frații Ritz în Revista Revistelor și Tovarăși de suferință.
FLORIDA: Aventurile lui Marco Polo și Tu și eu.
FRANCLIN: Bătălia aurului și Nebuniile tinereții.
IZBANDA: Desire (Valetul) și Alaska.
ILEANA: Robin Hood și Când vrea femeia.
LIZEANU: A noastră e noaptea și Blocada.
LOLICA: Oameni în lanțuri, Polițistul invizibil învingător și Banda veselă în vacanță.
LIA: Katia și Solly, Irene și Mary.
LUCIFER: Tu și eu și Părinții de azi.
MARCONI: Adevărul îndrăcit, Mister Zero, Jurnal și artiști.
MARNA: Rapsodia diabolică, Răzbunarea Zeului Siva și artiști.
MILANO: Pentru viața unui om și Cadrilul.
MODEL: Pépé le Moko și Stan și Bran și Testamentul.
NISSA: Pépé le Moko și Incognito.
NERO: Adevărul îndrăcit și Pentru viața unui om.
NONI: Floarea de ghiață, Cel mai bun prieten și artiști.
GLORIA: Albă ca zăpada și cei șapte pitici și Foivola d-ră Brent.
OMNIA: Ultimul gangster și Băeți în uniformă.
ORFEU: Tinerețea își cere dreptul și Clubul sinucigașilor
ODEON: Rapsodia diabolică și Hoț de femei
PARIS: Neapole sub sărutul focului legi și completare.
PACHE: Tigrul din Arizona și Hollywood Hotel.
PAX: Submarinul D I, Țară fără legi și Comletare.
RAHOVA: Albă ca zăpada și cei șapte pitici și Mireasa fugară.
RIALTO: O fetiță delicioasă și Scandal fără motiv.
SPLENDID: Bătălia aurului și Nebuniile tinereței.
REX: Rapsodia diabolică și Suflete în ceață.
TRIUMF: Cel mai bun prieten și Departe de țară.
TOMIS: Trei fetițe dulci și Spaima indienilor.
UNIC: Katia și Tura zeița junglei.
VOLTA BUZEȘTI: Romanța argentiniană, Umbra morții și revistă.
VOLGA: Amanda și Insula văduvelor.
VENUS: Minciuna Ninei Petrowna și Căpitanul Easter.

FOOT-BALL

TOT DESPRE ANTRENORII STRAINI

De vreme ce chestiunile la ordinea zilei — mai importante decât ne putem da seama pentru footballul românesc — se desfăşoară fără hărmălaia de altă dată — şi este bine că este aşa — dar ca un ecou viu al nu prea îndepărtatelor lupte din sânul acestui sport, nouă nu ne rămâne decât să arătăm că totul se petrece în bună regulă, fără învinşi şi fără învingători, dar, incontestabil, spre binele general; şi cum în direcţia aceasta ne vedem eliberaţi de obsesia multor griji, deoarece s'au înscăunat armonia şi unitatea de vederi acolo unde s'au lăsat dorite aproape dela început, ne îngăduim azi răgazul unor mai îndelungi adăstări asupra problemelor fireşti ale footballului nostru, pe care nu le-am lămurit definitiv tocmai din cauza împrejurărilor nefireşti care s'au menţinut până acum, deşi nimeni nu contestă — şi cu atât mai puţin noi — bunele intenţii ale tuturor acelora cari s'au perindat atâta amar de vreme pe la posturile de conducere.

Dintre problemele pe care le socotim pe primul plan al interesului, aceea a antrenorilor în general şi a antrenorilor străini în special depăşeşte — prin urgenţă şi prin coloritul ei naţional — pe toate celelalte, chiar şi pe aceea a arbitrilor care, de bine de rău, rămâne o problemă a noastră, domestică, cu nenumărate posibilităţi de soluţionare.

Ritmul în care se desfăşoară astăzi mişcarea sportivă, precum şi formula de campionat divizionar care impune o luptă înverşunată pentru primele locuri — deoarece jumătatea a doua a clasamentului oferă spectrul retrogradării, identic în bună măsură cu al desfiinţării — obligă grupările fruntaşe la un anumit lux de regie, în care antrenorul a devenit o realitate şi — implicit — o necesitate.

Cum arătăm într'un articol de acum câteva zile, faza aceasta a evoluţiei footballului românesc ne-a găsit nepregătiţi, fără cadre de vechi jucători care să ne ofere în mod automat conducători tehnici şi antrenori.

Mai de mult, acum vreo 15 ani, cineva care nu prea jucase football, a încercat să facă o şcoală de antrenori cu indivizi cari deasemenea nu puseseră piciorul pe minge.

Fiind prematură şi prost concepută, iniţiativa aceasta n'a avut nici un succes.

Timpul rămâne singurul element care putea realiza ceeace întreprinderile grăbite şi crude rataseră în ridicul. Şi, neavând ce face, oamenii noştri au aşteptat, în timp ce tot felul de indivizi cari-şi eliberau singuri diplome de antrenori şi veneau în mod necesar de peste graniţă, făceau afaceri bune, dar de sezon, deoarece sfârşitul campionatului le consfinţea incapacitatea şi impostura.

Au fost pe la noi şi antrenori capabili, chiar unguri, dar foarte puţini la număr.

In schimb şi cei buni şi cei nepricepuţi au făcut footballului românesc, acelaş rău.

Să ne explicăm.

Orice-ar spune unii sau alţii, este un fapt necontestat că românii joacă football într'un anumit fel care nu seamănă cu al englejilor, cu al austro-ungarilor, cu al germanilor şi nici măcar cu al italienilor.

Felul acesta românesc nu şi-a conturat încă liniile pentru a-l putea numi stil, dar l-am putut vedea din când în când la echipele de masivă construcţie românească; vechea echipă a Venusului — câteodată, când vrea să câştige, chiar şi cea actuală — Unirea-Tricolor, Sportul Studenţesc, Victoria, vechea Universitate ne-au arătat uneori un football pe care nu l-am putut înrudi cu al niciunei echipe străine, un joc care, prin ineditul şi rascibilitatea sa, a incomodat multe formaţii din ţară alcătuite din neromâni şi multe echipe puternice din străinătate.

Jocul acesta românesc are umflări şi desumflări de acordeon şi risipiri de evantai, merge în linie dreaptă, dar încrustează şi arabescuri bizare, concretizare plastică a ondulaţiilor capricioase şi isteţe ale sufletului românesc.

Antrenorii străini au observat fenomenul, dar, socotindu-l drept o apostazie la ortodoxia tradiţională, au căutat să-l corecteze. Au impus echipelor să joace sistem Sunderland, Arsenal, Ferencvaroş sau Uypest, fiecare după cum credea.

Desigur, fiindcă băeţii noştri sunt deştepţi, au jucat după toate sistemele şi încă bine. Dar n'au mai jucat româneşte.

Dintre multele exemple, Victoria din Cluj este cel mai reprezentativ. In matchul de astă-toamnă cu Rapid, Victoria a pierdut fiindcă — în mijlocul unei echipe de autentic temperament românesc —, tripleta s'a complăcut, în cel mai cuşer stil maghiar, cu passe sterile, înnapoi, lăsând aripile să iasă din joc.

„Ştiinţa" pe care le-o pompase antrenorul, reuşise să întunece talentul celor trei atacanţi de mijloc ai Victoriei.

Iată răul pe care ni l-au adus — fără să vrea, fiindcă altfel ar fi fost prea deştepţi — antrenorii străini.

Ni s'ar putea replica uşor că şi italienii, cu tot faimosul lor stil, se folosesc de antrenori străini, dar mai ales unguri.

Perfect adevărat.

Dar antrenorii unguri au un rol limitat în cluburile italiene: sunt simpli maeştri de tehnică, în timp ce tactica este impusă de antrenori italieni, în conformitate cu stilul şi temperamentul naţional.

Nu este ruşine să imităm exemplele bune, mai ales că noi n'avem nevoe de o prea meticuloasă şcoală ungurească a tehnicei.

Ar fi bine să aruncăm în luptă jucători pregătiţi desăvârşit din punct de vedere tehnic, dar să nu-i constrângem prea mult în sisteme.

Având controlul mingii, jucătorii vor construi până în cele din urmă un sistem potrivit stilului şi temperamentului românesc, proces la care trebue să prezideze ANTRENORI ROMANI.

Astăzi avem de unde să-i luăm, aşa că — şi pe această cale — ajungem la concluzia că hotărîrea de a nu se mai prelungi contractele antrenorilor străini peste 1 Aprilie a. c., este excelentă din toate punctele de vedere.

Virgil Popescu

Intipăriţi-vă acest semn

— Crucea Bayer!

după care se recunosc tabletele Aspirin. Ea este simbolul calităţii şi garanţia medicamentelor serioase.

ASPIRIN

VERITABIL NUMAI CU CRUCEA »Bayer«

Eri, la Obor, pe zăpadă

„Excelsior Roubaix" a învins Unirea Tricolor cu 7-4 (0-3)

Un match pentru un... „om de zăpadă" care n'a fost realizat pentrucă învinşii au făcut contestaţie

Antrenamentele dela Obor continuă cu o regularitate surprinzătoare.

De data asta nu a fost însă un match „normal" de

SUCITULESCU

oarece el s'a desfăşurat pe un teren mai lat decât lung iar echipa de „puşti" a jucat în... 13 oameni.

Miza matchului: un om de zăpadă.

La una din porţi zăpada a fost strânsă în „nămeţi" pentru a fi cărată afară şi împrejurarea aceasta a dat ideia ca matchul să se dispute pentru ...„un om de zăpadă".

Intr'adevăr, s'a hotărât ca echipa care va pierde să fie obligată să facă un om de zăpadă.

Până la urmă omul nu a fost, însă, făcut deoarece învinşii au făcut ...contestaţie pe motiv că terenul nu a fost reglementar (una din porţi neavând bare) iar ei au jucat în 13 oameni.

„EXCELSIOR - ROUBAIX" A INVINS UNIREA TRICOLOR....

Intâlnirea de eri de la Obor a fost, desigur, o întâlnire senzaţională.

Un match internaţional în mijlocul lui Ianuarie nu-i, firesţe, un lucru cotidian la noi.

Şi la Obor s'a disputat matchul dintre „Excelsior Rubaix" şi Unirea Tricolor.

„Excelsior Rubaix" era echipa lui Bogdan, care a apărut într'un splendid tricout roubaisian.

Care de data aceasta i-a purtat noroc pentrucă Roubaix a câştigat cu 7-4, după ce la pauză era condus cu 3-0.

FORMAŢIILE

Echipele s'au aliniat în următoarele formaţii:

„ROUBAIX": Ionescu, Petrescu, Iliescu; Florea, Boteanu, Rugiubeiu; Ionescu Traian, Bogdan, Sucitulescu, Alecu, Andrei.

UNIREA TRICOLOR: Oprişescu, Buga, Dumitrescu; Frătilă, Ghica, Poenaru; Teodor Octavian, Bogdan II, Alexandrescu, Popescu, Mihăilescu.

UNIREA TRICOLOR DOMINĂ CATEGORIC

Matchul a fost început într'un tempo rapid cu toate că terenul acoperit de ghiaţă îngreuna mult jocul.

Unirea Tricolor profitând de faptul că Roubaix s'a pierdut într'un joc steril a marcat trei puncte prin Alexandrescu.

După pauză — terenurile nu s'au schimbat totuşi — „francezii" au jucat mai bine şi au marcat şapte goaluri prin Petrescu, Bogdan (3), Alecu (2) şi Sucitulescu.

VEDETELE MATCHULUI

Cel mai bun om de pe ...ghiaţă a fost Bogdan II, care s'a încăpăţânat să-l dripleze pe Bogdan şi.... a isbutit.

Deşi a căzut cel mai mult dintre toţi.

A jucat foarte bine şi Alexandrescu, care a marcat toate patru goalurile Unirii Tricolor.

La învingători s'au remarcat Petrescu — mai ales ca înaintaş centru — Bogdan, Sucitulescu şi Iliescu.

REVANŞA... MIERCURI

Miercuri se dispută revanşa. Vor juca: „echipa lui Bogdan" cu „echipa lui Sucitulescu". Este interesant de remarcat că în echipa lui Bogdan îşi va face reintrarea ...Cârjan iar în echipa adversă va juca centru înaintaş Petrescu, care a dovedit eri aptitudini speciale pentru acest post.

Matchul se dispută pentru „Cupa de Iarnă", care constă în... aceea că învingătorii au dreptul să spele cu zăpadă pe învinşi.

Football

Sportivitatea spectatorilor in discuția Bisericii Anglicane

Adevăratul record mondial de asistență. Bryn Jones din nou in echipa primă. O echipă se face out singură

Unul din aspectele de glorie ale footballului britanic îl constitue, desigur, disciplina și sportivitatea spectatorilor. Articolul doctorului A. A. David, episcop de Liverpool, va fi de aceea cu atât mai senzațional și mai neașteptat.

Intr'adevăr, episcopul de Liverpool constată în'trun mare ziar bisericesc că spiritul de sportivitate, cu care se mândrește footballul britanic începe să fie din ce în ce mai mic pe imensele stadioane engleze. Și constatarea o face într'o formă destul de energică.

Pentru a ajunge la această concluzie nebănuită, dr. A. A. David pornește dela constatarea că arbitrii matchurilor și echipele vizitatoare sunt huiduite pe zi ce trece mai mult. Atitudinea aceasta — recunoaște sportivul episcop de Liverpool — nu are nimic comun cu adevăratul spirit de sportivitate, cu care publicul britanic se mândrește atât de mult.

Articolul episcopului a produs cea mai mare senzație și cercurile oficiale ale lui „Football Association" sunt cu totul uluite de atitudinea și forța, cu care dr. A. A. David, episcop de Liverpool, constată absența acestei sportivități, care începuse să devină o formă de tradiție britanică.

Cine urmărește însă regulat gazetele de sport sau numai simplele cotidiane, poate să observe că actele de nesportivitate ale spectatorilor britanici se înmulțesc dela sezon la sezon.

Fără îndoială, au existat și există încă și în alte țări slujitori ai bisericii, cari protestează contra sportului. Remarca se păstrează chiar dacă doctorul David nu este contra footballului.

Cu toate acestea articolul episcopului de Liverpool nu trebue considerat ca un banal act de preot antisportiv. Pentrucă episcopul de Liverpool a fost în tinerețea sa unul din cei mai buni jucători de rugby din Anglia și este unul din spectatorii cei mai „credincioși" ai matchurilor de ligă.

El este așa dar un cunoscător și nu trebue să ni se pară falsă explicația, pe care înaltul prelat o dă acestui fenomen regretabil.

Intr'adevăr, episcopul crede că aceste manifestații devin mai puternice și mai dese din cauza... pariurilor, acele teribile și cunoscute „football pools".

Răspunzând articolului scris de episcopul de Liverpool, Mister William C. Cuff, unul din vice-președinții federației engleze de football, a ripostat, în termeni destul de ecleziaști, că între 50.000 de spectatori, cari asistă la un match de football, este firesc să se găsească și câteva... „oi negre". Astfel că alarma și protestul episcopului sunt cel puțin exagerate.

Doctorul A. A. David nu s'a speriat însă de întâmpinarea lui Mister William C. Cuff ci i-a răspuns calm că el... se mișcă mai mult „prin popor" decât un vice-președinte al lui „Football Association".

Ceeace rămâne valabil este că spectatorii, cari se îndepărtează dela regulile sportivității, sunt mult mai numeroși decât înainte. Iar jucătorii sunt — termină episcopul de Liverpool — țapul ispășitor al acestui grav delict.

RECORDUL MONDIAL DE ASISTENȚA

Este dela sine înțeles că dacă spui că recordul mondial de asistență a fost stabilit de un match în Marea Britanie, nu este nimic senzațional în această afirmație.

Și totuși, oricât de obicinuiți am fi ca tot ceeace este record mondial în materie de football să se petreacă pe pământ britanic, trebue să fie făcută o rectificare, foarte importantă, desigur.

Toate ziarele au anunțat că recordul mondial de asistență la un match de football, în care jucau două echipe de club, a fost bătut la 2 Ianuarie 1939 în campionatul scoțian.

Intr'adevăr la derbyul campionatului scoțian dintre Glascow Rangers și Celtic Rangers, au asistat pe stadionul Ibrox Park exact 118.730 spectatori

Cifra este impresionantă, desigur, decât că ea nu constitue un record mondial de spectatori, la un match inter cluburi.

Recordul lumii este cu mult mai mare și se află dincolo de oceanul Atlantic, în America de Sud.

Cei mai mulți spectatori, cari au văzut vreodată la un loc un match de football între două echipe, au fost aceia, cari au văzut matchul River Plata—Nacional, disputat cu ocazia inaugurării noului stadion al clubului milionarilor și câștigat de Nacional cu 4-2.

Stadionul, construit de River Plata și inaugurat vara trecută, cuprinde nu mai puțin de 150.000 locuri și poliția a trebuit să intervină cu tancurile de apă și șarje de cavalerie pentru a putea împrăștia massa enormă și compactă de spectatori, cari amenințau să dărîme porțile imensului stadion, pentrucă mai erau locuri înauntrul lui.

Dar lupta dintre recordurile de asistență nu se reduce numai la această rectificare. Anglia ese din nou învinsă în această pasionantă întrecere a cifrelor fantastice.

Vechiul record mondial pentru noi europenii era acela înregistrat la Stamford Bridge, în anul 1935, la matchul dintre Chelsea și Arsenal, care a fost văzut de 82.905 plătitori.

Ceeace iar nu era adevărat. Ultimul record mondial — acela sud-american fiind necunoscut — aparținea... continentului și anume footballului german.

Pentrucă la finala campionatului german disputată la Berlin pe stadionul Olympic, între Schalke 04 și Hanover 96, au asistat 90.000 de spectatori.

Cifra este cu atât mai impresionantă pentrucă ea a fost obținută la un match, în care jucau două echipe străine de orașul, în care se disputa matchul. Celelalte recorduri au fost stabilite la matchuri între echipe locale.

BRYN JONES DIN NOU IN ECHIPA PRIMA

Omul celor 15.000.000 lei a revenit din nou pe primul plan al discuției mondiale.

A jucat mai multe matchuri în echipa Arsenalului, dar nu a dat satisfacție și atunci Allison l-a înlocuit cu un junior din pepiniera dela Margate a lui Jack Lambert. Inter stânga a jucat și continuă să joace Drury.

Bryn Jones a trecut în echipa de rezerve și la matchul Arsenal—West Ham United au asistat 21.000 de spectatori, deși era un simplu match de rezerve. Ceeace a însemnat o reclamă extraordinară.

Dar Arsenal merge din ce în ce mai rău. Drake a trecut pe aripa dreaptă și în centru i-a luat locul un alt junior de la Margate, Lewis, un talent extraordinar.

Arsenal continuă, însă, să piardă. Apărarea formidabilă a tunarilor nu a primit în matchurile întregului campionat mai mult decât două goaluri. Dar linia de atac nu a isbutit să marcheze decât într'un singur match mai mult decât două puncte. A învins la Londra pe Stocke City cu 4—1.

Deși se află în zona primejdioasă a retrogradării, Arsenal continuă să fie cea mai populară echipă din Anglia. Cea mai recentă dovadă a fost matchul de cupă contra lui Chelsea. Deși Chelsea este și ea în aceeaș primejdioasă situație, la matchul dela Stamford Bridge s'a înregistrat recordul de spectatori al etapei.

Arsenal pierde dar continuă să aducă mulțimile pe stadioanele unde joacă. E, desigur, o frază frumoasă dar ea nu poate mulțumi pe Allison pentrucă acesta știe că dacă lumea vine și este mulțumită că Arsenal pierde situația, aceasta nu va dura mereu dacă Arsenal continuă să piardă.

Și soluția a fost găsită. Bryn Jones reintră în echipa primă. O întărire a liniei ofensive dar și un isbutit „slogan" de reclamă.

Kirchen, Leslie Jones, Drake, Bryn Jones, Bastin... nu egalează desigur pe celebra linie de atac Hulme, Jack, Lambert, Alec James, Bastin, dar ea va putea reface terenul pierdut și popularitatea, care începe să apună.

Cel puțin așa crede Allison.

POVESTE DIN FOOTBALLUL BULGAR

Ca o echipă să rămână în zece, nouă și chiar opt oameni din cauza duritații adversarului este un lucru foarte obicinuit deși nu e deloc frumos.

Tot atât de obicinuit este ca o echipă să rămână în opt jucători pentrucă arbitrul a eliminat trei din cauze diverse.

Nu este un lucru senzațional când o echipă de football termină matchul în mai puțin de unsprezece jucători.

Dar ca un match să fie întrerupt pentrucă o echipă și-a micșorat numărul jucătorilor din cauza... jucătorilor ei, este cel puțin un lucru inedit.

Intâmplarea este perfect autentică și s'a întâmplat în campionatul bulgar, la un match disputat la Varna.

Intâlnirea în cauză era un match extrem de disputat și ambele echipe jucau cu o prudență și o înverșunare extraordinară. Ceeace este iar un fapt cu totul normal în jocul de football.

La un moment dat însă, portarul uneia dintre echipe primește un goal gratuit. Unul din acele goaluri perfect parabile, care a fost marcat numai din vina portarului, așa cum se întâmplă destul de des în matchurile de football.

Enervat de greșala portarului, fundașul dreapta se întoarce la el și dintr'un singur pumn îl face out. Un gest nesportiv, desigur, dar incidentul nu a fost închis aici. Una dintre cele două extreme, care era prieten foarte bun cu portarul a venit în careul de 16 metri pentru a cere socoteală fundașului nervos pentru gestul făcut. Rezultatul a fost un al doilea k. o. De data aceasta a trecut în lumea visurilor fundașul.

Și așa a început scandalul, la care a luat parte întreaga echipă.

In timpul acesta echipa adversă sta pe jos pe iarbă și privea calm la păruiala din tabăra adversă. Spectacolul ar fi continuat, dar arbitrul a oprit jocul și l-a dat câștigat pentru formația... liniștită.

Intâmplarea este perfect autentică.

Data matchului România-Italia

va fi stabilită de acord cu cele două federații

Conflictul italo-ungar a fost aplanat

Comitetul federal italian și-a revizuit programul internațional pe 1939

Comitetul federal al F. I. G. C. întrunit azi a luat în discuțiune problemele ridicate de calendarul internațional al Italiei și a rezolvat mare parte din ele.

Toate aceste probleme au fost ridicate de venirea Angliei pe continent, fapt care a turburat programele tuturor țărilor cari vor juca cu insularii.

DATA MATCHULUI ROMANIA-ITALIA

Pentru că pe noi ne interesează mai mult matchul pe care Italia urmează să-l joace cu noi vom reda în primul rând deciziunea luată în această privință.

Federațiunea italiană, având în vedere că Anglia va juca cu România și Jugoslavia tocmai la datele când aceste două țări urmau să joace cu Italia, a hotărît ca de acord cu cele două țări susnumite să revadă datele la care urmau să joace împreună și să fixeze altele noi

PREGATIRI IN VEDEREA PARTIDEI CU ANGLIA

Comitetul federal italian face mari pregătiri în vederea jocului cu Anglia care va constitui desigur cel mai mare eveniment al footballului italian

Se știe că jocul va avea loc la data de 13 Mai pe arena San Siro din Milano. Cum la aceeași dată președintele guvernului englez se află invitat oficial la Roma, federația se gândește să trimită federației engleze o telegramă de mulțumiri în care să-și arate bucuria pentru reluarea relațiilor amicale dintre ele.

CONFLICTUL ITALO-UNGAR

Amintim cititorilor noștri de conflictul isbucnit între federația italiană și cea ungară pentru motivul că Italia nu accepta să joace la Budapesta.

Acest conflict a fost aplanat căci în fine peninsularii au acceptat matchul care va avea loc la o dată care se va fixa de comun acord ulterior.

ITALIA VA JUCA LA 11 IUNIE LA ZÜRICH

Cu ocaziunea expoziției de la Zürich va avea loc un turneu de football în cadrul căruia națională italiană va susține un match cu Elveția la 11 Iunie la Zürich.

*

Matchul Italia-Germania care fusese fixat pentru 26 Martie și-a găsit și localitatea. In urma unor îndelungate discuțiuni F. I. G. C. a hotărât ca el să se dispute la Firenze.

HASK învins la scor

Belgrad, 15 (Prin telefon). — **Astăzi s'a disputat o nouă etapă a cupei de iarnă, soldându-se cu următoarele rezultate:**

Belgrad: **Jedinstvo — Sparta (Zemun) 2-0 (1-0).**

Belgrad: **BASK — Gradjansky (Skoplje) 5—0 (1—0).**

Osiek: **B. S. K. — Slavia 3—1 (3—0).**

Zagreb: **Gradjansky — Ljubljana 6—0 (3—0).**

Saraievo: **Slavia — HASK 3—0 (0—0).**

Split: **Haiduc — „Split" 0—0**

Borovo: **Concordia — (Zagreb — Bata 2—2 (0—2).**

Kragnevac: **Jugoslavia — Radniciki 3—2 (2—1).**

Bușteniі au juniori de nădejde

Andrei Ciobanu şi Constantin Mihăilescu au câştigat cele două concursuri de selecţie de eri

O căldură excepţională, o organizare impecabilă şi un succes desăvârşit

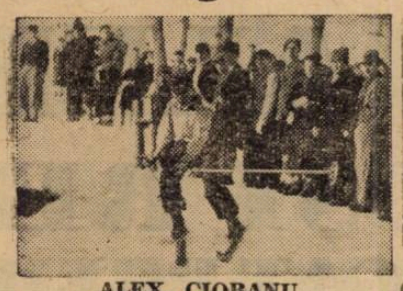

ALEX. CIOBANU
primul în clasamentul general şi câştigătorul probei de juniori In plină cursă

Crestele Bucegilor se profilează pe cer. Un soare ca in plină vară aruncă pe zăpadă, culorile unui anotimp întârziat. Şi totuşi suntem în plină iarnă. Zăpada scârţiie sub picioare, dar atmosfera se încăpăţânează să rămână caldă. Suntem oare în Ianuarie?

Greu de crezut. Totuşi, iarna abia a început. Câte frumoase zile de ski vor mai fi?

Multe. Suntem abia la început de sezon. Campionatele naţionale îşi aşteaptă sorocul. Nu vor întârzia nici ele.

In aşteptare, obişnuiţii concursurilor de ski îşi pregătesc uneltele. Şi antrenamentele se succed cu destul de multă regularitate.

Eri, de pildă, paşii mi-au fost îndrumaţi spre Buşteni, încântătoarea localitate de iarnă şi în acelaş timp, unul dintre cele mai atrăgătoare oraşe de vară.

Situat la numai câţva km. de localitatea de vară a familiei noastre Regale, acest oraş

O cursă de urmăire pe lat

predestinat sporturilor de iarnă se complace în atitudinea corespunzătoare cererilor.

Nu este vorba, a avut noroc şi de oameni capabili, cari să-i caute interesele.

Am poposit pe meleaguri de poale de munte, la o oră la care, în mod obişnuit, nu catadicseam încă să întrerup odihna pleoapelor. Vremea este însă ademenitoare şi te îndeamnă să explorezi ţinuturi prea puţin cunoscute.

Gara Buşteni ne este gazdă bună, mie şi prietenului Milică Rădulescu, plecat pe acelaş drum, dar cu atribuţia de a imortaliza pe peliculă, evenimentele trăite.

Ştiam că la Buşteni, grupărea sportivă „Caraiman" avea să-şi încerce protagoniştii. Nu era un lucru de neglijat, cu atât mai mult cu cât nu trebuia uitat faptul că această localitate a dat oameni de valoare în competiţiunile pe ţară. Aşteptam vă văd lucruri frumoase şi, spre satisfacţia mea, aceste aşteptări nu au fost desmințite.

PRIMIRE CALDUROASA

In gară, nimeni. Nici un cunoscut nu ne-a eşit în întâmpinare. Nimic anormal. Nu ne anunţaserăm sosirea şi nu făcusem acest lucru pentru simplul motiv că nu simţiserăm nevoia. Ţineam să vedem la lucru o societate despre care nu avusesem ocazia să mă ocup şi prilejul intervenise mai repede decât aş fi crezut.

Un copilandru ne îndreptă paşii. La primărie ; de acolo se dă plecarea în concursul de astăzi. Incă doi paşi şi iată-ne în faţa edificiului comunal.

„Universul Sport", ne prezentarăm. Col. Dimitrie Cârlan, ni se răspunse de către un impozant domn ofiţer superior, care arbora o maiestuoasă ţinută militară.

Nu a fost greu să ne împrietenim căci d. col. Cârlan, preşedintele grupărei „Caraiman", este un om cum nu se poate mai sociabil.

D-sa oficia în calitate de medic al lotului concurent şi tocmai îşi terminase misiunea.

Am fost prezentaţi orga-

In plină cursă

nelor de regie şi cu acest prilej am făcut noui şi agreabile cunoştinţe, în persoanele d-lor: locot. Clapony, Sima, Banciu, Vişan, Bălăşescu, etc., oameni cari au colaborat la ascensiunea clubului „Caraiman" şi cari au reuşit în scurt timp să contribue la ascensiunea ski-ului românesc.

SPRE LOCUL DE PLECARE

Ceva mai târziu am pornit spre locul de plecare al concursului de semi-fond. Din cauza excesivei durităţi a parcursului s'a renunţat la concursul de coborîre, astfel că întreaga reuniune dela Buşteni s'a redus la întrecerea de rezistenţă, şi ea destul de severă pentru calitatea zăpezii.

După un scurt popas, în timpul căruia s'au trecut în revistă asperităţile parcursului, concurenţii şi oficialii au făcut grup comun şi prietenul Milică a avut din nou de lucru.

INAINTE DE START

Apoi, d. col. Cârlan, „maestrul de ceremonii" a ţinut concurenţilor o scurtă cuvântare, insistând asupra parcursului de urmat cum şi asupra inconvenientelor pe

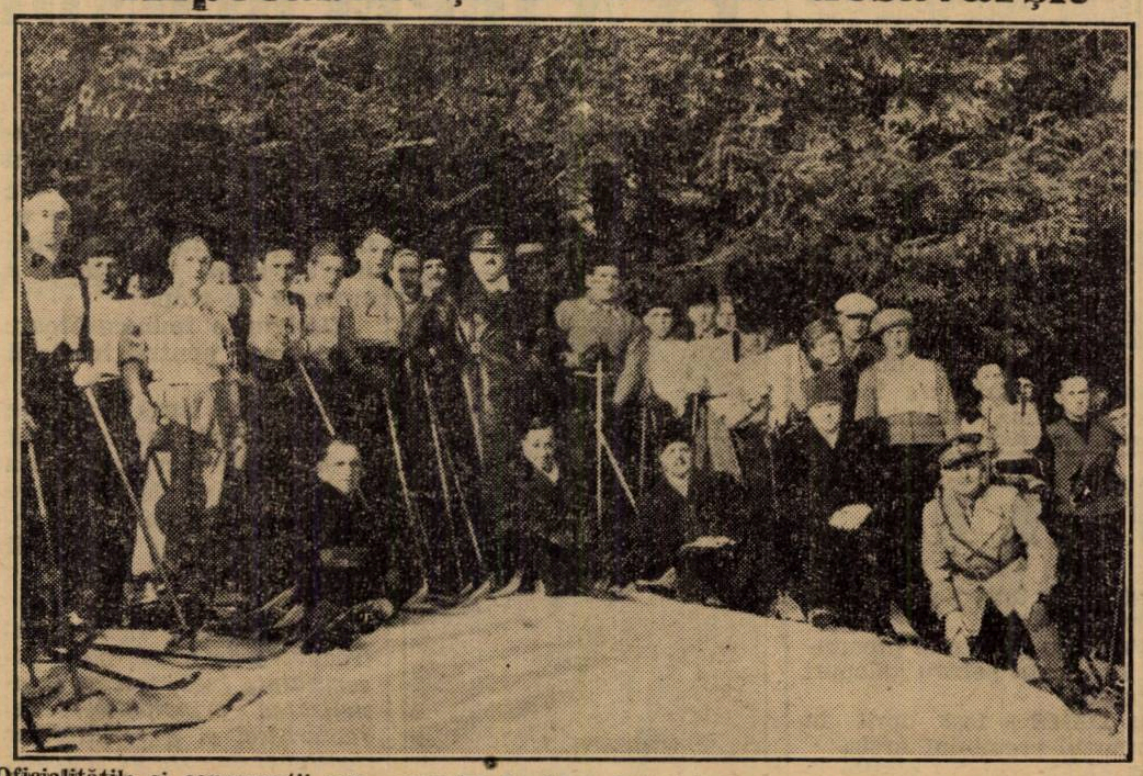

Oficialităţile şi concurenţii concursului de ski de ieri, dela Buşteni

cari acest parcurs le prezintă. Participanţii, foarte atenţi, au luat notă de cele comunicate şi, când s'au prezentat la plecare, lecţia era învăţată.

PLECAREA

Concursul având drept scop selecţionarea elementelor ce urmează să reprezinte oraşul Buşteni sau — mai exact — clubul „Caraiman" — în campionatele naţionale ce se vor disputa peste două săptămâni în localitatea dela poalele Caraimanului, a întrunit 18 adeziuni: 9 seniori şi tot atâţia juniori au purces peste văi, coline şi hârtoape, spre a primi încununarea de reprezentanţi ai oraşului Buşteni. Nu toţi au reuşit în întreprinderea lor, pentrucă în orice competiţiune, trebue să existe un învingător şi un învins!

RECORDUL PARTIEI

S'au străduit toţi cei plecaţi să stabilească un timp cât mai bun. Ca în orice întrecere sportivă însă, unul

C. MIHAILESCU
câştigătorul probei de seniori

singur a isbutit să-şi traducă dorinţa în fapt şi acesta a fost un junior. Un fapt mai îmbucurător este rezultatul înregistrat la Buşteni, în care stă dovada că ne putem bizui

O oprire din plină viteză

pe o pleiadă de viitori ski-ori de nădejde.

Eri, la Buşteni, în ciuda faptului că a fost victima unui accident, tânărul Andrei Ciobanu, evidenţiind o formă admirabilă şi o valoare asemănătoare a reuşit să întreacă pe cei mai buni oameni ai lotului şi să se impună pentru viitor. Performanţa lui nu trebue trecută cu vederea, căci din victorii isvorăsc victorii şi suntem si-

Un concurent încercat

guri că Andrei Ciobanu nu se va opri aci.

Al doilea timp a fost stabilit de seniorul Constantin Mihăilescu, care a executat un parcurs corect, dealungul căruia a reliefat posibilităţi de admirabil fondist. Când antrenamentul îşi va spune cuvântul, este neîndoios că Mihăilescu va face mai mult decât a reuşit eri la Buşteni

Locul al treilea în clasamentul general a fost ocupat de un alt junior: Alexandru Popa, care la un moment dat apăruse ca câştigător al competiţiunei. Nu îndeajuns de format, ocupantul celui de al treilea loc în clasamentul general s'a comportat mai presus de orice aşteptări. Este un element de mare viitor, căruia îi prevedem o strălucită carieră.

Din rest, s'au mai comportat bine: Ioan Vişan, juniorul Gheorghe Oprea. Ioan Popa şi Nicolae Oprea.

Alergată pe 16 km., întrecerea a dat următoarele

REZULTATE TEHNICE
SENIORI

1. Constantin Mihăilescu, într'o oră 45 min. 30 sec.;

2. Ioan Vişan, într'o oră 48 min.;

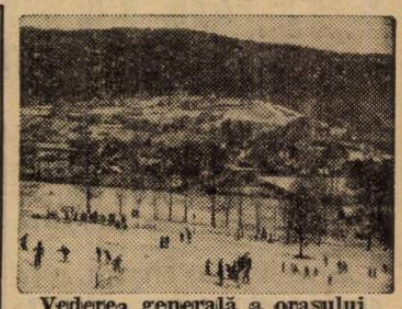

Vederea generală a oraşului

3. Ioan Popa, într'o oră 54 min. 25 sec.;

4. Geza Gergely, într'o oră 54 min. 54 sec.;

5. Nicolae Oprea, într'o oră 55 min. 11 sec.;

6. Ioan Toc, într'o oră 57 min.

JUNIORI

1. Andrei Ciobanu, într'o oră 45 min. 18 sec., recordul pârtiei;

2. Alexandru Popa, într'o oră 45 min. 50 sec.;

3. Gheorghe Oprea, într'o oră 50 min. 14 sec.;

4. Ioan Funieru, într'o oră 57 min.;

5. Gheorghe Cristina, în 2 ore 05 min. 38 sec.;

6. Constantin Nemeş, în 2 ore 16 min, 26 sec.

CLASAMENTUL GENERAL

1. ANDREI CIOBANU (junior).

2. Constantin Mihăilescu **(senior).**

Un duel de scoborîre între fraţii Popa

3. Alexandru Popa (junior).
4. Ioan Vişan (senior).
5. Gheorghe Oprea (junior).
6. Ioan Popa (senior).
7. Geza Gergely (senior).
8. Nicolae Oprea (senior).
9. Ioan Toc (senior) şi Ioan Funieru (junior).
11. Gheorghe Cristina (junior).
12. Constantin Nemeş (junior).

Ştiri

STREATHAM a învins în cadrul campionatului ligii engleze pe Wembley Monarchs cu 2:0. Punctele învingătorilor au fost marcate de R. Reeves şi W. Moran. E interesant că acest eşec al lui Monarchs este primul, în cadrul campionatului.

*

ANGLIA, la campionatul mondial din anul acesta nu va mai trimite o echipă de... „canadieni", ci o echipă englezească, numai cu câţiva „canadieni".

Acest lucru este foarte defavorabil comentat de presa londoneză, care este de părere că, cu o asemenea echipă, Anglia nu numai că nu-şi va apăra titlul de „campioana Europei", dar nu se va clasa nici la locul 10. (N. R: Pesimismul confraţilor londonezi, credem, este exagerat).

*

FLAMAROPOL, jucătorul Gloriei, fiind suferind, este indisponsibil pentru 10 zile, astfel că nu va putea juca în cadrul campionatvului regional.

In Anglia proprietarii se pregătesc

D. Z. G. Michalinos și lordul Glaney și-au schimbat antrenorii

In ultimele zile în Anglia, câțiva proprietari și-au schimbat antrenorii pentru viitorul sezon, care se anunță extrem de pasionant dar și foarte greu.

Astfel Marcus Marsch, care are la activul său un Derby și un Saint Leger câștigate cu Windsor Lade în 1934, a fost angajat de dl. Z. G. Michalinos. M. Marsch îl urmează pe Franck Bullock la postul de antrenor al noului său proprietar.

Basil Jarvis, un alt profesionist de elită, care activează în Anglia, a fost angajat de lordul Glaney.

El își va schimba câmpul de antrenament zilele acestea, mutându-se dela Green Lodge la The Grange (Newmarket).

Jocul austriac

s'a închis eri la Băneasa Trap

Eri a continuat la Băneasa Trap jocul austriac. A început cu 42.760 lei și a ajuns la 51.780 lei.

Mura și Dudu Gordon au efectuat trieri severe. Intervenind și surpriza furnizată de Blondella în premiul Amazone B, pariul s'a închis. Va continua Duminică.

INFORMAȚII

ERI LA BANEASA TRAP

● T. MARCU a fost amendat cu 500 lei deoarece nu a plecat cu Primrose în premiul Amazone B. dela locul indicat pe program.

● COMISARII alergărilor au decis scoaterea dela pariul mutual a lui Pikaver.

● AU FOST distanțați:

Rai în parcursul premiului Apollo pentru mers neregulat.

Torent în parcursul premiului Amazone B, pentru acelaș motiv.

Pikaver dela locul întâi în prima repriză a premiului Andrășești tot pentru mers neregulat.

Fudul în parcursul premiului Adâncata pentru galopuri repetate.

● DAMB a fost oprit în parcursul premiului Arciz.

● IATA cotele plătite la event:

LA TRIBUNA:

Harry Boy—Hanibal II 223
Hanibal II—Mura 455
Mura—Blondella 900
Blondella—Brad 508

LA PELUZA:

Harry Boy—Hanibal II 900
Hanibal II—Mura 850
Mura—Blondella 1800
Blondella—Brad câmp 75

Antrenamentul Guliano

Stop, campionul grajdului

Câțiva mânji valoroși

In continuarea reportagiilor noastre referitoare la antrenamentele de pur sânge, ne ocupăm azi de acela al d-lui căpitan Guliano. După cum se știe, d-sa se ocupă de caii statului.

Chiar în perioada când activa ca amator, d. căpitan Guliano s'a remarcat cu un deosebit brio, reușind să concureze cu succes cu profesioniști. Interesant de remarcat este faptul că deși nu a avut vedete în antrenament, totuși a obținut frumoase rezultate cu elemente mijlocii, câte odată chiar modeste. Aci este desigur marele d-sale merit.

STOP, CAMPIONUL GRAJDULUI

Cel mai bun cal al antrenamentului Guliano este desigur Stop. Roibul a mers anul trecut cu deosebire în toamnă într'o continuă ascensiune. Mulți l-au considerat cal de pură viteză. In ultimele reuniuni ale anului însă Stop s'a arătat capabil să abordeze și parcursuri lungi.

După o cursă nefericită a ocupat locul al treilea în handicapul Dunărea, iar imediat a dispus ușor de Serban pe 2000 de metri.

Element în plin progres, desigur că și în anul curent Stop va fi un cal de valoare.

Dintre vârstnici, Marche en avant va fi utilizat pentru lucrul mânjilor și va disputa

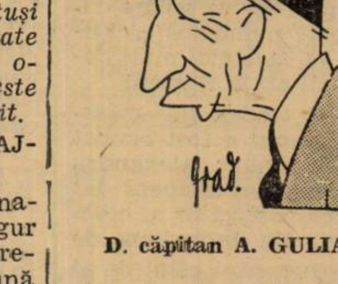

D. căpitan A. GULIANO

câteva probe publice, iar Bairam fiind un bun cal de handicap.

CAȚIVA MANJI BUNI

Herghelia Cislău posedă în acest an câțiva mânji de valoare. Se remarcă Stomba, o soră a lui Stop care sigur va deveni o alergătoare de elită. Mai plac Tromba, Suspin și Kric.

Toți caii hergheliei Cislău se prezintă admirabil. Sunt printre cei mai frumoși depe hipodrom.

Iată acum și efectivul antrenamentului Guliano:

VARSTNICI

Marche en avant, armăsar de 8 ani din Aarry Ianoș și Maglighet.

Bairam armăsar de 7 ani din Drac și Baiadera.

Tuluța iapă de 5 ani din Kenyes și La Thyndaride.

CAI DE PATRU ANI

Stop armăsar de 4 ani. Prince d'Orange II, Stanca.

Drapel, armăsar de 4 ani, Ideal și Donna.

CAI DE TREI ANI

Silfida iapă de 3 ani din Blue Boy și Troika.

Traviata iapă de 3 ani din Bluc Boy și Troika.

MANJI

Kric, armăsar de 2 ani din Ideal și Kolaupos.

Suspin armăsar de 2 ani din Ideal și Sulfina.

Stamba iapă de 2 ani din Blue Boy și Stanca.

ODINIOARA iapă de 2 ani din Blue Boy și Odihna.

Tromba, iapă de 2 ani din Ideal și Troika.

Sabina iapă de 2 ani din Ideal și Sange Verte.

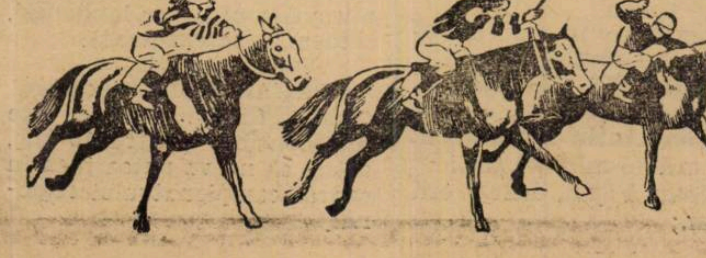

ERI
LA
BANEASA TRAP

ASISTENȚA NUMEROASA, ALERGARI INTERESANTE ȘI REZULTATE IMPORTANTE

HANIBAL II A CAȘTIGAT PREMIUL APOLLO. EXCELENTA PERFORMANȚA A IEPEI BLONDELLA. DORKA IN PLINA FORMA. — COTE MARI

Trapul se află pe drumul marilor biruinți. Reuniunea de eri dela Băneasa Trap care vine după altele la fel de reușite confirmă încăodată vitalitatea curselor de trăpași în România. Hipodromul Băneasa Trap era înțesat eri de public. Parcă eram în plin sezon, în ziua disputării unei probe clasice. In acest atașament al publicului este desigur cea mai elocventă dovadă a unei popularități crescândă într'un ritm vertiginos a curselor de trap.

Desigur o îmbucurătoare constatare pentru iubitorii lor.

In acelaș timp mai este cel mai admirabil certificat ce și-l poate servi societatea hipică română de trap care într'un an și jumătate a reușit realizări de proporții nebănuite.

L. GRUENWALD
a câștigat două curse

*

După această sumară introducere de foarte mare însemnătate însă, trecem la analizarea principalelor caracteristici și a rezultatelor reuniunei de care ne ocupăm. Inainte de a face aceasta, vom preciza că pista în ciuda intemperiilor din ultimul timp s'a prezentat foarte bine, permițând o normală desfășurare a curselor.

HANIBAL II A CAȘTIGAT PREMIUL APOLO

Rezultatul zilei l-a obținut Hanibal II. Roibul a câștigat cu manifestă ușurință premiul Apollo, disputând de Farao căruia îi dădea 40 de metri. Desigur o performanță însemnată care evidențiază elogios posibilitățile și condiția lui. Dintre învinșii lui numai Hanibal II are dreptul la circumstanțe atenuante. Duporta un serios handicap.

BLONDELLA IN MARE FORMA

Remarcabil s'a mai comportat eri Blondella. Roaiba a fugit de o excelentă manieră, repurtând o victorie semnificativă. Este posesoarea unei perfecte condițiuni.

DORKA S'A RELEVAT DIN NOU

Dorka, revelația ultimelor întruniri. din nou s'a remarcat.

A repurtat o facilă victorie în premiul Alba. Vom recunoaște că primea avantagii serioase.

A fost însă concludent stilul victoriei. Pensionara lui Grunwald a promovat în rândurile bunelor elemente de patru ani.

I. SZABO
conducătorul iepei Mura

HARRY BOY IN PROGRES

Foarte bine a mai concurat Harry Boy. Roibul din H. P. a înregistrat un progres destul de mare.

Nu vom uita că a întrecut pe Ghimp și Vrăjitor dela cari primea 40 de metri. A devenit un cal util.

MURA ȘI SPIC AU FUGIT BINE

Bine au mai fugit Mura și Spic. Cu deosebire iapa, căreia terenul moale i-a convenit.

Se află într'o perioadă de radicală transformare în bine. Și Spic ne-a plăcut.

RESTUL REZULTATELOR

Au mai câștigat Brad și Dudu Gordon. Despre ambii, cuvinte de bine.

DUBLUL SUCCES AL LUI GRUENWALD

Dintre conducători s'a evidențiat Grunwald.

A condus frumos pe Dorka și în special pe Blondella.

COTE MARI

Una din caracteristicile reuniunei a fost constituită de cotele mari raportate la mutual și event.

Astfel, combinația Hanibal II — Blondella a adus 455 la tribună și 850 la peluză iar combinația Mura—Blondella 900 la tribună și 1800 la peluză.

Bahuddiu

aleargă în curse de obstacole

O parte din specialiștii cunselor de plat din Anglia, a fost trecută iarna aceasta la obstacole.

Dintre aceștia o figură grumoasă a făcut și Bahuddiu.

Acest cal posedă o selectă origină din pedigré-ul său făcând parte Mr. Jiuks, Tetrarch și Qarrat al Aiu, specialiști ai curselor de plat.

Debutul lui Bahuddiu a coincis cu o frumoasă și facilă victorie, repurtată Sâmbătă 31 Decembrie 1938 la Newbury.

Intr'adevăr el s'a plimbat pur și simplu în „Berkshire Hurdle Roce — 332 lire — 3200 m., al cărui rezultat tehnic îl publicăm mai jos:

1. Bahuddiu — 77½ — D. Morgan.
2. Gay Stone — 67 — W. Parviu.
3. Poet's Plisse — 67 — R Smyth.

14 participanți.

3 lung, 1 lung.

Durata: 4'04"3/5.

Bahuddiu (Mr. Jinks și Qurrat al Aiu) aparține lordului Codogan și e antrenat de Jooor Anthony.

Rezultatul și descrierea alergărilor

24. Premiul ARCIZ — Condiție
(13,55) 8.000, 2.000, 1.000, 500 lei

2 HARRY BOY	1	1740	2.59^1	1.42^9	Ghinea	81	104
15 Ghimp	2	1780	59^3	40^7	Slobozenco	86	104
17 Vrăjitor	3	1780	59^4	40^8	Fischer	26	27
2 Sorana	4	1720	59^8	44^5	Andeyevsky	53	43
22 Elena		1720	3.00^1	45^3	I. Brânzea	239	573
1025 Florita		1760	01	42^8	Drăgotescu	39	33
2 Lin		1680	12^5	54^6	Szabo	325	382
22 Flăcău		1630	15^1	56^1	Voronin	487	2295
23 Primăvara		1740	15^5	52^4	Pavlic	185	459
23 Dâmb		1740	oprită	—	Dobrescu	244	163

HARRY BOY (H. P. și Proza) aparține d-lui M. Pântecan și este antrenat de Gh. Ghinea.

Primă de crescător, Lei 800, d-lui I. Kope.

COTELE: Tribună, 81; 16, 22, 13. Peluză, 104; 37, 21, 19.

Lin păstrează conducerea urmat de Sorana și Harry Boy până la eșirea din primul ocol, unde Sorana ia conducerea talonată de Florita, având în spate pe Harry Boy. Pe partea opusă tribunei, Sorana galopează și Florita ia comanda, urmată îndeaproape de Vrăjitor, iar Harry Boy deși galopează, se menține al treilea, cap la cap cu Ghimp. Pe linia dreaptă, Florita cedează, iar Vrăjitor galopează, luptă pentru primul loc circumscriindu-se între Ghimp și Harry Boy. In ultimele fuleuri, Harry Boy obține avantajul asupra lui Ghimp urmat de Vrăjitor și Sorana.

25. Premiul ALBA — Condiție
(14,25) 9.000, 2.300, 1.000, 700 lei

3 DORKA	1	2140	3.28	1.37^2	Grünwald	14	15
20 Champion jr.	2	2160	30^7	37^5	Fischer	94	80
9 Lăcrămioara	3	2160	35^2	39^5	Crotenco	84	91
1030 Busuioc	4	2160	36^1	40	Ghinea	364	640
1040 Bruma II		2200	36^3	38^2	Lucan	1092	960
976 Vavana		2240	37	36^6	Andreyevsky	86	69
20 Pock		2220	37^4	37^9	Szabo	103	153
3 Brebenea		2200	38^6	39^4	Gaidaev	154	68
10 Igor		2180	48	44^6	Gram	450	1281

DORKA (Ostap și Diva) aparține Grajdului Admü și este antrenat de L. Grünwald.

COTELE: Tribună, 14; 12, 12, 17, 16. Peluză, 15; 13, 15, 17.

Dorka, urmată de Lăcrămioara și Champion junior, conduce pe prima parte a parcursului. La a doua trecere prin fața tribunei, Lăcrămioara galopează și Champion junior trece al doilea și încearcă să se apropie de Dorka, fără însă a reuși la nici un moment. Ordinea rămâne neschimbată până la potou, care este trecut de Dorka, urmată la distanță de Champion junior, Lăcrămioara și Busuioc

26. Premiul APOLLO — Condiție
(14,18) 10.000, 3.000, 1.200, 800 lei

7 HANIBAL II	1	1760	2.46	1.34^3	Grăjdănescu	21	19
612 Farao	2	1720	49^7	38^7	Slobozenco	37	39
10 Szelvesz	3	1740	50^2	37^8	Ghinea	1600	550
1033 Oszlany	1	1740	52^3	39	Szabo	21	19
995 Theodora		1740	53^3	39^6	Bordei	83	115
21 Luntraș		1740	54^2	40^1	Dobrescu	800	222
1002 Venezia		1740	56^2	41^8	Marcu	464	400
979 Roland D.		1840	56^5	35^0	Fischer	71	75
562 Rai		1720	56	48^1	Gaidaev	43	46*

1) Distanțat pt. mers neregulat

HANIBAL II (David Axworthy și Gudrun) aparține grajdului Sterea și este antrenat de J. Marcu.

COTELE: Tribună, 21; 13, 14, 68. Peluză 29; 14, 16, 52. Event: Trib. 223. Peluză, 900:10 lei.

Farao ia comanda din plecare, urmat pe primele sute de metri de Venezia. La prima trecere prin fața tribunei, Hanibal II trece al doilea, pentru ca pe partea opusă tribunei, să treacă în frunte. In spatele lui, Farao a păstrat locul al doilea, înaintea lui Szelvesz și Venezia.

27 Premiul ALEXANDRENI — Performanță
(15,25) 10.000, 3.000, 1.200, 800 lei

11 Mura	1	2120	3 37	1.42^4	Szabo	150	182
8 King Worthy	2	2180	37^2	39^6	Ghinea	101	110
23 Bețiv	3	2100	37^3	43^5	Fischer	52	49
1039 Eftin	4	2160	37^8	40^8	Crainic	58	56
10 Makrele		2120	38^9	43^3	Grünwald	57	59
5 Tava		2120	39^7	43^6	Drăgotescu	160	196
15 Handicap		2160	40	41^9	Borisiac	160	102
4 Mura		2100	40^5	45	T. Marcu	401	510
8 Durdulia		2140	41^2	43^4	Corol	250	221
15 Tufănica		2140	44^3	44^8	Gaidaev	50	32
18 Legionar		2160	45^8	44^5	Slobozenco	102	221
11 Sultăna		2140	47^5	46^3	Zabelin	174	89

MURA (Wapiti și Muzsika) aparține Hergheliei Rodica și este antrenată de I. Szabo.

COTELE: Tribună, 150; 25, 36, 25. Peluză, 182; 29, 35, 23. Event: Tribună, 455. Peluză, 850.

Mura II și Bețiv se mențin pe primul plan până la abordarea liniei drepte după partea opusă tribunei, unde Mura II cedează și Bețiv galopând. Makrele preia conducerea, urmată pe planul al doilea de Mura, Bețiv și Tava, în timp ce King Worthy, Bețiv și Legionar galopează și cedează. Pe linia dreaptă King Worthy Eftin și Legionar refăceau puternic handicapul. Pe partea a doua a parcursului, King Worthy trece al doilea, iar Eftin și Legionar galopează, dar la rândul lui este atacat și depășit în apropierea sosirei de Mura. Bețiv termină al treilea, urmat de Eftin care a mai galopat odată și pe linia dreaptă

28. Premiul ADÂNCATA — Handicap
(15,50) 8.000, 2.000, 1.000, 500 lei

23 DUDU GORDON	1	1740	3.04^1	1.45^8	Gaidaev	50	44
11 Geisha	2	1800	04^7	42^6	Andreyevsky	43	50
1 Va-ta	3	1760	05	45^1	Drăgotescu	66	99
23 Pan Worthy	4	1740	05^2	46^4	Borisiac	34	38
17 Tais		1800	07	43^9	Pavlic	551	387
5 Mohor		1800	09^3	45^2	Szabo	236	284
9 Arvuna		1780	10^9	47^2	Crainic	87	99
12 Zvon		1820	12^5	45^6	Fischer	367	161
23 Fudul		1720	16^0	54^3	Slobozenco	83	66
23 Guy Worthy		1740	19^6	54^7	Ghinea	169	101

DUDU GORDON (Gordon Peter și Dumbrava) aparține d-lui C. A. Marinescu și este antrenat de N. Gaidaev.

COTELE: Tribună, 50; 25, 22, 25. Peluză, 44; 24, 17, 20.

In timp ce Fudul galopează imediat după declanșarea benzilor, Dudu Gordon urmat de Guy Worthy conduce până la prima trecere prin fața tribunei, unde cel de al doilea galopează, iar Pan Worthy se alătură lui Dudu Gordon. In spatele lor urmau Mohor, Va-ta și Geisha, dar nu poate să-l întreacă la nici un moment. Va-ta a ocupat locul al treilea cu puțin înaintea lui Pan Worthy, care a revenit puternic.

29. Premiul AMAZONE B. — Handicap
12.000, 3.700, 1.500, 8.000 lei

7 Blondella	1	2160	3.31^1	1.37^7	Grünwald	118	151
21 Ieroșca	2	2140	31^8	39	Gram	158	118
21 Talaz	3	2140	33^5	39^8	C. D-trescu	267	312
andia	4	2120	cap	36^2	Gaidaev	41	56
21 Pleava		2140	cap	39^8	Dobrescu	62	88
995 Primrose		2140	cap	39^8	T. Marcu	116	81
13 Fama		2140	cap	39^8	Bordei	143	143
1034 Edith		2160	34^1	39^1	Fischer	33	25
21 Colina		2140	39^3	42^5	Szabo	133	98
991 Catinca		2100	39^5	44^5	Ghinea	81	113
992 Torent		2160	46^9	45	Crainic	507	279*

1) Distanțat pt. mers neregulat

BLONDELLA (David Axworthy și Blondine) aparține d-lui B. Marcu și este antrenată de B. Marcu.

COTELE: Tribună, 118; 24, 49, 70. Peluză, 151; 45, 35, 110. Event: Tribună, 900. Peluză 1.800 lei.

Catinca, lansată puternic din plecare, conduce cu un avantaj mare, pe prima parte a parcursului, asupra iepei Fama, urmată de Ieroșca II, Talaz și Blondella. Ordinea se menține neschimbată pe întinsul primului tur. Pe a doua parte a parcursului, Catinca începe să meargă neregulat și este distanțată., în fruntea plutonului trecând Ieroșca II, Talaz și Blondella. Pe linia dreaptă Blondella atacă puternic și profitând de un galop al lui Ieroșca II, câștigă ușor. Talaz a păstrat cu greu locul al treilea, înaintea Kanadei.

30 Premiul ANDRĂȘEȘTI — Handicap, repr. I-a
(16,40) 9.000, 2.300, 1.000, 700 lei

15 Brad	1	1780	2.58^9	1.40^5	Fischer	48	70
1043 Kamaa	2	1800	59	39^4	Grünwald	101	80
982 Bravo	3	1720	3.00^1	44^1	Grăjdănescu	72	93
15 Parma	4	1720	00^2	44^8	Crotenco	26	24
969 Zalud		1740	04^5	46	Dobrescu	86	95
15 General Worthy		1760	04^7	44^9	Corol	96	58
15 Izma		1700	08^6	50^0	Voronin	112	143
19 Zgomot		1740	17^4	53^4	Gaidaev	372	245
4 Pikaver		1780	2.58^8	40^4	Lucan	81	117*

1) Distanțat I pt. mers neregulat

BRAD (Badea Petre și Beghindra) aparține d-lui N. și P. Velluda și este antrenat de E. Fischer.

COTELE: Tribună, 48; 23, 28, 26. Peluză, 70; 19, 27, 36. Event: Tribună, 508, Peluză, 75 câmp.

Izma păstrează conducerea până la prima trecere prin fața tribunei, unde este depășită de Parma, care se detașează cu mult. Până la depășirea din cel de al doilea ocol, Parma este urmată de Bravo care apoi cedează locul lui Pikaver. Acesta mergând neregulat este distanțat. Pe linia dreaptă Parma cedează și este întrecută de Pikaver, care trece primul linia sosirei. Prin distanțarea lui, Brad care păstrează greu un cap înaintea lui Kamaa, este declarat câștigător. Bravo este declarat al treilea, iar Parma a patra.

31. Premiul ANDREȘEȘTI — Handicap, repriza II-a
(17.07) 9.000, 2.300, 1.000, 700 lei.

20 SPIC	1	1740	2,58	1.24^3	Gram	36	45
19 Leu	2	1780	3 00	41^1	Marcenco	fără	pariu
21 Dorna	3	1800	00^2	40^1	Pavlic	67	60
19 Bunel	4	1760	00^3	42^4	Dobrescu	44	38
16 Domnica		1780	00^6	41^5	Borisiac	55	61
15 Luța		1740	02^5	44^9	Iurca	82	71
16 Rugina		1800	02^7	41^5	Fischer	79	79
21 Pacahantos		1820	03^6	40^9	Ghinea	84	91
1038 Sultan II		1800	05^5	43^1	Gaidaev	194	154

SPIC (Ieroșca și Sophie) aparține d-lui C. Păcăureanu și E. Hermelind și este anrtenat de G. Gram.

COTELE: Tribună, 36; 13, 15, 16. Peluză, 45; 17, 19, 16 lei.

Spic pleacă în frunte urmat de Luța și Bunel, în timp ce Domnica ajunge în poziția a patra. Pe partea opusă Tribunei, Luța galopează și Bunel pornește în urmărirea lui Spic, iar Dorna trece a treia. In ultimul ocol, Bunel, cedează și Spic se detașează nemai putând fi ajuns de Leu care termină puternic. Dorna precede pe Bunel pentru locul al treilea.

Alocațiunea

Derbyului de trap mărită

Din sursă bine informată deținem îmbucurătoarea știre că alocațiunea Derbyului de trap din acest an va fi mărită. O mai bună dovadă a solicitudinei față de crescătoria națională nici nu se putea da.

S'au publicat distanțele în premiul Marghiloman

In Martie începe sezonul probelor clasice de trap.

Una din acestea este și premiul Alexandru Marghiloman, handicap opțional rezervat trei anilor. Eri s'au publicat distantele în această importantă probă.

Este desigur interesant acest handicap deoarece face o erarhie oficială în rândurile trăpașilor de trei ani.

Dăm mai jos condițiile probei și handicapul:

PREMIUL ALEXANDRU MARGHILOMAN, handicap limitat opțional. 31.000 lei, (20.000, 6.000, 3.000. 1.400, 600 lei). Distanța, 1600 metri. Pentru cai de 3 ani, cari au alergat de cel puțin de 3 ori în România și s'au plasat în una din aceste alergări. Distanța maximă 1720 metri. Câștigătorii după publicarea handicapului nu vor fi penalizați.

Recordurile și performanțele înregistrate de concurenți nu li se vor ține înseamă. Publicarea, la 15 Ianuarie.

Prima intrare, cu lei 60, la 10 Februarie; a doua, cu lei 100, numai pentru caii angajați la prima înscriere, la 1 Martie.

1540 Pușa, Cimbric, Călin, Năvalnic.
1560 Tara, Musculița, Miriștea, Dolly B.
1580 Tibet, Turla.
1600 Cina.
1620 Barza, Taina, Bandit II, Bren, Director, Ialpug.
1640 Cilly Hannover, Santuța, Eol, Răsura.
1660 Elly, Columbus.
1680 Draga Mea, Grozava, Tătăran, Floare.
1700 Rama II.
1720 Szeged, Gaby M.

Ședința

comitetului societății hipice române

Comitetul societății hipice române de trap ține astăseară ședință la ora 8 în birourile d-lui I. Matak, vicepreședintele societății, str. Franklin 14. Cu această ocaziune se vor lua o serie de importante hotărîri.

Caii

cari concurează la Nisa

La Nisa, activitatea hipică este în toiu. Din toate colțurile Franței au fost trimiși cai. Dăm mai jos lista antrenorilor cu pensionarii respectivi cari activează actualmente la Nisa.

Iat-o:

M. Adele: Pommard II, Tra Mek, Perniquet, Lancaster, Azamath, Wyoming, Hornbeam.

A. Auclair: Phenicien, Always There.

G. Batchelor: Bon Alliage, Organeau, Kirdul, Quatre As, Leyland, Le Balayeur, Grey Talk, Berthol, La Billarderie, Chez Gaby, Love Song, Orita.

E. Berard: Bellissima, Plat de Nerf, Arabian Chief, C'est Pepere

J. Birch: Cantharide.

J. Boutier: Tout Souleou, Lord Bob, Sampigny, Ad Alta, Buzzard.

Gh. Clout: La Coulevrine, Trani Blue Bird Ramora.

Ch. Defeyer: La Gabelle, Empretta, Delphinos, Bucheur, Duchess Sarah, Estrambord, Mitsouko, Miroso, Jocrisse, Antares.

F. Drouhard: Yedo II, Alveole.

R. Grant: Gaffeur, Lucrecia, Grandjour Languet, Malik Shah, Kaba Kaba.

J. Ginzbourg: Ingre, Formosor, Djeff, Le Bambino, Spinette, Dark Land II, Hondouville II, Elbrouz, Azais III, Armando, Fanfare, Charente, Prime Croisee, Cavalla, Pyatheas, Borak, Rustom, Haroun

H. Haes: Tamino, Vimar, Antin, Le Prophete, Ski

W. Head: Royal Kidney, Premier Avril, Le Nono, Aquilon, Oeuillet Blanc II, Americ.

W. Heath: Glitter.

J. P. Iselin: Stournelle, Prince d'Ecouen, Stop, Macarie.

de Jonghe: Vive le Roi, Premier Espoir, Hot Cake, Almeria Dark.

A. Josselme: Buland Babe, Clair de Lune VIII, Tabor.

A. Lieux: Mongol, Propos Galant, Irresistible, Marquis II, Montreau, Osbor, Faune II, Beaupre, La Naiade, Samson, Yazata.

W. Manby: Laurier Rose, Silverline, Cheddad, Alcee II, Bach Agha, Grain de Sel, La Flamme III, Quicker, Sweet Dream, Sparkling.

A. Monnat: Swan Song, Le Trappeur, Le Marconnay, Castelnaudary, Camea, Katch Gandava, Scienter Alejo, Zerbino, Farfadette, Dark Martel, Duke of Lancaster, Eole, Ischina, Nicolo.

C. Moore: Feridoun.

M. Sherwood: Verbena, Vesper, La Pretentaine, La Marechale, Thesee, Gengonef, Tarzi, Gun Mate, Bredi Breda.

P. Nauton: Bareme, Borrachin, Cuenca, Rameau d'Or, Ispahan II.

E. Simon: Astucieuse, Kohinoor, Magellan, Pialta II, Farnus, Sachet, Rio Grande, Connetable, Veto, Nilson, Hadid, Le Spahi, Sans Erreur, Oiseau Mouche.

L. Touflan: Nedji.

J. Vidal: Pagode, Belle Lolette.

M. Sherwood: Verbena.

P. Thomas-Moret: Seculaire, Bon Apotre II, Soda.

CICLISM

La Congresul ciclist dela Sofia

S'a hotărât organizarea marei curse a celor trei capitale BELGRAD—SOFIA—BUCUREȘTI

Programul campionatului balcanic a fost modificat. S'au discutat bazele statutelor Antantei balcanice. O reuniune ciclistă carpato-balcanică

A doua zi a congresului dela Sofia s'a deschis la ora 10 sub președinția d-lui g-ral Hristoff.

S'a hotărît definitiv înființarea campionatului balcanic, — care însă nu va mai avea 5 probe, cum se hotărîse în prima zi, ci numai patru și anume :

1. Cursă de fond 130 km.
2. Cursă de viteză.
3. Cursă de urmărire.
4. Cursă de semi - fond 100 tururi a 330 metri.

S'a renunțat deci, la cursa americană.

PREMIILE

Probele acestui campionat vor fi dotate cu numeroase premii.

La cursa de fond se vor alcătui două clasamente: unul pe echipe naționale iar altul individual.

Această probă va fi dotată cu „Cupa Balcanilor".

La proba de urmărire, care se va alerga pe 4 km., trofeul va consta din Cupa orașului Sofia.

La Semi-fond d. gen. Nedeff, ministru de interne și actual președinte al Uniunii cicliste bulgare, va dona o splendidă cupă.

Premiile cursei de viteză vor consta din trei medalii.

S'a stabilit deasemenea că numărul componenților echipelor participante va fi de minimum 6 si maximum 12.

In numărul acesta vor intra și trei oficiali.

Țara organizatoare va suporta spezele de întreținere timp de 10 zile. Adică trei zile înainte de campionate și una după. Spezele vor fi suportate dela frontiera țării organizatoare.

S'AU DISCUTAT BAZELE STATUTELOR

S'a trecut apoi la ample discuțiuni asupra întocmirii bazelor statutelor

La propunerea d-lui Vasile Canarache, — președintele „F. R. S. C."ului, — s'a precizat că un campionat balcanic nu va putea să funcționeze în cazul când va avea numai 3 țări.

Va putea însă primi în cadrul său alte țări vecine, cu cele 5 ale Antantei balcanice. Sunt vizate în special Ceho-slovacia și Polonia.

O UNIUNE CARPATO - BALCANICA

Aceasta deoarece în urma unor tratative începute de d. V. Canarache, cu prilejul campionatelor dela Amsterdam, președintele F. R. S. C. intenționează să convoace la București o conferință cu președinții federațiilor respective din Polonia, și Ceho-slovacia pentru a fi primite și acceptate la „Uniunea" care a luat ființă acum.

Dacă lucrul acesta va fi perfectat uniunea se va numi carpato-balcanică.

Ideia d-lui Vasile Canarache a fost admisă în unanimitate de către congresiști.

CURSA CELOR TREI CAPITALE

In altă ordine de idei, au avut loc lungi discuțiuni în legătură cu cursa celor trei Capitale: Belgrad, Sofia, București.

In cele din urmă însă s'a ajuns la hotărârea de a se organiza o mare cursă de fond.

Traseul acestei curse a fost stabilit astfel: Belgrad — Niș — Sofia — Plevna — Târnava — Rusciuk — Giurgiu-București.

Competițiunea va număra 1000 km.

Interesant de știut e faptul că asupra acestei probe s'a desfășurat o adevărată „bătălie" între Iugoslavia, Bulgaria și România, fiecare țară dorind ca proba să ia sfârșit în capitala respectivă.

Până la sfârșit însă, „victoria" a fost de partea României, d. Vasile Canarache obținând ca sosirea să fie la București.

MAREA CURSA BALCANICA SE VA DESFAȘURA IN LUNA IUNIE

Această probă se va alerga în cursul lunii Iunie 1939, adică, la câteva zile după cursa națională a „Cupei Restaurației" (Vadul-Crișului-București).

Marea probă balcanică va dura aproximativ, 10 zile.

România și-a asumat sarcina de a suporta cheltuelile de parcurs ale întregii caravane, dela Sofia la București.

ZIUA A TREIA A CONGRESULUI

Deoarece au mai rămas unele lucrări, congresul va lucra și Luni 16 crt, dela orele 10 dim. la 1.

Pentru cei cari ne citesc

In seria de „subiecte de iarnă" pe care ne-am propus să le discutăm n'avem, desigur, pretenția că vom trata absolut toate chestiunile care privesc existența pedalei noastre.

Pe marginea articolelor noastre si în legătură cu unele puncte atinse de noi, — sau chiar independent de ele, — cetitorii noștri, desigur, pot găsi alte subiecte, pot afla alte fațete ale vieții ciclismului românesc, fațete și probleme tot atât de importante ca și acelea pe cari le discutăm noi în aceste coloane.

Deaceea, în dorința unei cât mai complete discuțiuni asupra vieții sportului pedalei, înștiințăm, pe această cale, pe toți cei cari ne citesc și-i interesează mersul acestui sport, că primim bucuroși unele sugestii în această direcție, sau articole privind mișcări cicliste locale sau problema ciclistă în general.

Cei care au să ne spună ceva pe marginea „subiectelor de iarnă" îi rugăm să trimeată corespondența, pe adresa ziarului nostru, cu mențiunea: CICLISM.

Pepiniera vedetelor ciclismului românesc

„Asoc. Principele Nicolae" s'a desființat

Gruparea ciclistă „Principele Nicolae" și-a ținut ieri adunarea generală extraordinară.

Pe primul plan a figurat modificarea statutelor, în sensul că gruparea să devină polisportivă.

Astfel, titulatura clubului s'a schimbat din „Asociația ciclistilor" în „Asociația polisportivă Principele Nicolae", ea având secțiuni de atletism, natație, patinaj, popice și tir.

Cu acest act a dispărut o grupare ciclistă, — una din cele mai vechi — cu o existență de 16 ani și cu un activ bogat în performanțe alese.

O grupare care a dat ciclismului românesc elemente ca Anton Voiculescu, frații Frize, Țapu, Tudose și alții, ea fiind o adevărată pepinieră deași.

Desființarea acestei formații e motivată de faptul că gruparea în cauză nu a înțeles să activeze mai departe în cadrele „F. R. S. C."-ului.

Noul comitet al *„Asociației polisportive Principele Nicolae"* are următoarea înfățișare:

Președinte: *d. Petre Georgescu.*

Vice-Președinți: *d-nii V. Jugaru și Gh. Murăruș.*

Secretar și Casier: *d. N. Savu.*

Secretar de ședință: *d. C. Popovici.*

Membri în comitet: *d-nii Dinu Dobrescu, V. Munteanu, C. Popovici și Alex. Mihăilescu.*

Cenzori: *d-nii Filip Moraru, Gh. Pascu, Tudor Oprea.*

Consilieri tehnici: *Emil Pessi și Dumitru Tudose.*

Membru de onoare: *d. Aurel Dinu.*

HOCKEY

VENUS

n'a putut obține deslegarea unor jucători și deaceea va prezenta un efectiv redus campionatului regional

O DECLARAȚIE

Nouile achiziții ale Venusului : Tomovici, Vulcănescu și Titinel Teodorescu nu vor putea juca în campionatul regional de hockey pe ghiață, ei urmând să facă o carantină până la 1 Februarie.

Conducerea Venusului spera până în ultimul moment că va putea obține deslegarea acestor jucători și ca atare va putea prezenta o echipă complectă în turneul regional.

Tratativele însă nu au dat rezultatul scontat, ceiace — cum este și explicabil — a produs o mare amărăciune.

Aceasta reiese și din declarația unui membru marcant din sânul Venusului, care ne-a spus aseară :

— *„Venus întâmpină o serie de dificultăți, — care i se pun în cale, de către oameni, cari nu prea ar avea ce căuta în sport și mai ales în sportul amator.*

Din această cauză suntem obligați să ne prezentăm în campionatul regional cu un efectiv foarte redus. Nu ne vom da însă învinși și sperăm s'o scoatem bine la capăt, fiecare jucător căutând să-și dubleze efortul".

Campionatul regional de hockey pe ghiață începe azi cu matchul Sp. Studențesc-Gloria

Conform programului stabilit de Liga de Sud, campionatul regional de hockey pe ghiață începe astăseară la patinoarul Oteteleșanu.

După cum am mai arătat în competițiune — al cărei scop este desemnarea celor două echipe cari să reprezinte liga, la campionatele naționale — participă patru echipe, toate din București: Venus, Sp. Studențesc, Gloria și Metropola.

MATCHUL DE AZI

Astă-seară începând dela ora 21.30 se dispută primul match al campionatului regional între echipele Gloriei și Sportului Studențesc.

Formația universitară nu mai este aceia pe care am cunoscut-o în sezonul trecut. O parte din jucători au demisionat trecând la alte grupări, astfel că Sportul Studențesc se va prezenta cu o formație compusă din jucători tineri.

Gloria a pierdut și ea pe unul din cei mai buni jucători ai săi, — pe portarul Dron, — în schimb a făcut în acelaș timp, o fericită achiziție în persoana lui Ego Munteanu (Telefon Club).

Matchul de astă-seară deci va opune două formații cu șanse egale, astfel că matchul se anunță foarte disputat.

Echipele vor prezenta următoarele formațiuni:

GLORIA: Marinescu; Bolintineanu, Ego Munteanu; Bucșa, Bereșteanu, Binderer; Bătănescu, Lupu, Predescu.

SP. STUDENȚESC: Iliescu; Costescu, Căpitănescu; Grecescu, Cosman, Parteniu; Roșu, Smerecinski, Brezeanu.

Matchul va fi arbitrat de d-nii Victor Tănase și Welter.

Echipele Venusului și Metropolei pentru campionatul regional

Venus și Metropola, cari se întâlnesc mâine seară în cadrul campionatului regional, și-au format echipele.

Iată cele două formații :

VENUS : Hartel — Marinescu, Gali — Bărbulescu, Florin Popescu, Slovenz (Pascu, Alexandrescu).

METROPOLA : Georgescu — Tudor Ioan, Havaleț — Vasilichian, Feraru, Tică Rădulescu — Presser, Coval, Crihan.

După cum se vede la Venus lipsesc Tomovici, Vulcănescu și Teodorescu, deslegările cărora nu au putut fi obținute dela Dragoș Vodă și Sp. Studențesc, astfel că negrii sunt nevoiți să joace fără linie de schimb, ceiace — trebue să recunoaștem — constitue un handicap destul de serios.

La Metropola este problematic iocul lui Tudor Ioan.

Cel puțin în matchul de mâine, întrucât Tudor Ioan se află la Paris, cu echipa de rugby a Stadiului Român.

Cum însă „stadiștii" vor sosi după toate probabilitățile Miercuri în Capitală, în celelalte matchuri Metropola va putea prezenta o formație complectă.

De pe ghiață...

ERI la Cluj echipa Cercului de Patinaj a dispus de reprezentativa orașului cu 3:2.

*

SP. STUDENȚESC, secția hockei, convoacă pentru astăseară la ora 19,30 la patinoarul Oteteleșanu, în vederea matchului cu Gloria, pe următorii jucători : Iliescu, Costescu, Căpitănescu, Grecescu, Cosman, Parteniu, Roșu, Smerecinski, Brezeanu.

Sporturi mecanice

„RALLYE-UL MONTE CARLO"

ECHIPAJUL
Titu Manicatide-Ilie Ciolacu
PORNEȘTE MAINE SEARA LA DRUM

Concurenții români au o bună șansă în categoria micilor cilindrate

Primele starturi în marea competițiune turistică cu punct final la Monte-Carlo se vor da peste două zile, orașul Palermo fiind cel care va face începutul. Localitatea italiană corespunzând celui mai lung itinerariu (4.091 km.) se bucură și de un avantajos punctaj inițial, astfel că a atras numeroși concurenți, mai ales că, confratele parisian **Le Journal** a instituit, pentru realizarea celei mai bune performanțe pe această distanță, un frumos trofeu. feu.

Primul start din Palermo se va da Marți la ora 13 și 23 minute, controlul închizându-se două ore mai târziu.

Vor urma apoi, plecările din Messina, Reggio, Stavanger, Umea, — de unde va lua startul compatriotul nostru Grăjdănescu — și Atena.

LOT NUMEROS ȘI DE CLASA RIDICATA

Capitala Greciei care corespunde unui itinerariu de 3.773 km. lungime, prezintă avantajul celui mai bun punctaj inițial și datorită acestui fapt Atena a atras cel mai mare număr de concurenți, din rândul cărora fac parte toți protagoniștii competițiunei.

Datorită acestei situații, în cazul când trecerea nu va fi făcută imposibilă pe urma intervenirei unei neprevăzute dar abundente zăpezi s'a întâmplat, în repetate rânduri, ca această piedică să-și arate colții în ultimul moment, astfel că nu este exclus ca socotelile de acasă să nu se potrivească cu cele din târg, și cei cari și-au pus nădejdea în plecarea dela Atena să se trezească înzăpeziți. Există chiar tradiția ca, în anii impari, trecerea dela Atena spre Monte Carlo, să fie imposibilă.

ECHIPAJUL CRISTEA-VICOL

Pentru startul din Atena a optat și echipajul românesc care are în compoziția sa pe Petre Cristea, câștigătorul din 1936 și pe av. Dimitrie Vicol, un încercat turist. Dacă trecerea nu va fi împiedicată de o eventuală întroenire a parcursului, reprezentanții noștri au șanse să se claseze onorabil.

TITU MANICATIDE PLEACA DIN BUCUREȘTI

Dr. Titu Manicatide, al doilea concurent român cu serioase șanse, va lua plecarea din București, Marți seara la ora 22 și 26 minute. In tovărășia lui Ilie Ciolacu care l-a însoțit și anul trecut și cu care a împletit victoria din „Rallye-ul Balcanic", Titu Manicatide are o frumoasă șansă de clasare în categoria trăsurilor de mică cilindrație.

Credem că cei doi automobiliști nu se vor desminți.

ALTE PLECARI DIN BUCUREȘTI

Cu plecarea din București s'au mai înscris alte patru echipaje.

Dintre acestea, cel compus cu Petre Cristea și Dimitrie Vicol a abandonat acest proiect, optând pentru startul dela Atena. Celelalte formațiuni nu s'au pronunțat. Se pare însă că, cu excepția cuplului Titu Manicatide — Ilie Ciolacu, toți ceilalți au imitat exemplul primului echipaj românesc și au optat pentru plecarea din Atena, pentru care s'au înscris din prevedere.

Facem această mențiune pentru motivul că până în momentul redactării acestor rânduri niciunul din cei cari și-au anunțat plecarea din București nu și-au făcut apariția în Capitala noastră. Totuși pentru orice eventualitate publicăm aci, numele lor.

Iată-le:

Nr. 5 — E. A. C. Cornelius (Germania), D. K. W.

Nr. 44 — Gaxonides-Barendrechts (Grecia), Ford.

Nr. 77 — Contele Lubienski-Mazurek (Polonia), Chevrolet.

Nr. 125 — Titu Manicatide-Ilie Ciolacu (România), Fiat.

PROGRAMUL LA MONTE CARLO

In Capitala principatului monegasc, participanții vor ajunge în ziua de 21 Ianuarie, cu începere dela ora 12. Calculele orelor de plecare din diferitele centre ale Europei au fost în așa fel făcute încât ele să asigure sosirea la Monte Carlo a concurenților, în interval de 4 ore.

Festivitățile în orașul final al rallye-ului se vor desfășura conform următorului program:

Sâmbătă 21 Ianuarie cu începere dela ora 12, pe Quai de Plaisance, sosirea concurenților în cel de al 18-lea „Rallye Monte Carlo".

Pe Quai Albert I: a doua probă de clasificare.

Duminică 22 Ianuarie: de la ora 10 la 16 ore, pe Quai de Plaisance, examenul trăsurilor.

Luni 23 Ianuarie: a treia probă de clasificare. Seara balul „Rallye-ului".

Marți 24 Ianuarie: dela 10 la 13 ore, pe terasa cazino-ului, concurs de confort și de bună prezentare a motoarelor.

Miercuri 25 Ianuarie: la ora 10, adunarea concurenților și trăsurilor pe Quai de Plaisance; ora 10 și 30 minute, defilarea; ora 11, distribuirea premiilor; seara banchetul oferit de Internațional Sporting Club în onoarea concurenților și pasagerilor lor.

Al VI-lea calendar de turism

Sub titlul cam prețios de „enciclopedie turistică românească" a apărut calendarul de turism pe anul 1939. Este a 6-a publicație consecutivă, care, ca și celelalte calendare apărute până acum sub egida „Turing Clubului României", conține o interesantă serie de articole referitoare la drumeția în frumoasa noastră țară românească.

Recomandăm călduros această folositoare lucrare tuturor turiștilor cari vor găsi într'însa prețioase îndrumări pentru călătorii prin meleaguri pe cari încă nu le cunosc, și asupra cărora nu au posibilitatea de a se îndruma precis.

Multe excursii frumoase vor putea fi astfel pregătite din vreme și executate într'un timp mult mai scurt decât acel ce-ți trebue când pleci la drum în regiuni îndepărtate fără să ai informații temeinice.

Folosindu-te de experiența altora poți să-ți cunoști țara, în limita timpului disponibil cercetând fără grija neprevăzutului, locuri puțin umblate.

Cele 6 calendare apărute până acum reprezintă un bogat material documentar, și n'ar trebui să lipsească din biblioteca nici unui turist

*

Acestea fiind spuse, trebue să menționăm spre marele nostru regret și o nedreptate ce s'a strecurat într'unul din articolele acestui calendar.

Este vorba de unele aprecieri puțin măgulitoare la adresa călăuzei Niculae Butmăloiu care este calificat arțăgos, puțin cult și puțin apropiat.

Cum Moș Butmăloiu nu mai este în viață, și deci nu se poate apăra, vom încerca să-i justificăm atitudinile, ceeace credem că va fi în asentimentul majorității celor cari l-au cunoscut.

Este adevărat că moș Butmăloiu, care a fost primul îngrijitor al Casei Peștera, nu era prea comunicativ cu turiștii pe cari îi vedea pentru prima oară, și în special cu acei cari confundă o cabană cu o cârciumă. Dar acest mic defect — și ne întrebăm: „care este omul fără de cusur?" — era larg compensat prin calitățile sale de gospodar conștiincios.

Niciodată „Casa Peștera" nu a fost îngrijită mai bine ca pe vremea lui „Moș Butmăloiu", care a fost apreciat numai de acei cari l-au cunoscut mai de aproape.

Greșala pe care a făcut-o „Turing Clubul Român" când a înlocuit pe Moș Butmăloiu a fost resimțită de turiștii cari, dacă au fost mai bine primiți, în schimb, au fost mai prost adăpostiți.

In ceeace privește calitățile de călăuză ale lui Moș Butmăloiu, putem afirma, fără teamă de a fi contrazișI, că a fost un ghid de mâna întâia al cărui nume a făcut fală turismului românesc.

Iată dece credem că ar fi mai bine să se treacă cu vederea peste micile lui defecte, reliefându-se în schimb marile lui calități.

— B. B. Scott —

De toate...

Azi Luni 16 Ianuarie a. c. ora 9,20 seara, în strada Brezoianu 49, — Sala de gimnastică Turnverein — începe cursurile de Jiu-Jitzu, cu seria 2-a de elevi și eleve.

Cursul se predă de profesorul Fleck și Colonelul Ștefan Kiriței-escu.

Se mai primesc înscrieri pentru acest curs — dar numai oameni de bună condiție socială.

*

Capitala Algerului, a fost de curând teatrul unei întâlniri internaționale de basket-ball.

Echipa gazdă înfrunta națională Franței.

In fața unui public numeros, matchul a decurs într'o accentuată notă de spectaculozitate.

Echipa Franței a reușit până la urmă să câștige, deși la pauză era la egalitate.

Scorul a fost 40—24 (14—14).

*

BERLIN 15. — Azi s'a desfășurat la Düsseldorf un match internațional de hockey pe ghiață, între selecționata orașului Düsseldorf și C. P. Bruxelles.

Gazdele au câștigat cu 6:2 (1:1, 6:1, 0:0).

*

Astăseară, în localul U. F. S. R.-ului, biroul federației de basket și volley-ball ține o importantă ședință.

Pe ordinea de zi sunt chestiuni importante, printre cari și aceia a instalării noilor membri ai ligei „Bucegi".

Ședința va începe la ora 21 și va fi prezidată de d. P. Angelescu, președintele F. R. B. N.-ului.

*

Tot astă seară ține ședință și liga „Bucegi", pentru care sunt convocate toate comisiile care au funcționat și funcționează pe lângă acest for.

Ședința va începe tot la ora 21.

*

In sala Central din Paris s'a desfășurat o reuniune pugilistică franco-spaniolă. Cele trei matchuri ale întâlnirei au văzut victoria francezilor.

Fournier a dispus la puncte de Fernandez, Guillemette a obținut aceiași decizie asupra lui Rotella și Stromenger a învins prin abandonare în repriza 9-a

ATLETISM

Jocurile balcanice de atletism
vor fi organizate anul acesta de Grecia?

ATHENA (corespondență). — Deși a expirat și al doilea termen până la care federația bulgară de atletism trebuia să confirme comitetul inter-balcanic că va reorganiza anul acesta balcaniada, totuși forul din Sofia tace mai departe.

Ceeace a făcut ca federația elenă să creadă tot mai mult că a X-a balcaniadă atletică va fi organizată de ea.

Mai mult chiar, organizarea jocurilor la Athena este considerată aici ca un fapt de acum împlinit.

Se pare că federația bulgară vrea să renunțe la organizare și să depună mandatul primit din partea comitetului inter-balcanic.

Altfel nu se poate explica dece nici până astăzi forul balcanic nu s'a conformat statutelor și n'a confirmat organizarea balcaniadei la Sofia.

Cu atât mai semnificativă este această tăcere, cu cât Bulgaria a depășit și al doilea termen, pe care-l ceruse ca răgaz până va obține aprobarea consiliului de miniștri în ce privește sarcina asumată de federația de atletism.

De aceea cercurile oficiale grecești sunt din ce în ce mai convinse că Athena va găzdui a X-a balcaniadă, pentrucă organizarea trebue oferită Greciei, tăcerea bulgarilor urmând să fie considerată ca o aprobare a cererii federației elene.

Și în cazul când lucrurile se vor întâmpla astfel, atunci federația elenă va asigura balcaniadei un cadru sărbătoresc și o organizare excepțională.

Valsamakis —

Eri, în sala „Inainte“ partidele au dat rezultate normale

C. F. R., Venus, Macabi și Av. Sportiv învingători la volley-ball, iar A. S. M. și Sportul Studențesc II la basket-ball

Ieri, cocheta sală a societății „Inainte“ a fost teatrul unei etape extrem de disputate în cadrul cupelor de iarnă de volley și basketball.

Intr'adevăr, dintre cele 18 partide de volley-ball, au fost unele foarte interesante, care au reușit să țină încordată atenția numeroșilor spectatori, cari au asistat.

Invingătorii au fost în majoritate favoriții, surprizele fiind foarte puține și de mică importanță pentru a fi enumerate.

Dintre partide remarcăm însă prin spectaculozitatea pe care au produs-o pe cele dintre C. F. R.-Delavrancea, Macabi-V. S. C., Viitorul-Arhitectura și Venus-Caraiman.

Dar pe lângă aceste partide de volley-ball ieri s'au disputat și două de basket-ball în cadrul primului tur eliminatoriu al cupei Grozăvescu.

Aceste două partide au fost foarte spectaculoase.

In deosebi aceea dintre Arhitectura și tânăra echipă a Venusului.

Disproporția de forțe a fost oarecum anihilată de sufletul pe care „negrii“ l-au pus în joc.

Iată cum au decurs aceste partide:

AURORA—A. C. T., 15-2; 15-0

Așa cum am prevăzut, Aurora și-a însușit ușor victoria. A. C. T-eul neopunând decât o slabă rezistență.

Cauza este că nu are toți jucătorii în București.

S'au remarcat Marcel Rapaport (Aurora) și Dem. Dobrescu (A. C .T.).

INAINTE—VIFORUL DACIA, 15-0; 15-0

Când să-și facă debutul și „campionul“ Cristea, a forfaitat adversarul. Păcat... am fi putut admira un nou „talent“ în volley-ball.

SP. STUDENȚESC—MIORIȚA 15-0; 15-4

„Universitarii“ deși nu au prezentat echipa cea mai bună, au reușit să ia chiar un set „alb“. In cel de al doilea, adversarul a reușit să facă patru puncte, pentru care, însă, au muncit la disperare.

Cei mai buni dela învingători au fost Riegler și Notti iar dela învinși Lerescu.

C. F. R. — DELAVRANCEA, 15-6; 15-10

Primul joc spectaculos al dimineții, a fost acela dintre C. F. R. și Delavrancea.

Ultima, echipă tânără, a jucat cu mult suflet dar dezordonat, așa că rezistența opusă nu a putut duce la un prea strălucit rezultat.

In schimb, C. F. R.-ul jucând cu mai mult calm a reușit să-și însușească victoria fără emoții.

S'au remarcat dela C. F. R. Leon Teodorescu și Gh. Millio, iar dela Delavrancea Tilică Popa și Mișu Rogoz.

TELEFON CLUB—PEBE, 15-0; 15-0

Campionii au câștigat „oficial“ prin forfait, dar în matchul amical pe care l-au jucat au avut de înfrânt o rezistență dârză din partea combinatei, care a avut cei mai buni oameni în Leon Teodorescu și Nelu Roșianu.

Dela Telefon Club au jucat bine Herold și Vârgolici.

AURORA—DELAVRANCEA 15—0, 15—0

Delavrancea nu s'a prezentat decât „în trei“ și a jucat amical cu câteva „întârituri“.

E. F. A.—VIFORUL DACIA 15—6, 15—7

Tânăra formație a E. F. A.-ei a repurtat o frumoasă victorie în dauna Viforului Dacia.

Ultima are însă o scuză în faptul că a fost lipsită de aportul celei mai bune jucătoare: Leanța Dumitrescu.

Jocul a fost destul de strâns și spectaculos, ambele echipe luptând cu mult suflet.

S'au remarcat: Comănescu, Fescian (E. F. A.); Mary Crișan și Netti Mihăilescu (Viforul Dacia).

VERGU—M. OFICIAL 15-8, 15-6

In continuu progres, Vergu a repurtat o nouă victorie.

Victima a fost de data aceasta Monitorul Oficial.

Grație ambiției cu care s'a jucat, partida a plăcut mult, având numeroase faze spectaculoase.

Cele mai bune au fost: Maia Dănău, Marga Marinescu și Adina Popescu dela învingătoare. Toate jucătoarele Monitorului Oficial au muncit la fel de mult pentru realizarea unui rezultat cât mai onorabil.

HAI-HAI—MACABI 15-3, 15-7

Deși numai cu patru jucătoare, Hai-Haiul a reușit eri o frumoasă performanță, dispunând ușor de Macabi, care nu a reușit în tot timpul cât au durat cele două seturi să realizeze nici o acțiune spectaculoasă și nici periculoasă.

S'au remarcat dela Hai-Hai: Nana Vetra și Colette Bazilescu, iar dela Macabi nici una.

MACABI—V. S. C. 15-10, 17-15

Cel mai tare match al zilei a fost cel dintre Macabi și V. S. C.

Așa cum am prevăzut, lupta a fost extrem de strânsă și a prilejuit un spectacol minunat.

In primul set, Macabi deși joacă jumătate din timp în cinci jucători, reușește să ia conducerea, după o egalitate la 6 și să o mențină până la set-ball.

In al doilea set, lupta este însă mult mai strânsă, V. S. C.-ul de data aceasta cu Crihan în formație fiind mai agresiv, reușind să conducă.

Intr'adevăr, are set-ball la 11, dar nu îl ia. Apoi la 13, la 14 și 15, dar regulat pierd serviciul. Macabi prinde un moment și are set la 15, pe care îl ia însă cu ajutorul lui Crihan care trage în fileu.

Cei mai buni au fost dela V. S. C. Brătan, Crihan și M. Prunescu, iar dela Macabi întreagă echipa.

MONITORUL OFICIAL—RAHOVA 15-10, 15-7

Monitorul Oficial și-a răscumpărat prin victoria de ieri, multe din greșelile și înfrângerile suferite până acum.

Intr'adevăr, jucând cu multă tragere de inimă, alb-albaștrii au reușit o performanță meritorie, victoria asupra Rahovei neînsemnând puțin lucru.

S'au remarcat dela învingători: Nelu Ionescu, Macri, Cont și Soare, iar dela Rahova numai Zissu.

VERGU—I. P. P. 15-11, 15-7

Premilitarii au gustat din nou din cupa înfrângerii, dar și de data aceasta datorită unui adversar superior.

Căci nu trebue uitat că Vergu este „leader“ în una din seriile categoriei a doua.

Rezistența opusă de I. P. P. a fost însă mare și a dat de furcă învingătorilor.

Cei mai buni au fost: Ferry, Covaci (Vergu), Drăghicescu și Andronache (I. P. P.).

START-RADU VODA, 15-7, 15-12

Radu Vodă numai în cinci ucătoare, a trebuit să lupte cu mult eroism contra formației secunde a Startului.

Și totuș ar fi putut câștiga setul al doilea dacă nu ar fi jucat atât de dezordonat și ar fi dat cât mai multe pase.

Cele mai bune au fost Ileana Zlatcu (Start Club), Maritzi Bobes, (dar numai în al doilea set) și Plăviţescu (Radu Vodă).

AV. SPORTIV-BONAPARTE 15-0, 15-10

Așa cum am prevăzut, Bonaparte a venit cu o echipă cu totul nouă, demisia foștilor „telefoniști“ fiind reală.

Aceasta a fost cauza că în primul set nu au totalizat nici un

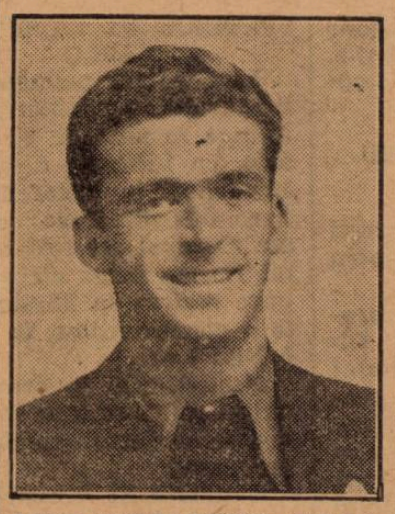

LEON TEODORESCU (C.F.R.)

punct, o parte din jucători fiind pentru prima oară împreună.

In schimb, Avântul Sportiv s'a prezintat ca întotdeauna, adică bine, și dacă nu ar fi căutat să se și distreze, ar fi putut să-și însușească al doilea set mai ușor.

S'au remarcat Demetriade și Gicu Constantinescu dela învingători, Bebe Tipărescu fiind cel mai bun dela Bonaparte.

CARAIMAN-MIORIȚA 15-6, 15-3

Caraiman superior de departe a câștigat ușor în fața Mioriței care s'a apărat însă cu mult suflet.

Dar, ce să-i faci? volley-ballul cere și joc, nu numai suflet.

S'au remarcat dela Caraiman Monica Bolintineanu și Lenuța Drăgănescu, iar dela Mioriţa întreaga echipă.

VIITORUL-ARHITECTURA 15-12, 15-12

„Lăzăriștii“ jucând cu mai mult suflet, au reușit o performanță minunată, reușind să dispună de un adversar redutabil.

Victoria de astăzi este cu atât mai merituoasă, cu cât ea a fost obținută după un joc „titanic“ și asta ne face să credem că și viitorul va avea un cuvânt de spus în cursa pentru titlul seriei.

Jocul de eri a fost minunat și a reușit să țină încordată atenția spectatorilor.

Cei mai buni au fost Baranowski, Ganea, Georgescu Șerban (Viitorul) și Cristescu (A.S.A).

VENUS-CARAIMAN, 15-7, 15-8

„Negrii“ după un început egal iau conducerea pe care o mențin până la sfârșitul setului, la cucerirea căruia contribue însă în mare măsura și greșelile adversarului.

In setul al doilea jocul este mai strâns, dar numai la început, căci din nou „Venusul“ ia un avans apreciabil și are match-ball la 5.

Din distracția lui Nutzi Fălcoianu nu îl iau însă decât la 8.

S'au remarcat Mary Laurențiu Puiu Sibianu și Spatarenco dela Venus, Nelu Petrescu fiind cel mai bun dela Caraiman.

O.C.B. - RADU VODA 13-15, 15-7

Singurul match egal al zilei a fost făcut de Radu Vodă în compania O.C.B.-eului.

Curios că până acuma O.C.B.-ul nici nu a câștigat, dar nici nu a pierdut nici un match în cupa „Inainte“, toate cele patru pe care le-a susținut terminându-se la egalitate.

Jocul a fost strâns și în unele momente și spectaculos.

MATCHURILE DE BASKET-BALL

ARHITECTURA INVINGE VENUS CU 45-22 (16-10

Primul match de basket-ball al zilei a fost furnizat de întâlnirea dintre Arhitectura și tânăra echipă a Venusului.

După un început strâns A.S.A. s'a distanțat simțitor, reușind până la urmă să facă un scor confortabil.

Venusul a fost mult mai dezavantajat de fizic și apoi a jucat în ultimele 10 minute numai cu 4 oameni.

Rezultatul este, însă, (ținând seama de acest handicap) destul de onorabil, A.S.A. fiind campioana categoriei a II-a.

SP. STUDENȚESC II A INVINS IUVENTUS

Un match „dur“ care până la urmă a revenit formației secunde a „universitarilor“ care a avut mult mai multă omogenitate.

— GH. EPURAN —

CLASAMENTUL CUPELOR DE IARNA DUPA CEA DE A PATRA ETAPA

SERIA I-a

Iureș Club	4	3	1	0	7:1	7
Hai-Hai	3	2	0	1	4:2	4
Macabi	3	2	0	2	4:2	4
Vergu	4	1	1	2	3:5	3
M. Oficial	3	1	0	2	2:4	2
Sp. Studențesc	2	0	2	0	2:2	2
Bonaparte	3	0	0	3	0:6	0

SERIA II-a

Aurora	4	4	0	0	8:0	8
Caraiman	4	2	1	1	5:3	5
Start Club	4	2	1	1	5:3	5
Delavrancea	4	1	2	1	4:4	4
Mioriţa	3	1	1	1	3:3	3
Radu-Vodă	4	1	1	2	3:5	3
E.F.A.	4	1	0	3	2:6	2
V. Dacia	3	0	0	3	0:6	0

CUPA „INAINTE“

SERIA I-a

Venus	4	4	0	0	8:0	8
Sp. Studențesc	4	4	0	0	8:0	8
Viitorul	4	3	1	0	7:1	7
Macaby	4	3	0	1	6:2	6
V.S.C.	4	2	1	1	5:3	5
Caraiman	4	2	0	2	4:4	4
A.S.A.	4	1	0	3	2:6	2
Mioriţa	4	1	0	3	2:6	2
Inainte	4	1	0	3	2:6	2
M. Oficial	4	1	0	3	2:6	2
V. Dacia	4	0	1	3	1:7	1
Rahova	4	0	1	3	1:7	1

SERIA II-a

Av. Sportiv	4	4	0	0	8:0	8
Vergu	4	3	1	0	7:1	7
C.F.R.	4	3	0	2	6:2	6
Telefoane	4	3	0	2	6:2	6
Aurora	4	3	0	1	6:2	6
O.C.B.	4	0	4	4	4:4	4
A.C.T.	4	1	0	3	2:6	2
Bonaparte	4	1	0	3	2:6	2
Radu-Vodă	4	0	2	2	2:6	2
Pebe	4	0	2	2	2:6	2
Delavrancea	4	0	2	2	2:6	2
I.P.S.P.B.	4	0	1	3	1:7	1

Rezultatele concursurilor de ping-pong de eri

Cupa Adelstein și placheta Ed. Szanto

Ieri, în sala Roxy, în organizarea grupării „Sporting“, s'a disputat a X-a ediție a cupei handicap „Gaston Adelstein“. Au participat numeroși concurenți, printre cari și Cibi Erős — campionul național.

Campionul național într'o formă admirabilă a dovedit că va avea de spus un cuvânt hotărâtor în „Cupa României“ și campionatul internațional

In general toți concurenții s'au prezentat bine. In placheta „Ed. Szanto“ seriile au dat următoarele rezultate. Din seria I-a s'au clasificat: Erős și Hagi Vasiliu. seria IIéa Naumescu și Vermont, seria III-a Lucian și Macovei

In turneul final se dispută matchurile Eroes-Vermont; Naumescu-Lucian și Macovei-Hagi Vasiliu

REZULTATE TEHNICE CUPA „GASTON“

Turul I

Wieder (—6)-A. Adelstein (—8) 21—17; 21—15.

Naumescu (—16) - Mihalovici (—10) 21—14; 15—21; 21—12.

Sussman (+5) - I. Marcovici 21—17; 21—9.

Herscovici II (+13)-Constantinescu (+4) 21—12; 19—21; 21—14.

Erős (—20)-W. Ornstein (+8) 21—16; 19—21; 21—19.

Tischler (+4)-Vermont (—9) 17—21; 21—18; 21—19.

M. Cohn (—5)-Szanto (—13) 21—16; 21—18

Turul II

Wieder b Herscovici I (—5) 21—11; 21—11.

Naumescu b Sussman 21—13; 2—21; 21—15.

Erős b Grassiany (—6) 21—18; 14—21; 21—13

Hagi Vasiliu (—14)-Pomerantz (0) 18—21; 22—20; 21—15.

M. Cohn-Tischler 21—17; 17—21; 21—14.

Turul III

Wieder - Schächter 21—10; 21—11

Naumescu-V. Marcus 21—17; 21—18.

Erős-Herscovici II 22—20; 22—20

M. Cohn-Hagi Vasiliu 21—6; 21—12.

Semifinale

Wieder-Naumescu 21—16; 16—21; 21—16.

Erős-M. Cohn 21—19; 21—18.

Finală

Cibi Erős - Wieder 21—18; 22—20

PLACHETA „ED. SZANTO“

Seria I-a

Erős b Schächter 2—0

Erős b Herscovici 2—0.

Hagi Vasiliu b Schächter 2—0.

Hagi Vasiliu b Herscovici 2—1.

Herscovici b Schächter 2—0.

S'au calificat Erős și Hagi Vasiliu.

Seria II-a

Naumescu-Marcovici 2—0

Naumescu-Vermont 2—0.

Naumescu-Tischler 2—0.

V. Marcus-Marcovici 2—0.

V. Marcus-Tischler 2—0.

Vermont-V. Marcus 2—1.

Vermont-Marcovici 2—0.

Vermont-Tischler 2—0.

S'au calificat Naumescu și Vermont.

Seria III-a

Lucian-Szanto 2—0.

Lucian-Grassiany 2—0.

Lucian-Wieder 2—0.

Macovei-Lucian 2—1.

Macovei-Wieder 2—0.

Grassiany-Macovei 2—1.

Grassiany-Szanto 2—0.

Wieder-Grassiany 2—0.

S'au calificat Lucian și Macovei.

Turneul de „șase“

C. Erős-J. Vermont.

Naumescu-Lucian.

Macovei-Hagi Vasiliu.

V. Bădescu

Pagina Boxului

După prima reuniune a campionatelor regionale de amatori

Clasa participanților este departe de a fi imbucurătoare

Prima reuniune a campionatelor de box ale regiunei Muntenia, desfășurate Sâmbătă seara, în sala A. C. T., a strălucit, în mod deosebit, prin organizarea civilizată oferită de gruparea gazdă. Faptul este îmbucurător și el denotă o încercare de revenire la timpurile de glorie ale pugilismului românesc.

Regretăm că nu putem spune același lucru în legătură cu clasa acelora cari au evoluat pe ring, unii cu pretenții serioase la titlurile puse în competițiune, alții numai spre a se afla în treabă sau spre a satisface nesabuitele ambiții ale maeștrilor respectivi.

Cu mici excepții am asistat Sâmbătă seara la partide enervant de slabe, la întâlniri ce nu pot face o bună propagandă sportului cu mănuși și cari au, pe deasupra, un efect demoralizant.

Este desigur de dorit ca întrecerile oficiale să se petreacă între cât mai mulți concurenți; dar, de aci și până la a crede necesar să arunci în luptă pe toți nechemații, toate ciurucurile, este o frumoasă diferență. Acest lucru nu a fost sesizat de maeștii sălilor bucureștene cari au găsit de cuviință să prezinte pe ring tot felul de exemplare, unul mai puțin pregătit decât altul.

Este adevărat că, printre nouii veniți la acest sport au fost 2-3 cari au întrecut așteptările, dar au trebuit să piece steagul în fața unor adversari mai puțin buni din punct de vedere technic, dar mai rutinați, mai buni cunoscători ai luptei publice.

Procedeul nu este cel indicat, întrucât el are toate șansele să mențină în primele rânduri pe cel lipsit de cunoștințe technice și să scoată, pentru totdeauna din arenă pe acela care, impunându-i-se chiar din ziua debutului un match sever, soldat cu o înfrângere, se lasă păgubaș de box, preferând un sport în care pierderea luptei nu este atât de dureroasă.

Sâmbătă seara am văzut pe ringul dela A. C. T., un amator care ne-a plăcut foarte mult, dar cu care s'a procedat în contradicție cu interesele lui.

Este vorba de Carol Covaci căruia i s'a impus un debut excesiv de sever. Deși nu apăruse încă niciodată în public și deci nu putea fi familiarizat cu un match dur, a fost pus în fața unui adversar care, în cariera sa, a isbutit să înfrângă adversari cu rutină.

Se va spune că de vină sunt sorții cari au decis acest match. Nu, vina este a maestrului sălii care nu trebuia să înscrie pe Covaci în campionat, tocmai spre a nu-l expune capriciilor sorților.

Spre a-i asigura o carieră la înălțimea calităților pe cari le-a difuzat acum două zile, lui Covaci i se cuveneau, în prealabil, câteva matchuri ușoare, menite să-l facă să-și câștige încredere în forțele și posibilitățile lui.

Nu s'a procedat astfel și rău s'a făcut, căci înfrângerea suferită în primul său match poate foarte bine să coincidă cu definitiva lui pierdere pentru box. Și în acest caz, care este profitul sportului?

In afară de Carol Covaci am mai remarcat Sâmbătă seara, pe Ion Popa și Valentin Andreew. Sunt două elemente cari făgăduesc enorm. Primul, în special, ne-a surprins extrem de plăcut. Mai rar am văzut în decursul anilor, un boxeur atât de proaspăt, cu o atât de avansată intuiție a ringului.

Ion Popa ne-a impresionat nu numai prin variația loviturilor și magistrale eschive, ci mai mult prin faptul că, în match, a știut, în fiecare moment, ce vrea și ce trebue să facă pentruca vrerile lui să nu eșueze. Este un bun boxeur cu care dacă nu se va forța mâna, se vor putea obține multe satisfacții chiar de ordin internațional. Se impune însă să fie menajat și, cu deosebire, să nu fie supus unor încercări ce-i depășesc posibilitățile.

Valentin Andreew este deasemenea bun; mai puțin bun ca ceilalți doi, dar susceptibil de mari progrese. Nici cu el nu trebue să se abuzeze, întrucât nu este complet format și pe deasupra, vârsta nu a desăvârșit încă, opera naturii.

Din restul celor aproape 30 boxeuri ce au evoluat Sâmbătă pe ringul dela A. C. T. niciunul nu merită o remarcă specială și aceasta pentru motivul că toți ignorează technica în favoarea unei combativități care nu are nimic comun cu boxul.

Pe ring nu se face „bătaie românească" ci, din când în când, se mai ține cont și de anumite lecțiuni ce se dau în sală. Se pare însă că acest lucru constitue necunoscutul pentru amatorii noștri și chiar pentru maeștrii lor.

Jenny Dumitrescu

Rezultatele

întâlnirilor de aseară, în cadrul campionatelor regionale de box

Campionatele regionale amatoare au continuat aseară în fața unui număr din ce în ce mai mare de spectatori, iar sala devine din ce în ce mai neîncăpătoare față de interesul suscitat în public. Matchurile, începând cu primul au fost extrem de disputate și viu aplaudate de spectatori.

De remarcat întâlnirile dintre Tutoianu—P. Ionescu și Gh. Petrescu—Sângheorghe cari au smuls ropote de aplauze.

CUM AU DECURS INTALNIRILE

CATEGORIA PANA

GH. IONIȚA INVINGATOR

Gh. Ioniță (A.C.T.) întâlnește în N. Vânătoru (A.C.T.) un adversar complet anchilozat. După o luptă confuză în care nici unul nu a arătat că știe prea mult box, juriul declară învingător la puncte pe Ioniță care a meritat decizia pentrucă a fost mereu peste adversar, dar numai pentru asta.

ION POPA (Tir) INVINGATOR!

Abea suit pe ring și juriul a și dat decizia lui Ion Popa înainte de a începe... lupta, pentru neprezentarea adversarului, Panal Alexandru (Central)

DOBRESCU M. (J. C.) INVINGE PE SAVULESCU ION (Tir)

Un match viu disputat a fost întâlnirea dintre Dobrescu M. (J. C.) și Săvulescu Ion (Tir). Mai precis în lovituri decât adversarul său, juriul acordă decizia lui Dobrescu M. la puncte. O mențiune merita și Săvulescu care a făcut o figură foarte frumoasă.

ION CHIRIAC INVINGATOR!

Elevul lui Zamfir Popazu, Ion Chiriac câștigă... fulgerător prin... neprezentarea adversarului (Gh. Popescu). Elevul Turdei s'a calificat astfel pentru semifinale.

TUTOIANU A CAȘTIGAT EXTREM DE GREU, DAR A CAȘTIGAT

Un match dramatic s'a disputat între C. Tutoianu (Turda) și Pericle Ionescu (Central). Inceput într'o alură drăcească, a prilejuit faze extrem de spectaculoase. In repriza întâia. Pericle Ionescu dintr'o contră de dreapta deschide arcada adversarului care de-acum înainte va boxa puțin jenat, dar totuși reușește să păstreze avantajul luat în primele reprize.

Juriul acordă decizia la puncte lui C. Tutoianu, căruia P. Ionescu i-a fost atât de periculos încât la un moment dat îi periclita serios sansele. Invinsul a făcut cea mai frumoasă și mai curagioasă figură din carieră.

STOIANOVICI CAȘTIGA PRIN ABANDON

Stoianovici C. (A.C.T.) fără a se întrebuința prea mult câștigă prin abandon în repriza I în fața lui Theodorescu Mitică (Luceafărul) după ce cu câteva secunde mai înainte l-a expediat la pământ pentru 7 secunde.

Invingător prin abandon în repriza I-a Stoianovici C. (A.C.T.).

ILIE IMPARATU (Tir) ALT INVINGATOR PRIN... NEPREZENTARE

Neprezentându-se Ion Stan (J. C.) Ilie Împăratu (Tir) este declarat învingător asupra primului.

DOUA ELIMINARI

Boxerii Pandele Gheorghe (Luceafărul) și excelentul Iacob Gheorghe (A.C.T.) favoritul categoriei în aceste campionate, neprezentându-se la cântar, au fost eliminați din oficiu.

MANOLE THEODORESCU (Tir) INVINGE DE JUSTETE PE MAGUREANU (J. C.)

A fost cel mai confuz match al serii, în care ambii adversari au abuzat de iregularități

Juriul acordă decizia la puncte lui Theodorescu Manole (Tir) care — ce e drept — a atacat tot timpul, dar...

AUREL MEHEDINȚEANU (Turda) CAȘTIGA PRIN NEPREZENTAREA ADVERSARULUI

Neprezentându-se Cionoiu Dumitru (C.F.R.B.T.) Aurel Mehedințeanu (Turda) este și el proclamat învingător prin lipsa adversarului .

GHEORGHE PETRESCU (C.F.R. B.T.) BATE PRIN K. O. PE SANGHEORGHE (J. C.)

CAMPIONUL CATEGORIEI

Matchul așteptat cu atâta emoție, n'a decepționat. După un puternic schimb de lovituri, Sângheorghe trimite o laterală de stânga, în mod fulgerător, care ajunge precis la bărbia adversarului și Petrescu este expediat la podea pentru 2 secunde

Se părea la un moment dat că Sângheorghe are matchul în... buzunar, dar — n'a fost tocmai așa! Petrescu trece la atac și o dreaptă puternică se oprește în bărbia lui Sângheorghe, urmată de o ploaie de lovituri. Complet grogy, fostul campion se refugiază în colțul ringului, unde Petrescu comite imprudența și lovește de câteva ori la ceafă Sângheorghe reia lupta sonat, dar Petrescu urmărește necontenit în care timp o dreaptă care țintea bărbia, ajunge din nou la ceafa adversarului. In a 58-a secundă, a primei reprize, Sângheorghe, năuc fără să mai poată face măcar uz de gardă, primește o dreaptă năpraznică la vârful bărbiei și cade trăsnit.

Arbitrul (Zamfir Popescu) după ce numără cele 10 secunde regulamentare, este nevoit să-l ridice dându-i îngrijirile necesare.

Juriul declară învingător prin k. o. în prima repriză pe Gh. Petrescu (C.F.R.B.T.) care se anunță un element de mare clasă, spre cinstea boxului românesc.

GRAD.

Rezultatele

reuniunii amatoare de box dela Reșița

REȘIȚA, 15 (prin telefon).- Aseară s'a desfășurat în organizația grupării U. D. R. din localitate o interesantă reuniune amatoare de box în cadrul căreia cubanul Cheo Morejon a apărut în exibiție pe distanța de 6 reprize a 2 minute în compania lui Iosif Toth.

A asistat un numeros public care a aplaudat frenetic disputele.

Rezultatele sunt următoarele:

CATEGORIA MUSCA

Romulus Indru (U. D. R.) bate la puncte în 3 reprize a 3 minute pe Petru Fiat (U. D. R.).

Ion Lungu (Timișoara) face exibiție cu Istrate (Timișoara) pe distanța de 3 reprize.

CATEGORIA UȘOARA

Geza Toth (U. D. R.) câștigă detașat la puncte în dauna lui Bach (C.A.M.T.).

Zimmer (U.D.R.) învinge la puncte pe Borgea (C.A.M.T.).

CATEGORIA MIJLOCIE

Iosif Pistovici (U. D. R.) și Araniosy (C.A.M.T.) după ce se bat 9 minute, juriul îi împacă printr'o decizie de egalitate.

Incheierea programului o fac: cubanul Cheo Morejon și Iosif Toth, cari reușesc o frumoasă și mult aplaudată exibiție de 6 reprize a 2 minute.

Morejon va boxa

la Reșița cu Ilie Petrescu sau Șerbănescu la 18 Februarie

In seara zilei de 18 Februarie a. c. gruparea U. D. R. va organiza o mare gală profesionistă de box, al cărei match vedetă îl va furniza cubanul Cheo Morejon care va trage în revanșă fie cu Ilie Petrescu campionul României la toate categoriile, fie cu Vasile Șerbănescu campion național la semigrea.

In privința adversarului care va de replica lui Cheo, rămâne să se desemneze ulterior, întrucât tratativele sunt în curs.

Matchul profesionist va fi încadrat de mai multe matchuri amatoare.

Polonia

a învins Olanda cu 16:0 la box

VARȘOVIA 15. — Azi a avut aci matchul de box amator între echipele selecționate ale Olandei și Poloniei.

Echipa polonă a dispus de echipa olandeză net, cu 16 : 0, câștigând toate matchurile.

Presa greacă anunță un proect al d-lui Stelea

Cupa Balcanică inter-cluburi

cu echipe din România, Grecia, Turcia și Bulgaria

Federațiile turcă și bulgară și-au dat consimțământul
O conferință la București a celor patru țări ?

Să tot fie o lună și jumătate de când colegul nostru d. Petre Steinbach, a sugerat ideia înființării unei alte competițiuni balcanice — în locul răposatei Balcaniade. — rezervată grupărilor și care să se dispute după sistemul eliminatoriu. Gen cupa Europei Centrale, deci.

Sugestie bună, dar pentru veleitățile și programul footballului românesc irealizabilă

Iată însă, că același proect preocupă în mod intens presa greacă, după cum reiese din următoarele relatări ale corespondentului nostru din Athena, d. Valsamakis:

O CUPA BALCANICA INTER-CLUBURI...

Atena (corespondență). — **Ziarele grecești, și în special cele de specialitate anunță știrea înființării unei Cupe Balcanice inter-cluburi.**

„Athliticon Vima", de pildă, scrie — după informațiile pe care le deține — că conducătorul expediției române d. dr. V. Stelea va face în acest sens o propunere federației elene, după ce mai întâi va sonda terenul pentru a vede posibilitățile de realizare ale acestei noui Cupe Balcanice.

FARA JUGOSLAVIA...

Această competiție ar urma să fie rezervată — scrie mai departe, ziarul athenian — nu echipelor naționale, ci campionilor din: Grecia, Turcia și Bulgaria, precum și câștigătorul Cupei României.

Jocurile nu s'ar disputa într'un singur oraș sub formă de turneu, ci după sistemul C.E.C., tur-retur în capitalele țărilor și la date diferite; iar programul să fie desemnat prin tragere la sorți.

PROECTUL CONVINE GRECIEI

„Athliticon Vima subliniază că acest proect interesează și convine footballului elen și, în consecință, E. P. O. (federația greacă) îl va susține cu toată căldura.

BULGARIA SI TURCIA SUNT DE ACORD

Ceeace este mai interesant de remarcat — continuă ziarul elen — e că federația turcă și aceia bulgară sunt de acord cu acest proect. D. dr. Stelea a avut la Ankara și Istanbul, cu prilejul matchurilor susținute acolo de selecționata română, convorbiri cu reprezentanții federației otomane, care și-au dat consimțământul.

Deasemenea, forul bulgar s'a declarat de acord dela început, încât — scrie „Athliticon Vima" — n'a rămas de primit decât asentimentul federației elene și decizia definitivă a românilor.

O CONFERINTA A CELOR 4 TARI

D. dr. Stelea a declarat că după înapoierea d-sale în București, va discuta cu pontifii români, cărora le va expune proectul și apoi — dacă va fi cazul — va convoca la o conferință pe delegații Greciei, Turciei și Bulgariei.

Intre timp, d. dr. Stelea va face tatonări pentru a determina forul jugoslav să adere la acest proect și să consimtă a participa.

E POSIBILA O CUPA BALCANICA INTER-CLUBURI ?

Am reprodus informațiile care ne-au fost transmise dela Athena de corespondentul nostru d. Valsamakis, și recunoaștem că este un proect frumos, dar — din păcate — irealizabil pentru noi.

Intr'adevăr, în primul rând această cupă ar însemna să se dispute cel mai devreme la 25 Iunie, pentrucă finala Cupei României are loc la 18 Iunie. Iar competiția trebue să dureze până la 15 sau 22 Iulie, deci în plină vacanță. Și nu trebue uitat că este în funcție și de datele Cupei Europei Centrale, care nu se știe când se va începe.

In sfârșit, este și argumentul financiar. Dacă o asemenea competiție ar stărui mare interes la Athena, Sofia și Ankara, la București ea ar fi privită ca o divizie B. sau C. Deci, nici o perspectivă de rețetă. Ori, echipa română, care ar urma să participe în Cupă, ar prefera două organizări internaționale cu echipe străine renumite, decât 10 jocuri în Cupa Balcanică care s'ar solda cu deficite. Când a venit A. S. 23 (Sofia) sau Galata Seray (Istambul) sau Ethnicos (Pireu) în București, aduceți-vă aminte ca interes a suscitat...

Poate că în alt oraș de provincie ar interesa această cupă, dar la București, Timișoara, Cluj, Arad — orașe cu sportivi exigenți, obicinuiți cu un Ferencvaros, Austria, Hungaria etc., — nu.

Campionatele internaționale de tennis ale Suediei

Regele Gustav V. („Mr. G.") învingător la dublu domni (handicap)

STOCKHOLM 15. — In cadrul campionatelor internaționale de tennis pe teren acoperit, s'au înregistrat azi următoarele rezultate :

Dublu domni, handicap (finala) : „Mr. G." — Bolelli — Bellington, Engstroem 6:2, 6:1.

Dublu doamne, finală : Sperling, Hollis — Pannetier, Le Bailly 3:6, 7:5, 6:0.

Dublu domni, finală : Pellizza, Bolelli — Wilde, Billington 6:3, 6:2, 6:3.

Dublu mixt, semifinale : Miss Brown, Wilde — Sperling, Lacroix 5:7, 6:1, 6:1. Le Bailly, Bolelli — Hollis, Rohlsson 6 : 2 7 : 5.

Simplu domni : Bolelli (Franța) — Henkel (Germania) 4:6, 6:4, 6:1, 6:4 !!

Simplu doamne: Sperling (Danemarca) — Hollis (Danemarca) 6:1, 6:2.

Dublu mixt (finala) : Bailly, Bolelli — Brown, Wilde 6:3, 6:2.

Campionatul în Europa

BELGIA

Bruxelles 15. — Următoarele matchuri s'au disputat azi în cadrul campionatului de football :

Beerschot CA — Union St. Gilloise 0:3.

CS Bruegge — Daring Bruxelles 0:0.

SC Anderlecht — FC Gantoise 4:0.

FC Boom — FC Anvers 1:0.

White Star — SC Malines 1:1.

Standard Liege — Liersche SK 2:1.

Olimpique Charleroi —FC Bruegge 4:2

Surpriza zilei este înfrângerea categorică a lui Beerschot, pe teren propriu.

ELVEȚIA

Zuerich 15. — Ia cadrul campionatului de football s'au înregistrat azi următoarele rezultate :

Nordstern Basel — Young Fellows 1:1.

Lausanne Sport — Young Boys 4:0

FRANȚA

Paris 15. — In cadrul campionatului național de football s'au înregistrat azi următoarele rezultate :

FC Sete — Excelsior Roubaix 3:2.

Racing Lens — Olympique Lille 3:1.

Racing Paris — Fives Lille 1:0.

St. Etienne — FC Rouen 2:0.

Racing Strassburg — FC Metz 0:0.

Olimpyque Marseille — Racing Roubaix 6:0.

FC Sochaux — Cannes 7:3.

FC Antibes—AC Havre 1:0.

Sete conduce în clasament cu 22 p., urmată de St. Etienne cu 20 p., Lille 19 p. etc. Ultimul clasat Sochaux a câștigat la scor și astfel a scăpat de lanternă, care a rămas lui Racing Roubaix.

ITALIA

Milano 15 — Rezultatele matchurilor de football disputate azi în cadrul campionatului din Italia sunt:

Torino — Iuventus 3:2.
Triestina — Liguria 0 :2
Lucchese — Milan 1:2.
Modena — Novara 1:1.
Lazio — AS Roma 2:0.
Neapoli—Bologna 1:6.
Ambrosiana—Livorno 3:1.
Genova — Bari 8:0.

Liguria și Bologna rămân mai departe în fruntea clasamentului cu câte 21 de puncte, fiind urmate de Torino cu 19 p, Ambrosiana 17 p. etc. Milan deși învingător, rămâne în ultimul loc al clasamentului.

Skiorii au desfășurat eri o intensă activitate

In ciuda timpului primăvăratec din Capitală, fapt care a contribuit ca mulți amatori de ski să nu se mai deplaseze, activitatea de iarnă a marcat eri o etapă importantă.

Proximitatea campionatelor naționale și perspectiva pe care o au skieurii români de a se deplasa în acest an în străinătate, sunt cele două puternice motive care au îndemnat pe așii skiului românesc de a profita de ziua de eri pentru a se antrena intens.

SINAIA DIN NOU PEPINIERA SKIULUI ROMÂNESC

Cu o plăcută satisfacție am luat act că vechea grupare „Peleș" a reapărut și că sub energica conducere a d-lui av. Cezar Popescu, primarul orașului Sinaia, înțelege să se ocupe serios de tineretul din orașul reședință regală.

Ca un început al activității, s'a organizat eri un frumos concurs menit să descopere noi talente și succesul a fost deplin.

Din punct de vedere al numărului, s'a înregistrat un adevărat record, iar din punct de vedere pur sportiv, el a scos la iveală o serie de tinere elemente în cari skiul românesc poate conta cu încredere.

Din pleiada de tineri cari s'au impus, merită să specificăm pe: Marin Bucur și Pascu (din familia sportivă a fraților Pascu), cari la campionatele naționale vor reprezenta culorile Peleșului.

Străjeri 8 — 10 ani:

Negoiță Ion, Mereșan, Vulpe, Olinciu, Piciorea, Nițu.

Străjeri 11 — 14 ani :

Vulpe, Toader, Jugănaru, Taus, Soare.

Străjeri 16 —18 ani coborâre dela cota 1400— la Popicărie :

Marin Bucur 6 m. 9 s. 2; Pascu 6 m. 11 s. 3; Cantorian 8 m. 4 s. Benche: 10 m. 2 s.; Niculescu 10 m. 37; Vulpe 10 m. 45.

LA VÂRFUL CU DOR ȘI-AU DAT INTÂLNIRE O PARTE DIN AȘII SKIULUI

Sâmbătă seară, cabana S. K. V.-ului dela Vârful cu Dor a fost luată cu asalt de cei pentru cari pantele dela Predeal sunt prea ușoare.

In special, cei cari se pregătesc pentru naționale și cei cari vor să guste din adevăratele senzații ale skiului găsesc la Vârful cu Dor locuri excelente.

In primul rând am remarcat grupul numeros al T. C. R.-ului, în care am distins figurile d-lor Matei Ștefan și Ion și Gh. Balș, animatorii grupării verde și tinerii Sculy, Lichiardopol, venerabilul dr. Marinescu-Slatina, care în ciuda vârstei este totdeauna alături de cei tineri, dr. Ștefan Popescu, dr. Parhon, dr. Vasiliu, d-ra Vasiliu, d-na Herescu, d-na Parhon, etc.

Ski-Club București a fost reprezentat prin d. av. Nicu Baciu, av. Ghinescu și C. Morțun.

Alături de aceștia vom remarca grupul Clubului Turistic Brașov, condus de excelentul Gh. Kovaci.

Dela I. A. R. singur Tana Boerescu. Dela K. S. V. un grup destul de numeros, în care am remarcat pe Binder, câștigătorul Cupei Bucegilor.

In afară de aceștia, foarte numeroși pasionați ai skiului, care din curiozitate sau pentru a fi „în ton" au înfruntat urcușul dela Sinaia și mai ales coborișul care să recunoaștem, nu este la îndemâna oricăruia.

ȘCOALA DE SĂRITURI DE LA PIATRA MARE

Sâmbătă s'a sfârșit cursul școalei de technică și sărituri, condusă de Gh. Kovacsy și organizată de clubul C. T. B.

După declarațiile celui care conduce cursul, s'au remarcat o serie de tineri care vor ridica în curând clasa skiului românesc.

PREGĂTIRI IN VEDEREA CONCURSURILOR SĂPTĂMÂNALE DELA 22-24 IAN.

La Prejmar, clubul de ski din Sibiu, va organiza concursurile de ski ale cluburilor germane din România.

Manifestațiunea este așteptată cu un deosebit interes și pregătiri intense s'au făcut de către toate cluburile germane din București, Brașov, Mediaș, Sighișoara, Bistrița, Sibiu, etc.

ACTIVITATE INTERESANTĂ LA DIHAM ȘI MAI PUȚINĂ LA PREDEAL

Lipsa zăpezii începe să se simtă la Predeal, unde terenul dela Cioplea, Biliardul și Poiana Domniței au devenit adevărate patinoare.

In schimb, cabanele luxoase și confortabile dela Diham ale Batal. IV și D. S. C. B. au fost pline, zăpada în aceste locuri fiind în mai mare cantitate, pantele mai bune. După cum scriam și altă dată, Dihamul cu împrejurimile sale constituesc locurile de viitor pentru amatorii de ski.

PREGATIRI INTENSE IN VEDEREA NAȚIONALELOR

Faptul că de campionatele naționale nu ne mai despart decât două săptămâni, a îndemnat pe toți cei ce se vor prezenta la aceste concursuri să se antreneze.

In afară de Bucegi, vom nota activitate intensă la Postăvarul, unde brașovenii au prilejul de a se pune la punct, la Pâltinișul și munții Făgărașului, la Muntele Mic și Vatra Dornei, unde concurenții dela naționale se pregătesc în ciuda unei zăpezi, care nu se prezintă tocmai falmoasă.

DUMINICA, ULTIMUL ANTRENAMENT INAINTEA NAȚIONALELOR

Duminică 22, Luni 23 și Marți 24, cei ce se pregătesc pentru naționale au un fericit prilej de a se pune la punct.

In cele trei zile, Bucegii, cari au devenit extrem de căutați, vor fi luați cu asalt.

Rezultatele campionatelor de ski ale Angliei, cari s'au desfășurat... in Elveția

ZUERICH 15. — Pe terenul de la Wengen s'au desfășurat azi campionatele engleze de ski, care se dispută anual în Elveția.

Campionatul de slalom pentru doamne a fost câștigat de Isabel Roe.

Campionatul de coborîre pentru doamne a revenit d-nei Helen Palmer Tomkinson.

Amândouă probe pentru domni au fost câștigate de James Palmer-Tomkinson.

Editura Societății Anonime „Universul", București

BIBLIOTECA CENTRALA „ASOCIATIUNEA"

Taxa poştală plătită în numerar conform aprobării dir. g-rale p. t. t. nr. 70.346/938

2 LEI

UNIVERSUL

8 PAGINI

17-1939

Redacţia şi Administraţia: Palatul „UNIVERSUL", str. Brezoia nu 23—25. Telefon: Centrala: 3.30.10; Redacţia: 4.21.81. Redactor responsabil EUGEN DUMITRESCU

Proprietar: „Universul", S. A. Adm.-delegat STELIAN POPESCU Inscris sub No. 167, Trib. Ilfov

Nr. 17. — Anul II BUCUREŞTI. — Miercuri 18 Ianuarie 1939

ABONAMENTE: 3 luni LEI 150 | 6 luni LEI 270 | 1 an LEI 500

Matchul ROMANIA-ANGLIA CONFIRMAT IN MOD OFICIAL

F.R.F.A. a primit în acest sens o scrisoare din Londra

Pentru acest match, pretenţiile englezilor sunt: jumătate din încasări!!

Mulţi s'au îndoit poate că matchul România — Anglia se va disputa într'adevăr la 24 Mai la Bucureşti.

Iată însă, că şi această îndoială s'a risipit: eri, F. R. F. A., a primit confirmarea ştirei printr'o adresă a federaţiei engleze. Aceasta anunţă că a acceptat invitaţia României şi că va juca la Bucureşti la 24 Mai.

In acelaş timp, forul din Londra şi-a precizat şi pretenţiunile materiale pentru această partidă: jumătate din încasări, după ce federaţia română îşi va lua din reţeta brută 20 la sută pentru organizare

Fireşte că FRFA va accepta şi va trimite confirmarea primirii acestei scrisori.

4-9 este scorul cu care a fost învins Telefon Club de Entente d'Anvers

Penultimul match al Telefon Clubului, în cadrul turneului pe care-l întreprinde în străinătate, s'a desfăşurat la Anvers.

Bucureştenii întâlnind echipa „Entente d'Anvers", au cedat cu 4:9.

Telefon Club a plecat din Anvers, îndreptându-se spre Milano, unde va juca cu Diavoli Nerazzurri.

Un excelent skieur român în Elveţia

Eri a părăsit Capitala, îndreptându-se spre Elveţia, T. C. R.-istul Dragomir, unul din skieurii noştri cei mai talentaţi.

Dragomir va rămâne în Elveţia până la sfârşitul lunii, având prilejul să se perfecţioneze alături de aşii skiului elveţian.

La întoarcerea din străinătate, Dragomir va lua parte la diferitele concursuri de ski cari se vor organiza în ţară.

Un proect al F.R.F.A.-ului:

România—Jugoslavia *la 23 Aprilie*

România—Irlanda *la 10 Mai*

FRFA n'a răspuns încă ofertei Irlandei, care vrea să joace la 14 Mai la Bucureşti, deşi o interesează foarte mult, pentrucă revanşa acestei partide (de la Dublin) vrea s'o lege de o altă revanşe: aceea cu Belgia dela Bruxelles.

Eri, FRFA a primit o nouă scrisoare din partea federaţiei irlandeze, care cere să i se răspundă.

De data aceasta, forul nostru crede că a găsit modalitatea de a accepta oferta. Anume: va propune irlandezilor şi va căuta să determine pe unguri să accepte ca primul joc al Irlandei să aibe loc la Bucureşti, la 10 Mai, iar al doilea la Budapesta, la 14 Mai.

In acelaş timp va ruga forul iugoslav ca să accepte schimbarea datei matchului România-Iugoslavia, care este fixat la 7 Mai. Va propune sârbilor chiar o dată nouă: 23 Aprilie.

Rămâne de văzut care va fi rezultatul acestor demersuri.

Eri, la Sofia

Congresul balcanic de ciclism dela Sofia, a luat sfârşit

Congresiştii au vizitat palatul Vrania

Astăzi vor avea loc discuţiuni, neoficiale, complimentare, asupra celor hotărâte până acum

SOFIA, 16 (prin telefon). — Astăzi s'a consumat a treia şi ultima zi a congresului balcanic de ciclism.

Conferinţa s'a deschis la ora 10 dim., sub preşedinţia d-lui gen. Hristoff şi s'a închis la orele 12.

S'au continuat lucrările, punându-se la punct chestiunile rămase nelămurite în primele două zile şi cari priveau amănuntele de alcătuire a normelor după care va fiinţa Antanta balcanică şi principiile cari vor sta la baza organizărilor înlăuntrul acestei Antante.

S'a redactat procesul verbal în sensul celor discutate până acum.

Hotăriri, puncte şi paragrafe pe cari le-am publicat în numerile trecute.

CONGRESIŞTII AU VIZITAT PALATUL REGAL VRANIA

In cursul după amiezii congresiştii, — sub conducerea d-lui gen. Hristoff, — au vizitat palatul regal Vrania.

BANCHETUL MUNICIPALITAŢII SOFIA

Seara s'a oferit congresiştilor un banchet într'un local naţional, special amenajat.

Banchetul a fost oferit de primăria oraşului Sofia.

MARŢI, DISCUŢIUNI NEOFICIALE INTRE CONGRESIŞTI

In cursul zilei de Marţi, congresiştii vor avea diverse întrevederi în cari se vor mai discuta hotărîrile luate.

Discuţiunile vor avea un caracter neoficial.

Congresiştii vor părăsi Capitala Bulgariei Marţi seara şi Miercuri dimineaţa.

Polonia vrea să joace cu România în Octombrie

In cursul zilei de eri, federaţia noastră de football a primit o adresă din partea forului polonez.

Se ştie că noi datorăm un match vecinilor noştri din nord şi tratativele pentru datarea lui sunt începute de mult. FRFA însă, n'a putut să găsească o dată potrivită din cauza programului.

Prin adresa primită eri, forul român — după ce polonezii îi arată care le este calendarul internaţional de primăvară — este rugat să le fixeze data partidei pentru la toamnă. Şi precizează polonezii că le-ar conveni în Octombrie.

Dar, din acelaş motiv de program (în Septembrie şi Octombrie susţinem trei jocuri cu Jugoslavia, Italia şi Cehoslovacia) FRFA nu le va putea da nici acum un răspuns.

Şi e foarte probabil ca să renunţe pentru anul acesta la jocul cu Polonia.

O parte din jucătorii combinatei divizionare, fotografiaţi, ieri, la sosire pe peronul gării

D. prof. Evian nu candidează la preşedinţia Venusului

D. prof. I. Evian, vicepreşedinte al grupării Venus, ne roagă să arătăm că svonul lansat de o gazetă după care d-sa ar candida la postul de preşedinte al Venusului rămas vacant prin demisia d-lui General Gabriel Marinescu, este cu totul de domeniul fanteziei.

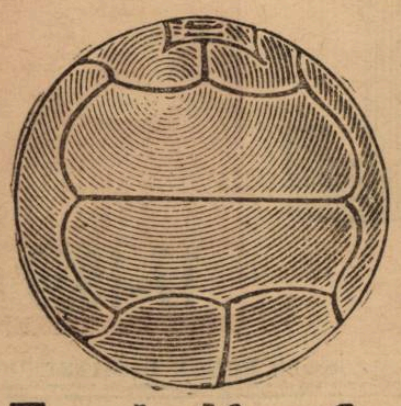

Câți dintre sportivii români cunosc...

Evoluția footballului

„...La început erau 7 atacanți..., pentru apărare, doar 4 jucători"

La noi, ca și în alte țări sau în cele mai multe, footballul este „sportul rege". Mii și mii de oameni înfruntă până și rigorile timpului numai și numai din pasiunea de a vede football. Massele au fost cucerite... iremediabil și terenurile găzduesc nu de puține ori 15.000, 25.000 și chiar 35.000 de spectatori.

Dar puțini, foarte puțini sunt aceia care cunosc — măcar în linii generale — istoria footballului, evoluția acestui joc, după cum nu li-e cunoscut faptul că nu întotdeauna echipele au jucat cu câte un portar, doi fundași, trei halfi și cinci înaintași.

Evoluția tactică sau a tacticei footballului este aproape necunoscută la noi.

Deaceea, în rândurile ce urmează, vom face o scurtă expunere istorică asupra tuturor acestor lucruri interesante, care permit — atunci când cineva le posedă — aprofundarea celor mai variate probleme de tactică.

ISTORIA FOOTBALLULUI MODERN

...La începutul începuturilor, când nimeni nu visa măcar ce revoluție va face acest sport, footballul însemna lovirea mingei cu piciorul.

Deci, nimic deosebit față de vremurile noastre.

„Jucătorii", strămoșii celor de astăzi, formând o grupă ocazională (care astăzi, la rugby, s'ar numi un fel de „melée). și pe un teren nelimitat, fugăreau o biață minge, pasiune și obiect unic. Când unul dintre jucători — și numai atunci — reușea să lovească mingea, trimițând-o departe de învălmășeală, jucătorii o rupeau la fugă după ea și curând, se năștea o nouă învălmășeală, adică grupă.

Cu alte cuvinte, începutul footballului modern s'a caracterizat cu o totală absență a ceeace numim astăzi, ansamblu, asociație. Nimeni nu avea o atribuție limitată, nu existau fundași, înaintași etc.; nimeni nu urmărea alt scop decât lovirea mingei cu piciorul, fiecare lucra pe cont propriu, pe un teren a cărui lungime, varia între un câmp și drumul dintre două sate sau orașe...

Nu exista deci ECHIPA.

Totul se petrecea — vă închipuiți — într'o dezordine de nedescris, jucătorii formând o singură sau atâtea echipe câți erau la număr. Nu interesa; pentrucă lipsea ideia de asociație.

Mai târziu însă, și-a făcut apariția și ansamblul.

PRIMELE „INCERCARI" DE ECHIPA

S'a recunoscut oportunitatea jocului între jucătorii aceleiaș grupe. Și aceasta s'a produs în momentul când jucătorii au știut să lovească mingea în așa fel, încât aceasta să ia o direcție intenționat anumită. Atunci li s'a deschis ochii jucătorilor și au observat că n'are nici un rost să alerge mereu și întotdeauna toți după minge. Și-au dat seama jucătorii că pot economisi mult din energie dacă membrii grupei se plasează pe teren după un sistem anumit.

Și astfel, tot dându-și mingea unul altuia, grupa — cu energie mai mică, cu eforturi minime, dar mai sigur și mai repede — s'a apropiat de țintă: poarta adversarului

(Va urma)

VOLLEY BASKET-BALL

Importanta ședință de aseară a ligii regionale de basket și volley

Aseară, liga regională de basket și volley a ținut o importantă ședință în cadrul căreia s'a făcut instalarea noilor membri numiți de comitetul federal și s'au alcătuit comisiile cari vor funcționa de acum înainte pe lângă acest for.

Iată cum a fost alcătuită liga regiunii „Bucegi".

PREȘEDINTE: Argeșiu.

MEMBRI: d-nii C. Herold, A. Andronache.

Plus toți membrii aleși în ultima adunare generală a ligei.

Iată acum și formația celorlalte comisii:

COMISIA DE PROGRAMARI

Președinte: Al. M. Donici.

Membri: C. Herold și Cezar Iosif.

Secretar: F. Covaci.

COMISIA DE LEGITIMARI

Președinte: N. Mateescu.

Membri: A. Doncos și E. Drăgan.

COMISIA DE ARBITRI

Președinte: Fr. Marinescu.

Membri: A. Udenio, G. Mărgineanu, T. Augustide și Riegler.

Joi seara, se va ține o nouă ședință în care foștii membri ai ligei „Bucegi" vor preda oficial conducerea acestui for noilor numiți.

Prin ochiuri de ... plasă

● NELU Roșianu, talentatul jucător de volley-ball care a activat în ultimul timp în gruparea Bonaparte, va pleca cu Sportul Studențesc în turneul pe care îl face acesta în Letonia.

După cum se știe, universitarii vor sustine la Riga în zilele de 6 și 7 Februarie, mai multe partide de volly și basket, pentru care vor deplasa un numeros lot de jucători sub conducerea d-lui Topliceanu și Lecca.

● DUPA nenumărate amânări, înscrierile pentru campionatul de basket-ball femenin s'au închis aseară.

Dar nu s'a decis încă durata unui match.

Suntem de părere ca această durata să fie în conformitate cu regulamentul internațional, căci dacă la noi jucătoarele de basket sunt inferioare ca tehnică, nu sunt cu nimic mai slabe în capitolul „condiției fizice".

● INTRAREA jucătorilor în sala „Inainte" la partidele pe care le susțin, se va face începând din această Duminică pe baza unor bilete eliberate de ligă.

Acestea sunt în număr de 8 (opt) pentru o echipă de volley și 10 (zece) pentru una de basket-ball.

● INCEPAND cu etapa de Duminică, programul va prevedea și partide de basket-ball masculin sau femenin, intercalate între cele de volley-ball, pentru ca spectacolul să fie mai complect și interesant.

● ETAPA a cincea a cupelor de volley va lămuri într'o oarecare măsură lupta pentru primele locuri, prevăzând multe „derbyuri".

Programul jocurilor oficiale

Aseară, liga regională în ședința ce a ținut-o în localul V. F. S. R.-ului, a programat cea de a cincea etapă.

VOLLEYBALL

DUMINICA, 22 IANUARIE

Ora 8,30: M. Oficial-Inainte, arb. N. Rainu.

Ora 9: O. C. B.-I. P. P. arb. T. Augustide.

Ora 9,30: Caraiman-V. Dacia (fete) arb. Mănișoreanu.

Ora 10: Viitorul-Macabi, arb. Donici.

Ora 10,30: Start-Delavrancea (fete) arb. Bercuși.

Ora 11: Bonaparte-Aurora, (basket fete) arb. Udenio.

Ora 11,30: Sportul Studențesc-V.S.C., arb. Udenio.

Ora 12: Aurora-Radu Vodă (fete) arb. Udenio.

Ora 12,30: Sp. Studențesc-Delavrancea (basket fete), arb. M. Marinescu.

Ora 13: A. C. T.-Pébé, arb. Riegler.

Ora 15: V. Dacia-Miorița, arb. Ghițescu.

Ora 15,30: Bonaparte-R. Vodă, arb. E. Dumitrescu.

Ora 16: Iureș-M. Oficial (fete), arb. Udenio.

Ora 17: Telefoane-Vergu, arb. Fr. Marinescu.

Ora 17,30: Sp. Studențesc-Macabi (fete), arb. Gheorghiade.

Ora 18: C. F. R.-Av. Sportiv, arb. C. Herold.

Ora 18,30: EFA-Miorița (fete), arb. Fr. Marinescu.

Ora 19: Caraiman-ASA, arb. Andronache.

Ora 19,30: Rahova-Venus, arb. Vetra.

Ora 20: Delavrancea-Aurora, arb. F. Marinescu.

BASKET

Vineri, 20 Ianuarie

Ora 21: IPP-ACT, arb. Andronache.

Ora 22: CFR I-Radu Vodă, arb. Augustide.

Ora 23: V. Dacia-Inainte, arb. Briedis

Duminică, 22 Ianuarie

Ora 20,30: Telefoane-VSC, arb. Theo Augustide.

PING-PONG

Se știu definitiv participanții la campionatele internaționale

Federația română de ping-pong organizează pe zilele de 22, 23 și 24 c., în sala Roxy, campionatele de ping-pong ale României și Cupa României.

Putem anunța azi lista definitivă a jucătorilor străini cari vor lua parte la aceste campionate.

Astfel din Ungaria iau parte următorii jucători și jucătoare:

D-rele Beregy, Șipos și Gall și d-nii Sos. Gardos II, Schmiedl, Hazi, Till, Csanyi, Reti și Bock sub conducerea d-lui Nathan.

Din Cehoslovacia: **d-ra Kettnerova și Loewy**

Din Iugoslavia: **Max Marinco și Ladislau Hexner.**

Din Polonia: **d-nii Osmanski Kasimir, Pecskowscky, Rechtleben, Ioscowitz, Pazia, Kugler Jan, Pierovicz și Ajzenberg.**

IONEL LUCIANU A CAȘTIGAT PLACHETA „ED. SZANTO"

Duminică s'a disputat în sala „Sporting" un concurs de ping-pong pentru placheta oferită de jucătorul Ed. Szanto.

Rezultatul este o mare surpriză căci Ionel Lucianu din gruparea Macaby a învins jucători rutinați ca Erös, Naumescu, Szanto, etc.

Lucianu a dovedit o mare formă. El este o autentică speranță

REZULTATE TEHNICE

Erös-Vermont 21-11, 21-14.
Lucian-Naumescu 21-19, 21-19.
Macovei-Hagi Vasiliu 21-18, 21-16

TURNEU

Erös-Macovei 21-19, 21-18.
Lucian-Erös 15-21, 21-18, 21-11.
Lucian-Macovei w. o.

SPECTACOLE

Teatre

OPERA: Liliacul.

NAȚIONAL: Duduca Sevastița.

TEATRUL STUDIO: Actrița.

TEATRUL COMOEDIA: Visul unei nopți de iarnă.

TEATRUL LIBER (sub Comoedia): Zile senine.

TEATRUL REGINA MARIA: Azilul de noapte.

LIGA CULTURALA: Othello.

ALHAMBRA: 1000 de ani pace.

TEATRUL MODERN: Miliția teritorială.

SAVOY: Tănase Istanbul.

TEATRUL „MUNCA ȘI VOE BUNA": Ignatul.

TEATRUL RELIGIOS (sala Liedertafel): Drumul Crucii.

Cinematografe

ARO: Ultimatum, jurnal și completare.

CAPITOL: Nopți albe în Petrograd și jurnal Metro.

SCALA: „Gibraltar", Jurnal și complectare.

CARLTON: Champs Elisées și Jurnal Fox.

SELECT: Baroana și valetul ei.

TRIANON: Cinci prieteni (La belle equipe) și jurnal Paramount.

ARPA: Mascatul, operă completă

FEMINA: Vreau să mă mărit.

REGAL: „De-așa rege", Jurnal Paramount.

PALAS BULEVARD: Intrigă și orgoliu și completare.

BIZANTIN: Pépé-le-Moko, Două femei, două iubiri și artiști.

ROXY: Nopți albe în Petrograd și jurnal Metro.

ELYSEE: Paris-Melody 1939 și jurnal Paramount.

FORUM: Femei în lanțuri și Amanda.

CORSO: Oameni fără nume, jurnal și completare.

AIDA: Focul din Chicago și Cei trei sportivi.

AMERICAN: Albă ca zăpada și Dejun în doi.

ATENEUL TEI: Testamentul misterios și Domnișoara vedetă.

BARCELONA: Cafe Metropol, Ciclonul și artiști.

CARMEN: Parada nebunilor cu frații Ritz și Ramona.

COTROCENI: Nostalgie și Șeicul.

DIANA: Atlantis, operă completă și artiști.

DICHIU: Suflete împietrite, Fac ce-mi place și jurnal.

DACIA: Senorita și Se caută o femeie.

DOINA: Mormântul lui Ghinghis-han și Prințesa Patinajului.

EDISON: Frații Ritz în Revista Revistelor și Tovarăși de suferință.

FLORIDA: Aventurile lui Marco Polo și Tu și eu.

FRANCLIN: Bătălia aurului și Nebuniile tinereții.

IZBANDA: Desire (Valetul) și Alaska.

ILEANA: Robin Hood și Când vrea femeia.

LIZEANU: A noastră e noaptea și Blocada.

LOLICA: Oameni în lanțuri, Polițistul invizibil învingător și Banda veselă în vacanță.

LIA: Katia și Solly, Irene și Mary.

LUCIFER: Tu și eu și Părinții de azi.

MARCONI: Adevărul îndrăcit, Mister Zero, Jurnal și artiști.

MARNA: Rapsodia diabolică, Răzbunarea Zeului Siva și artiști

MILANO: Stella Dallas și „Aur și femei".

MODEL: Pépé le Moko și Stan și Bran și Testamentul.

NISSA (Intrarea Zalomit 6): Pépé la Moko și Incurcă lume.

NERO: Adevărul îndrăcit și Pentru viața unui om.

NONI: Floarea de ghiață, Cel mai bun prieten și artiști.

GLORIA: Albă ca zăpada și cei șapte pitici și Foivola d-ră Brent.

OMNIA: Ultimul gangster și Băeți în uniformă.

ORFEU: Tinerețea își cere dreptul și Clubul sinucigașilor.

ODEON: Rapsodia diabolică și Hoț de femei.

PARIS: Neapole sub sărutul focului legi și completare.

PACHE: Tigrul din Arizona și Hollywood Hotel.

PAX: Submarinul D I, Țară fără legi și Comletare.

RAHOVA: Albă ca zăpada și cei șapte pitici și Mireasa fugară.

RIALTO: O fetiță delicioasă și Scandal fără motiv.

SPLENDID: Bătălia aurului și Nebuniile tinereței.

REX: Rapsodia diabolică și Suflete în ceață.

TRIUMF: Cel mai bun prieten și Departe de țară.

TOMIS: Trei fetițe dulci și Spaima indienilor.

UNIC: Katia și Tura zeița junglei.

VOLTA BUZEȘTI: Romanța argentiniană, Umbra morții și revistă.

VOLGA: Amanda și Insula văduvelor.

VENUS: Minciuna Ninei Petrowna și Căpitanul Easter.

Spre poarta norocului...

Mirajul footballului modern a reușit să se'nfigă adânc în sufletul contemporanilor noștri mai tineri, fiindcă a coincis cu revoluția care a răscolit dinamic toate generațiile dela războiul cel mare până acum.

Cauză sau efect al acestei revoluții, sau numai fenomen paralel, footballul a simbolizat o epocă bine conturată, dar asupra duratei căreia, din cauza lipsei de perspectivă în timp, nu putem avea idei precise.

Se poate ca ciclul de viață care poartă sigiliul robusteții dinamice — concretizată de mingea rotundă și jucăușe — să fie de mai lungă durată, adică s'ar putea ca noi, cei de astăzi, să ne găsim doar la începutul acestui ciclu, spectatori sau actori ai unor faze de-abia preliminarii, după cum n'ar fi exclus, deși mai puțin probabil, ca zodia footballului să-și trăiască sub ochii noștri sfârșitul unei cariere, frumoase de altfel.

Adevărul în această problemă nu-l vom ști decât mult mai târziu, dupăce se vor consuma ultimele acte ale ciclului, dar vom putea urmări fenomenul cu ajutorul ondulațiilor de entuziasm cari se vor concretiza automat în încăsările făcute cu prilejul matchurilor serioase, precum și în felul în care tineretul va continua să se înregimenteze în falanga jucătorilor legitimați.

Până una-alta, se pare că admiratorii jocului de football nu au nici un motiv de îngrijorare; încasările merg mai bine decât oricând, iar numărul tinerilor cari se legitimează este în creștere.

Semne de progres, fără'ndoială.

Am vrea însă să analizăm mai atent unul dintre aceste două aspecte formale ale fenomenului football, anume aderența sufletească pe care tineretul din zilele noastre o are față de acest joc.

Nu-i vom cerceta cauzele, fiindcă ar trebui să intrăm prea adânc în tenebrele unui suflet nestatornic și sinuos — sufletul modern — ci vom căuta doar să-i definim numai unele aspecte de suprafață.

Faptul brut dela care pornim este însăși tendința tineretului spre football și ne vom strădui să stabilim formele pe cari le ia această tendință în finalitatea ei, operație pe care ne-o îngăduе efemeritatea și lipsa de adâncime obligatorie pe care le cere un articol de gazetă.

De-alungul anilor pe cari i-am petrecut în viața de club, am găsit două categorii mai numeroase de tineri cari vin să joace football și anume:

1) Categoria acelora cari se simt atrași spre joc din cauza posibilităților pe cari le bănuesc în trupul și sufletul lor;

2) Categoria tinerilor cari, fără a îndeplini totdeauna și condițiunea de mai sus, confundă footballul cu un fel de țară a făgăduinții, cu ajutorul cărui ar putea să se îmbogățească sau numai să scape de sărăcie.

Mai sunt și alte categorii, spre exemplu, a acelora cari vin din întâmplare, a acelora cari caută sănătatea sau numai distracția etc., dar acestea au mai puțini, infinit mai puțini componenți.

Fără'ndoială, prima categorie este aceea de care footbalul, cași orice alt sport, are nevoe. De aici jocul își recrutează cele mai bune elemente prin cari poate progresa.

Mai numeroasă și de mai slabă calitate, a doua categorie ajută și ea într'o oarecare măsură, s'ar putea chiar să nici nu dăuneze jocului în sine, dar este destul de neprielnică tinerilor.

Cei cari își leagă prea multe speranțe de veleitățile lor sportive au și cele mai mari dezamăgiri.

Chiar în footballul nostru avem nenumărate exemple de tineri cari și-au ratat cariera tocmai fiindcă, din cauza unei ambiții prea mari, au forțat nota, și-au speculat prea mult calitățile la bursa transferărilor, nu și-au legat sufletul de clubul pentru care au jucat, n'au păstrat legile sportivității pe teren în afara terenului.

In felul acesta, s'a născut mercenarismul sportiv care a dăunat în primul rând mercenarilor.

Ar fi timpul ca oficialitatea, dar mai ales grupările — fiindcă lor le stă în putere — să pună frâu mercenarismului sportiv.

Singura soluție ar fi o cât mai mare atenție față de echipele de copii, cari, crescuți în club, părtași la bucurii și la întristări, își vor planta sufletul cu toată dragostea în destinul comun al camarazilor cari constitue aceeaș celulă sportivă, gruparea.

In felul acesta se va îndesi cazul minunat al unui tânăr care, plin de talent și de știință, a refuzat ofertele strălucite pe care i le făcuseră mai multe cluburi bogate din divizia națională și a continuat să joace gratuit, și cu echipament cum dă Dumnezeu, în clubul lui sărac.

Cazul acesta eu îl cunosc și sunt ferici că știu măcar unul.

Virgil Popescu

4.21.81

este numărul de telefon al redacției ziarului nostru

Football

Elevii nu l'au uitat...

Herbert Chapman

un om care s'a născut pentru football, a trăit prin el și pentru el și a murit cu gândul la șansele echipei sale

In Septembrie 1933, treisprezece amici luau masa, veseli într'un mare restaurant din Londra. Treisprezece săptămâni mai târziu acela în onoarea căruia a fost dată acea masă murea pe neașteptate.

La 6 Ianuarie 1934 Herbert Chapman managerul Arsenalului, cea mai mare inteligență a footballului din acest început de secol, dispărea.

Sunt cinci ani de-atunci.

Dar cu siguranță că foarte puțini sportivi englezi au uitat pe acela care, în 1922, a făcut pe Hudersfield să câștige cupa Angliei și campionatul în 1924 și 25 și care a creat echipa minune a Arsenalului renovând sistemul „M. W." după modificarea legii ofside-ului.

Recitind amintirile jucătorilor săi, putem înțelege cât iubea el footballul și cum îl sacrifica el liniștea sa pentru că într'o călătorie a căpătat pneumonia care l'a răpit afecțiunii familiei sale și jucătorilor săi.

Luni: *Burry;* Marți: *Sheffield;* Miercuri: *Guildsford;* Vineri: *muribund;* Sâmbătă: *mort.*

Acesta a fost — așa cum l'a dat Tom Parcker, vechiul căpitan al Arsenalului—rezumatul ultimei săptămâni a marelui manager.

Și, adaugă el, arbitrul i-a fluerat sfârșitul în unica zi, pentru care trăia el: Sâmbăta matchurilor.

Cunoașteți ultimele lui cuvinte:

„Cred că vom putea ciupi un punct dela Sheffield United azi după amiază".

Până la ultima lui suflare Chapman s'a gândit la football.

Nu ne vine să mai credem

Comisia campionatului național se va întruni astă seară

pentru a soluționa numeroase probleme...

...dacă, bine înțeles, nu-și va amâna din nou ședința

Astă seară, comisiunea campionatului național va ține o foarte importantă ședință în cursul căreia va rezolva toate litigiile rămase în restanță — dintre cari cel mai interesant este acela dintre Victoria și Rapid — precum și toate chestiunile privind desfășurarea returului campionatului național.

D. Dr. STELEA VA PREZIDA COMISIA

Președintele C. C. N. d. dr. Virgil Stelea a fost plecat în Orient cu selecționata divizionară în turneu.

Inapoiat eri dim., în Capitală, d-sa va prezida ședința de astă seară a comisiei.

SE VA DA SENTINȚA IN PROCESUL VICTORIA — RAPID

Reamintim cititorilor procesul la care a dat loc matchul dintre Victoria și Rapid disputat astă toamnă pe arena din Giulești.

Martorii nenumărați au defilat în fața comisiunei de judecată pentru lămurirea lucrurilor și încă nu s'a terminat cu ei.

Incetineala cu care s'au scurs desbaterile cât și faptul că a intervenit vacanța au răpit mare parte din ineditul procesului.

Astă seară totusi când credem că se va termina cu audierea martorilor vor fi de urmărit desbateri foarte interesante.

MARTORII NEAUDIAȚI PANA AZI AU FOST DIN NOU CITAȚI

Toți martorii cari până acum nu au trecut prin fața instanței au fost din nou citați. C. C. N. ne-a rugat ca și noi să amintim celor în speță că azi la orele 19,30 să fie prezenți la F. R. F. A. pentru a depune.

VA FI AUDIAT D. O. LUCHIDE ?

Se știe că secretarul general al F. R. F. A. fusese propus ca martor de gruparea Rapid. D. Luchide declarând însă că nu dorește să depună în nici un caz, bucureștenii au renunțat la mărturia d-sale.

Victoria n'a admis însă și a cerut comisiunei să-l citeze pe d. Luchide pentru ședința viitoare ceeace comisiunea a admis.

Astfel încât astă seară d-sa ar trebui să apară în fața comisiei ca martor.

CARE VA FI VERDICTUL ?

Cititorii cari ne urmăresc regulat au văzut de sigur depozițiile martorilor. Procesul dintre cele două divizionare A se bazează pe precedentul creat de comisiunea cupei României când a acordat rejucarea matchului Venus — Rapid.

Care va fi însă decizia comisiei ?

Iată ce vom ști astă seară.

PUBLICAREA CLASAMENTELOR OFICIALE ALE TURULUI

Este de sperat că în sfârșit astă seară comisiunea va reuși să rezolve și ultimele contestații rămase în restanță și în cursul acestei săptămâni clasamentele oficiale vor fi în fine date publicității.

PROGRAMUL DIVIZIEI B VA FI INTOCMIT ASTA SEARA

Pe lângă toate celelalte chestiuni comisiunea va definitiva astă seară și programul diviziei naționale B. pentru retur.

Acest program este foarte dificil de alcătuit pentru că trebue să se caute să se aranjeze matchurile de așa fel încât în orașele unde activează ambele divizii să se evite concurența dintre ele.

Shooturi și bare

● *Federația franceză de football a primit din partea celei australiene o invitație pentru un match Franța — Australia care să se dispute la Sidney.*

Comitetul federal francez în ședința ținută Sâmbătă 12 crt. luând în discuție această propunere a declinat-o.

● *La matchul Franța—Polonia gazdele propuseseră doi arbitri neutri. Polonezii cer însă ca unul dintre ei să fie francez iar celălalt polonez.*

● *Arsenal a cerut federației belgiene un match cu echipa națională.*

Aceasta a admis și partida va avea loc la 4 Iunie la Bruxelles.

● *Premiul de sportivitate al federației elvețiene în valoare de 400 fr. elvețieni a fost decernat la două echipe : Servette și Grashoppers.*

● *Almagno, clubul argentinian unde joacă încă popularul Orsi a fost retrogradat în divizia II-a, în timp ce Argentino et Quilmes a promovat după două matchuri de baraj.*

● Olivieri *portarul lui Torino și al națională italiene*ști *a fost destul de serios rănit la un antrenament, astfel că va fi indisponibil pentru multă vreme.*

● In urma *rezultatelor obținute Sâmbătă,* Everton *a devenit marele favorit al cupei Angliei. Iată cotele cari sunt oferite pentru diferitele echipe :*

Everton 6:1, Wolverhampton 8:1, Preston și Liverpool 100:8, Aston Villa și Cheslea 100:7, Sunderland, Middlesbrough și Huddersfield Town 100:6, Portsmotuh, Leeds, Manchester City 18:1, Westbrofwich Newcastle 20:1, Sheffield United 22:1, Westham și Tottenham Hotspur 25:1, Sheffield Wednseday 30:1.

● **Matchul Ujpest — Egipt (1:0) s'a desfășurat la Cairo în fața a 8000 de spectatori. Ungurii au mai marcat un goal, dar acesta nu a fost recunoscut de arbitru.**

„Sporthirlap" anunță:

Vikelides III și Helmis II în primăvară la Rapid...

Este imposibil, însă, amândoi

„Sporthirlap" este informat că Auer, cu ocazia matchurilor selecționatei românești la Atena, ar fi dus tratative cu jucătorii Vikelidis III și Helmis și ar fi declarat unui ziarist grec, că ambii jucători vor juca la primăvară în echipa lui F. C. Rapid.

Știrea însă, nu poate corespunde adevărului pentru simplul motiv că regulamentul FRFA nu permite decât utilizarea unui singur jucător străin și cei doi greci sunt... greci „pur-sânge".

Și... este suficient acest argument.

Football

„O iluzie care mi s'a spulberat pe teren"...

„Este greșită părerea că footballul grec și turc e slab"

Fehnerbaghce poate învinge orice echipă divizionară din România, iar Fikret poate juca în orice reprezentativă de pe continent. Revelația turneului a fost Pal. Lacrimile unui copil... împiedică marcarea unui goal, Greciei. Spectatorii turci „mor" după penaltyuri iar cei greci... mor după înfrângeri.

Interesantele declarații ale d-lui dr. V. Stelea

Oricum ar fi privit turneul din Orient, ori cât de minore ar fi socotite rezultatele realizate de selecționata divizionară, ori ce amănunt în legătură cu turneul oriental este, evident, interesant.

Pentrucă orice amănunte în legătură cu echipa națională interesează într'un grad mai mult sau mai puțin înalt.

Totdeauna, performanțele reprezentativei naționale au reținut atenția sportivilor pentrucă echipa națională reprezintă totuși o realizare a năzuințelor noastre.

Selecționata divizionară a întâlnit în turneul oriental adversari de clasă modestă — au spus unii — cari nu puteau amenința victoria culorilor noastre.

Toate aceste considerații de ordin technic au dispărut — ca și cum nu ar fi fost enunțate niciodată — în momentul, în care jucătorii „orientali" s'au dat jos din acceleratul de Constanța, care a sosit în Gara de Nord, exact la ora 10,2.

In momentul acesta, când acceleratul s'a oprit masiv — în sunetul banalului concert de frâne — și capetele jucătorilor au apărut, buchet, la ferestrele vagonului, nu a mai rămas stăpânitoare decât bucuria de a revedea pe lucrătorii succesului românesc și curiozitatea de a ști tot — sau cel puțin, aproape tot — ce s'a întâmplat în acest turneu oriental, care s'a bucurat de o ambianță suficient de senzațională.

Să nu uităm că furtuna năpraznică și prelungită, care a bântuit pe Marea Neagră a făcut ca expediția română să rămână izolată aproape o săptămână în Turcia fără a sti nici măcar rezultatele technice isbutite în matchurile disputate.

Iată pentru ce declarațiile d-lui dr. Virgil Stelea, conducătorul expediției românești în Orient, erau în orice caz interesante.

Ele răspundeau complet acelei curiozități, condensate, pe care acest turneu bogat în întâmplări inedite a realizat-o într'un mod „strălucit".

PRIMIRI EXCEPȚIONALE, PRETUTINDENI

„Ne-au primit peste tot într'un mod excepțional — începe domnul Virgil Stelea, interesantele domniei sale declarații.

„Ne-au oferit banchete și toată lumea s'a purtat față de noi în modul cel mai atent

La Ankara am fost invitat să vorbesc la Radio și am transmis salutul sportivilor români".

D. dr. Stelea este, firește, un „tip emotiv" dar pentru aceia, cari au fost în contact cu sportul otoman, entuziasmul conducătorului român nu apare de loc exagerat.

Oficialitatea turcă „răscumpără" arbitrajul prestat de arbitri printr'o atenție extraordinară.

ARBITRII TURCI... O NENOROCIRE

Dar pentrucă a venit vorba de arbitrii din Turcia...

...„*arbitrii turci sunt o catastrofă* — e părerea d-lui Stelea.

Acordă loviturile de 11 metri cu o ușurință extremă, ceeace era aproape să ne demoralizeze.

De altfel și publicul „moare" după loviturile de 11 metri.

Când am jucat cu Galata Saray — în ultimul nostru match în Turcia — și scorul era 2—0 pentru noi, publicul striga „vrem penalty" așa cum la noi publicul ar striga la un match internațional „haide România".

Arbitrul matchului nu a putut satisface publicul pentrucă am recomandat jucătorilor din apărare să joace cât mai departe de careul de 16 metri".

ATMOSFERA IDEALA IN TABARA NOASTRA

Să lăsăm însă lucrurile „din afară" pentru a ne interesa de cele petrecute în mijlocul echipei noastre.

„In echipa noastră—spune d. Stelea — a existat tot timpul cea mai desăvârșită disciplină.

O atmosferă camaraderească, deadreptul impresionantă.

Un moral excelent. Inainte de match toți jucătorii manifestau o siguranță deplină în victorie și un curaj excepțional iar în timpul matchurilor jucătorii au luptat cu un suflet, cum nu am văzut niciodată luptând o echipă.

Cel mai bun și mai muncitor dintre toți jucătorii a fost Reuter.

Cel mai disciplinat a fost Baratky, care a fost deasemenea și cel mai bun om al nostru, în matchul cu Grecia.

O altă revelație a acestui turneu a fost clujeanul Pal.

Vintilă are în el un concurent serios, foarte serios chiar și va trebui să muncească extraordinar pentru a-și păstra locul în echipa națională.

Dar, pentru a sublinia și mai mult disciplina, de care au dat dovadă jucătorii noștri în turneul oriental, trebue să spunem — continuă d. Virgil Stelea — că jucătorii nu s'au supărat niciodată că erau înlocuiți.

Ei știau, de altfel, că acest turneu era un prilej de vericare pentru jucătorii tineri și ei cunoșteau faptul că pot fi înlocuiți, chiar dacă jucau foarte bine"

...ȘI O INTAMPLARE INEDITA LA POARTA GRECILOR

La un moment dat discuția devenia greoaie din pricina atâtor lucruri serioase.

Și turneul oriental nu a fost câtuși de puțin o deplasare severă sau austeră.

A fost o deplasare veselă și nu a fost de loc lipsită de întâmplări hazlii.

Iată una, petrecută în Grecia, la matchul Atena-București, pe care reprezentanții noștri l-au câștigat cu 3-2.

„La un moment dat, povestește înveselit d. Stelea, în repriza doua, Auer a tras la poartă formidabil.

Toți credeam că e goal și publicul a trecut printr'o clipă de emoție.

Dar... în secunda aceea trecea prin fața porții un copil blond și shoatul lui Auer l-a lovit în cap.

Puștiul a căzut jos cu ochii în lacrămi dar goalul a fost salvat.

Publicul a aplaudat însă frenetic".

Combinta divizionară a sosit ieri în gara de Nord.

„Ambasadorii" cari au reprezentat atât de strălucit sportul românesc în Orient timp de aproape trei săptămâni, au fost primiți cu entuziaste aplauze ale întregului popor sportiv românesc.

Un Crăciun frumos, deși umbrit poate de amărăciunea ușoară a unei scurte înstrăinări, șase matchuri din cari n'au ieșit înfrânți, iată mândria cu care s'au înapoiat, iată un bilanț moral excelent.

GLASUL ROȚILOR DE TREN...

Peroanele se întind ca niște punți, ca niște trambuline uriașe cari încearcă a se lua la întrecere cu șinele înseși.

Pe peronul ce a văzut atâtea și atâtea plecări și sosiri emoționante, oficialii se agită. E acolo întreg statul major al Federației române de football: d-nii Luchide, secretarul general, Paul Costescu, Stoicescu, Costel Rădulescu, rudele jucătorilor (abia aștept să-l văd, maică!...) apoi un serios contingent de... simpatizante și un altul mai serios decât primul, de admiratori. Toți aceștia din urmă luaseră loc pe marele peron.

Ora decisivă se apropie. 10 și 1 minut. 10 și 2 minute. Trenul, un rapid masiv, stopează gâfâind.

Ochii caută vagonul cu prețioasa încărcătură și-l găsesc.

Urmează ceeace se numește în termeni gazetărești o fastuoasă primire. De fapt, dacă vrem să fim drepți, trebuie să spunem că partea oficială a lipsit fiind complet înlocuită de o primire total camaraderească, de un entuziasm reținut și cu o căldură neobișnuită.

Un lucru de reținut este că jucătorii *sunt obosiți*, ceea ce se vede clar de pe figurile lor.

Un alt fapt demn de remarcat este că voiajul pe mare s'a desfășurat în excelente condițiuni.

LIPSA LUI AUER

Din „caravană" au lipsit doar Reuter și Auer.

Despre Reuter se știa că a rămas în Grecia pentru a-și întâmpina gruparea sa: C. A. M. T.

Cu Auer s'a petrecut un fapt ciudat. Jucătorii aveau pașaport colectiv, cu excepția lui Auer care îl avea personal.

Din nu se știe care motive a neglijat viza, așa că s'a văzut silit să rămână la Constanța.

El urma să sosească în cursul nopții.

După sărutările de „rigoare" și după strângeri de mână, toți s'au grăbit spre ieșire.

BARATKI E GRABIT...

Un fotograf, unul din acei aprigi vânători de imagini și-a așezat *victimele* pentru a le imortaliza. Toți s'au strâns dar când declanșatorul și-a îndeplinit opera cineva a observat că Baratki dispăruse.

Un alt „cineva" a dat explicația: „mama sa era suferindă la plecare și de !...."

CATEVA DECLARAȚII EXPRESE ȘI INEDITE...

Cu toate că, să spunem drept, ni-era jenă să mai reținem jucătorii și fiindcă reportajul are legile lui de neînfrânt, ne-am luat inima 'n dinți și am pus jucătorii să ne.... ciripească câteva declarații.

Cu cine altul am vrut să stăm de vorbă decât cu Pal, revelația turneului oriental și viitoare (speră el și sperăm și noi!) vedetă a unsprezecelui nostru!

El a spus:

„Cel mai bun adversar întâlnit a fost Fenerbaghce, în al doilea match disputat în Turcia.

Am ocazia ca acum să vă povestesc un fapt care a degenerat puțin în scandal.

Adversarii ne conduceau spre sfârșitul jocului. Ei ne presează și mingia iese la un moment dat în out.

Văzând că halful advers ezită, m'am repezit la arbitrul de linie, i-am luat mingia și am aruncat outul lui Moldoveanu care a centrat și Baratki a înscris.

Toată lumea care văzuse a protestat vehement.

Asta a fost singura ocazie când jucătorii noștri au reușit să înșele un arbitru turc.

Acum, voi munci din răsputeri ca să-mi îmbunătățesc tehnica și să-mi mențin condiția fizică.

Și dacă cei însărcinați cu formarea echipei vor găsi că merit această încredere voi fi fericit".

Pop, simpaticul half-centru al „Victoriei" declară:

„Eu și Nistor am fost singurii bolnavi ai expediției.

Nistor s'a îmbolnăvit în matchul cu Grecia și a suferit mult.

Despre camarazii mei de echipă nu pot să spun decât lucruri frumoase. M'a impresionat jocul lui Reuter, mai ales în faimosul match cu Grecia, terminat cu 4—0.

Cu toate că n'a marcat nici un goal, jocul lui, în urmă, a folosit enorm așa că majoritatea goalurilor s'au făcut din passele lui".

Ultimul interviewat a fost Prassler:

„Adversarii noștri au fost buni, însă echipa noastră a jucat să-și asigure cu orice preț victoria. Numai în lupta cu Grecia, echipa noastră a dat maximum de randament.

Din toți adversarii mi-a plăcut halful centru dela Ankara, un jucător de clasă excepțională".

UNII PLEACA, ALȚII VIN...

Până să terminăm convorbirile, restul echipei se și îndreptase spre ieșire.

La poarta cea mare, — minune! — apare Bogdan.

Domnul Luchide îl vede și-l întâmpină cu cuvintele:

— *„Bine Bogdane, tu totdeauna întârzii, vii când alții pleacă și pleci când alții vin!..."*

*

S'a terminat. S'a mai întors încă o pagină frumoasă din istoria footballului românesc: Turneul din Orient.

Eugen Verzea

Iluzia aceasta am avut-o și noi dar s'a spulberat dela cel dintâi match.

Iată, pentru a da un exemplu, Fennerbaghcé poate învinge la București multe grupări divizionare.

Și noi am întâlnit la Istanbul un Fenerbaghcé întărit cu cei mai buni jucători din celelalte cluburi.

In special Fikre, extrema stângă, e un jucător, care ar putea juca în orice echipă europeană.

Și la fel și fratele său Fikret II.

De altfel aceasta a fost și impresia jucătorilor noștri".

. . . . . .

Iată declarațiile d-lui dr. Virgil Stelea.

Ele sunt interesante și isbutesc să cuprindă în ele toată atmosfera turneului.

Este evident că, turneul oriental a isbutit să descopere o mentalitate nouă și fericită, o valoare technică completată cu una anonimă, pe care nimeni nu o bănuia înainte de el.

A fost un turneu fericit, în orice caz.

După o luptă de trei săptămâni

Caravana selecționatei divizionare

a revenit în Capitală încărcată de glorie

Au lipsit numai Reuter — rămas la Atena — și Auer — arestat la Constanța. Baratky e veșnic grăbit. Declarațiile jucătorilor. Cum a fost... dus un arbitru turc

Trapul românesc,
pornit pe urma marilor realizări
Importanta ședință a comitetului societății hipice române. Meeting internațional de un milion lei. Majorarea alocațiilor premiilor clasice

Comitetul societății hipice române a ținut aseară ședință.

Au luat parte d-nii: general Ilasievici, general Gabriel Marinescu, St. Bogdănescu, I. Matak și G. Ciolac.

D. g-ral ILASIEVICI

Cu această ocaziune s'au luat o seamă de importante hotărîri, dată mai mult solicitudinea și de natură să demonstreze osacrificiile societății conducătoare pentru trapul românesc.

Ne ocupăm mai jos de aceste hotărîri.

MEETING INTERNAȚIONAL CU PREMII DE UN MILION

Comitetul a decis organizarea unui meeting internațional de proporții occidentale. Un meeting internațional ale cărui probe vor fi dotate cu importanta sumă de UN MILION DE LEI.

MAJORAREA PREMIILOR CLASICE

O altă hotărîre care merită cele mai nereținute elogii este majorarea probelor clasice pe anul în curs.

Astfel Derbyul de trap va fi alocat cu un sfert de milion, premiul Băneasa Trap cu 220.000 de lei iar premiul Dimitrie Matak cu 150.000 lei.

UN STUD-BOOK AL TRAPULUI

S'a mai decis facerea unui Stud-book al trapului românesc. Cu această chestiune a fost delegat d. Gh. Ciolac.

MODIFICAREA REGULAMENTULUI

Un important punct al ordinei de zi l-a format regulamentul de trap. Constatându-se lacunele celui vechi, și noui lucruri cari trebuesc introduse, regulamentul va fi modificat.

Această modificare va fi făcută până la 1 Februarie a. c.

ACCESUL IN PADOC

In privința accesului în padoc s'au luat măsuri speciale.

In padocul de plecare nu vor mai avea acces decât proprietarii cari au cal angajat în cursa respectivă.

Ora târzie la cari scrim acest reportaj nu ne permite să dăm cuvenita amploare importantelor deciziuni ale societății hipice române. S'au luat o serie de măsuri de natură să ridice mult standardul trapului indigen.

In privința lor vom reveni

D. g-ral GABRIEL MARINESCU

însă în numărul de mâine al ziarului nostru.

Oștean va disputa câteva probe importante de obstacole

După cum se știe, Oștean care actualmente se află în Franța a manifestat pronunțate aptitudini pentru meseria de săritor.

A câștigat dealtfel ușor o probă de garduri. In cursul acestei luni, Oștean va disputa la Nisa câteva importante curse. D. R. Polizu Micșunești a plecat în Franța pentru a asista la disputele pensionarului d-sale.

Din Germania

Probst va fi îmbarcat pentru Vincennes
S'a instituit la Viena Marele premiu Ostmark
Două iepe austriace vor participa în marea probă italiană

Probst, cel mai valoros trăpaș pe care l-a dat crescătoria germană, se va îmbarca cât de curând pentru Vincennes. Aici el va face ultimele preparative în vederea importantului premiu al Americii. Participarea probabilă a lui Probst în acest premiu, noi am anunțat-o încă de luna trecută; acum această participare a devenit o certitudine.

Inainte de a părăsi teritoriul german, Probst a disputat în Germania, Joia trecută, o ultimă cursă pe 2100 metri.

Proprietarul său a avut buna inspirație să nu-l înscrie la pariu, pentru a feri pe jucători de o surpriză. Intr'adevăr, Probst nu a câștigat, terminând în urma lui Indian și a lui Edeltraut, deși a trotat kilometrul în 1'19"7/10.

Eșecul lui Probst este explicabil, dacă avem în vedere că dădea importante avantagii învingătorilor săi — respectiv 60 și 120 de metri. Afară de asta, conducătorul său, Charl Mills, când a văzut că nu are o șansă serioasă în cursă, după prima parte a parcursului, nu a mai cerut pensionarului său maximul de efort.

Nu numai atât, dar Mills e chiar mulțumit că Probst nu și-a irosit forțele într'o cursă preliminară; el avea exemplul lui Walter Dear — tatăl lui Probst — care din cauza unei curse de antrenament mult prea disputate, a pierdut în 1934 la Vincennes, o probă bogat alocată.

In premiul Americii, Probst va fi condus de antrenorul său Charly Mills.

*

După cum am anunțat noi, într'unul din numerile trecute, din 1940 nu va mai avea loc anualul Derby dela Viena.

In locul lui s'a instituit, cu începere din 1941, marele premiu Ostmark. Această cursă e deschisă cailor de 4 ani germani, în timp ce vechiul Derby era disputat numai de cai de aceeași vârstă, dar numai de cei născuți în Austria.

Condițiunile premiului Ostmark, — ediția 1941 și 1942 — au fost publicate, alocația fiind egală cu aceea a Derby-ului vienez.

*

Ma Récompense și Mademoiselle Deiri, excelentele iepe austriace — de origină franceză — vor fi angajate pentru Cupa Ducelui, care se va disputa la Roma, la 29 ale lunii curente.

Cu această ocazie, ele vor avea ocazia să-și măsoare forțele cu excelenta Verbena. Se contează efectiv pe participarea ultimei în clasica probă italiană.

l nrdl umfw ydmfwydmfwdm

DELA START LA POTOU

● *HARRY BOY traversează o perioadă de radicală transformare. In ultimul timp a înregistrat progrese puțin comune, devenind dintr'o patentă mediocritate un bun cal de curse. Va mai reedita comportarea de Duminică.*

● *GHIMP își revine. Armăsarul d-lui Stănciulescu se apropie de valoarea reală. In acest sens felul cum a concurat Duminică, constitue un puternic indiciu.*

● *VRAJITOR se resimte de pe urma repetatelor eforturi la cari a fost supus. Felul cum a concurat Duminică îl arată în regres. L-a handicapat și terenul moale.*

● *FLORITA pe prima parte a parcursului a avut o excelentă situațiune în cursă. Lăsa impresia că va câștiga. N'a mai fost însă capabilă să continue în aceiaș acțiune și în linia dreaptă a fost inexistentă.*

● *SORANA deși a greșit, s'a plasat a patra. Se află într'o bună condiție.*

● *PRIMAVARA a terminat ultima, deși avea o bună șansă. Nu se poate însă conta pe ea fiind din cale afară de capricioasă.*

● *DORKA este posesoarea unei condițiuni înaintate. A câștigat cu mare ușurință premiul Alba, nefiind închietată la nici un moment. Recunoaștem că primea avantagii importante. Stilul victoriei a fost însă concludent. A terminat cursa cu resurse. Exhibiția de Duminică a promovat-o în rândurile elementelor de seamă ale generației de patru ani.*

● *HAVANA reintră. Explicabil deci că a concurat modest. Fiica lui Texas are nevoe de câteva curse serioase pentru a-și găsi forma.*

● *POCK și-a pierdut condiția. A fugit mai modest decât era de așteptat.*

● *CHAMPION JUNIOR a realizat o cursă onorabilă. Nu putea face mai mult. Performanța lui de Duminică prevestește o apropiată victorie.*

● *HANIBAL II s'a plimbat pur și simplu în premiul Apollo. Nici unul din adversarii opuși n'au fost capabili să-i opună rezistență. Actualmente posedă cea mai bună condiție.*

● *FARAO a făcut o cursă curajoasă. A păstrat comanda până la intrarea în ultimul ocol. La viitoarea ieșire va fugi mai bine, deoarece cursa de Duminică i-a priit.*

● *SZELVESZ a concurat peste așteptări. Deși era surclasat în compania premiului Apollo, s'a plasat al treilea. Are o deosebită predilecție pentru terenul moale. In plus deține și o condiție înaintată.*

● *ROLAND D. suportă un handicap excesiv. Din această cauză a fost figurant. Pe câteva porțiuni a avut o impresionantă alură.*

● *RAI a reintrat modest. Nu mai este calul din trecut.*

● *OSZLANY își revine. Iapa grajdului Sterea a fugit destul de bine.*

● *MURA ne-a servit o veritabilă revelație. A terminat cursa frumos, obținând victoria în ultimele fuleuri. In plin progres, fiica lui Wapiti este capabilă și de performanțe mai bune.*

● *KING WORTHY deși suporta un handicap sever, n'a cedat decât după mare luptă. Un element foarte conștiincios și în plină formă.*

● *BEȚIV dacă n'ar fi greșit pe primul kilometru, ar fi câștigat. Armăsarul d-lui Veluda duce bine distanța și este dotat. In ziua când va deveni corect, va fi un bun alergător.*

● *EFTIN, fără greșeli ar fi contat efectiv în cursă. Poate ar fi câștigat. Posedă o pronunțată predilecție pentru terenul moale.*

● *MAKRELE mult timp a lăsat impresia că va câștiga. A greșit însă în linia dreaptă, când era stăpână pe situație. Vom reține comportarea ei.*

● *SULTANA a greșit. Ca de obiceiu de altfel.*

● *TUFANICA a fugit modest. Mult mai modest decât era de așteptat. Nu se împacă cu terenul moale.*

● *GEISHA în ciuda faptului că dădea avantagii până la 80 de metri, s'a plasat a doua, dând serios de lucru lui Dudu Gordon. Este într'o condiție care se cuvine a fi semnalată.*

● *DUDU GORDON a dat dovadă de multă bunăvoință. A efectuat parcursul fără greșală și a câștigat.*

● *PAN WORTHY dacă n'ar fi galopat, ar fi contat efectiv în cursă. A început să se miște.*

● *FUDUL nu deține o condiție acceptabilă. In ciuda faptului că primea până la 80 de metri, a fost inexistent.*

● *ARVUNA a greșit și n'a contat în cursă.*

● *GUY WORTHY nu este un cal pe care să se poată conta. Nu este capabilă să facă două curse la fel.*

● *BLONDELLA a avut un frumos sfârșit de cursă. Terminând impetuos, a obținut avantajul pe a doua parte a liniei drepte.*

● *IEROȘCA II s'a comportat remarcabil. Dacă n'ar fi galopat, ar fi câștigat. Surul este un ideal cal de iarnă.*

● *FAMA pe primul kilometru a mers frumos. Pe al doilea kilometru a fost inexistent.*

● *KANADA, cu toate că era penalizată, a terminat a patra, aproape. A fost prezentată într'o condiție maximă.*

● *EDITH pe 2000 de metri nu arată valorile bune.*

● *BRAD deși a fost beneficiarul unei victorii norocoase, a fugit foarte bine. Fischer a reușit să-l refacă.*

● *KAMA era penalizat. Totuș a contat efectiv în cursă. Este de urmărit.*

● *IZMA nu mai poate termina cu bine o cursă. A ajuns o epavă.*

● *SPIC la prima trecere avea situațiunea compromisă. Pe partea opusă tribunei însă mergând bine a reușit să se detașeze de adversari. Ne-a plăcut modul cum s'a comportat.*

Langoiran, a câștigat
Prix du Rhone la Vincennes

Joi 12 Ianuarie, s'a disputat, la Vincennes, Prix du Rhone — 40.000 fr. — 2800 metri — pe care l-a câștigat Langoiran.

Acesta tot timpul a fost în pluton, pe ultima parte a parcursului intervenind în forță. Langoiran a trecut succesiv de toți caii din față, al doilea plasându-se Lutzen.

Kallipette, care venea a treia, a fost distantată

REZULTATUL

1 Langoiran	2800	Al. Libeer
2 Lutzen	2800	R. Fortin
3. Kalmia	2800	E. Bouffard
4 Kabyle II	2825	Hazet
5. Kana	2800	Chrétien
6. Kalipette	2800	P. Laisis

Langoiran (Quo Vadis și Azalée) este antrenat de M. Roussel. Aparține d-lui G. Rouchet, și a trotat kilometrul în 1-29" 2/10.

Cota: 7 fr. — 6 fr. — 14 fr. pt. 5.

Știri din străinătate

● Benito, frate după tată cu Bravo, a câștigat zilele trecute la Viena.

● Amalaswintha și Junker, doi produși ai lui Adam, tatăl iepei Orșova, au cules câte o victorie la Viena săptămâna trecută

Informații

● EXTRA și BARZA au intrat în antrenament la Podoleacow.

● TOT la Podoleacov au mai venit în antrenament:

Facla, iapă de 4 ani din Fidelyti și Miss Willy.

Rozina, iapă de 3 ani din Texas și Rozalina.

ZANOZA iapă de 3 ani din Texas și Zaza.

Toți aparțin d-lui I. Tulcianov.

● OBOREANCA și FRIEDERIKE vor fi trimise la herghelia, d-lui Tulcianov și vor fi prezentate lui G. Ioska.

● D. C. DUMITRESCU a adus în antrenament un armăsar de trei ani din Răzvan și o iapă care provine din Centurion Molodoi.

● Eri s'a făcut la secretariatul societății hipice române angajamentele pentru reuniunea de Duminică 22 Ianuarie.

SPORTURI DE IARNA

La două săptămâni de campionatele naţionale de ski

Antrenamente şi pregătiri intense

De marea competiţiune naţională nu ne mai despart decât puţine zile, rupând cu o tradiţie, campionatele se vor desfăşura în acest an mai de vreme ca oricând. Să sperăm că natura nu va fi potivnică spre a răsturna socotelile şi programul federaţiei.

Aşa cum se prezintă zăpada în momentul de faţă campionatele se pot desfăşura şi cu destul succes la Vârful cu Dor şi Buşteni. Un semn de întrebare rămâne Bonlocul loc unde urmează să se desfăşoare naţionalele de sărituri, dar până la 5 Februarie mai este timp să cadă un strat gros de zăpadă, sau bine înţeles să se topească şi puţinul care mai este.

IN BUCEGI ESTE ZAPADA MULTA

Desfăşurarea probei de coborîre şi a celei de slalom pare a fi asigurată de oarece zăpada căzută este în cantitate mare la: Vârful cu Dor, Furnica, Valea lui Carp şi împrejurimile imediate ale acestor versanturi, locuri destinate să fie teatrul în acest an al campionatelor naţionale de tehnică alpină.

In vederea celor două probe care vor deschide jocul naţionalelor, F. R. S. a delegat pe d-nii: av. Nicolau şi Toma Calista şi veşnic tânărul Filică Pascu să se ocupe de marcarea traseului pentru cursa de coborire şi alegerea pantei pentru slalom.

Cei trei se vor deplasa la sfârsitul săptămânii în Bucegi pentru a se orienta asupra locurilor pe unde skieurii noştri îşi vor arăta toată tehnica şi mai ales tot curajul.

LA BUŞTENI PANA ACUM ESTE BINE

Concursul de Duminica trecută a dovedit că cei din Buşteni se pregătesc din toate punctele de vedere; rămâne de văzut dacă până la 2 Februarie zăpada se va menţine pentru cele două probe de fond ce urmează să se desfăşoare în staţiunea de la poalele Caraimanului.

INSCRIERILE SE INCHID LA 25 IANUARIE

Conform hotărîrilor luate înscrierile la campionatele naţionale se închid Miercuri 25 Ianuarie, ora 18.

In acest scop, cluburile îşi vor selecţiona elementele până la acea dată şi zilele de 22, 23, 24, vor fi hotăritoare, urmând ca grupările să-şi selecţioneze elementele în vederea naţionalelor.

ORGANIZAREA TEHNICA CEA MAI MARE GRIJE

Alături de atletism, skiul este cel mai pretenţios sport, cel care cere cea mai mare atenţie în organizare. Pentru acest motiv F. R. S. este serios preocupată de a asigura concursurilor dela: Sinaia, Buşteni şi Bonloc o organizare cât mai îngrijită.

In acest scop federaţia va face apel la toţi cei cari reprezintă o autoritate din punct de vedere tehnic spre a alcătui un juriu cât mai potrivit importanţei evenimentului.

De pe ghiaţă...

TRAIL SMOKE EATERS, a obţinut un succes atât de mare la Praga, încât organizatorii au angajat pe canadieni încă pentru două matchuri.

Noulle întâlniri vor avea loc mâine şi Joi.

*

ECHIPA DE HOCKEY a Statelor Unite a sosit în Europa cu vaporul Manhattan. Se pare că primul match al americanilor se va disputa la Colonia şi nu la Amsterdam, cum fusese proectat.

*

„PRAGER TAGBLATT" anunţă că perechea Treybalova-Bojolsobe va face o demonstraţie de patinaj artistic, la sfârşitul lunii viitoare la Bucureşti.

Buletin meteorologic sportiv

Direcţiunea Oficiului Naţional de Turism comunică următorul buletin meteorologic sportiv de azi 16 Ianuarie.

PREDEAL. Grosimea zăpezii 25 cm. Timp frumos. Temperatura +4 gr. Zăpada întărită, favorabilă pentru ski. Nefavorabilă pentru ascensiuni. Vizibilitatea 20 km.

SINAIA. Grosimea zăpezii 46 cm. Cerul parţial acoperit. Temperatura +2 gr. Moină. Nefavorabil pentru ski şi ascensiuni. Vizibilitatea 10 km.

STANA DE VALE. Grosimea zăpezii 28 cm. Cerul complet acoperit. Temperatura +1 gr. Moină. Zăpadă nevaforabilă pentru ski si ascensiuni. Vizibilitatea 2 km.

VATRA DORNEI. Grosimea zăpezii 16 cm. Cerul complet acoperit. Temperatura +2 gr Zăpadă udă nefavorabilă pentru ski şi ascensiuni. Vizibilitatea 10 km.

GHEORGHIENI (Lacul Roşu). Grosimea zăpezii 16 cm. Plouă în momentul observaţiei. Temperatura +3 gr. Zăpadă udă nefavorabilă pentru ski, dar favorabilă pentru ascensiuni. Vizibilitatea 4 km.

BAILE TUŞNAD. Grosimea zăpezii 10 cm. Bate vânt tare fără să ningă. Moină. Zăpadă nefavorabilă pentru ski, favorabilă pentru ascensiuni. Vizibilitatea 10 km.

POIANA TAPULUI. Grosimea zăpezii 32 cm. La ora 8 temperatura —1 gr. La ora 13 temperatura +2 gr. Timp frumos zăpadă nefavorabilă pentru ski, favorabilă pentru ascensiuni. Vizibilitatea 20 km.

Astăseară la Otetelişanu

Campionatul regional de hockey continuă cu matchul Venus — Metropola

In continuare, astă seară începând dela ora 21,30 se va desfăşura la patinoarul Oteteleşanu, al doilea match de hockey în cadrul campionatului regional, între echipele Venusului şi Metropolei.

Venusiştii, deşi vor prezenta o formaţie incompletă (fără linie de schimb), sunt favoriţii întâlnirei.

Metropola va fi lipsită, după toate probabilităţile, de serviciile lui Tudor Ioan care nu s'a întors încă din Franţa

Partida va fi condusă de d-nii Smerecinski şi Lupu.

Echipele vor prezenta următoarele formaţiuni:

VENUS: Hartel - Marinescu, Gall-Bărbulescu, Florin Popescu, Slovenz (Pascu, Alexandrescu).

METROPOLA: Georgescu-Tudor Ioan (?), Havaleţ-Vasilichian, Bereşteanu, Rădulescu-Presser, Coval, Crihan.

Concursurile asoc. „Amicii Predealului"

In zilele de 22—23 şi 24 Ianuarie, asociaţia „Amicii Predealului" va organiza un mare concurs de ski.

Amănunte asupra competiţiunei vom da în numărul viitor.

Duminică concurs de sărituri la Bonloc

Duminică 22 Ianuarie clubul Turistic Braşov va organiza un concurs de sărituri pe trambulina dela Bonloc.

Amănunte vom da în numărul de mâine.

Un concurs pentru arbitrii de hockey

In dorinţa de a se mări numărul arbitrilor de hockei s'a hotărît a se ţine un nou curs.

Cei care doresc a deveni arbitri, se pot prezenta Marţi 18 crt. ora 19. în strada C. A. Roseti No. 23, când se fac înscrierile şi va începe şi cursul.

Referentul arbitrilor din Liga de sud, pictor Tănase

ANUALUL BAL
AL
MOTO-CLUBULUI-ROMAN
VA AVEA LOC
SAMBATA 21 IANUARIE,
LA ORA 9 SEARA,
IN SALA EINTRACHT
DIN STRADA DIONISIE

De toate...

Duminică se ţine adunarea generală a federaţiei de atletism

Duminică 22 Ianuarie se va întruni în localul U. F. S. R. adunarea generală a federaţiei române de atletism.

Se anunţă dezbateri interesante, asupra problemelor menite să contribue la propăşirea sportului atletic.

Adunarea va aduce în acelaş timp şi un omagiu d-lui Ion Cămărăşescu, venerabilul preşedinte al F. R. A., restabilit de pe urma lungii boale de care a suferit.

Decernarea premiilor la expoziţia de fotografii a Oficiului Naţional de Turism

In ziua de 13 Ianuarie, juriul celei de a cincea expoziţie concurs de fotografii, de propagandă turistică, organizată de O. N. T., format din d-nii: Vintilă Paraschivescu, directorul Oficiului Naţional de Turism, A. Corbu, directorul tehnic O. N. T., dr. Spiru Constantinescu, preşedintele F. A. R., Traian Petrescu, preşedintele sindicatului fotografilor profesionişti, d-na C. Niculescu, şeful serviciului propagandei turistice şi d. Nicolae Duca, şeful serviciului fotografic O. N. T. întrunindu-se au decernat premiile cu care Oficiul Naţional de Turism a înzestrat această manifestare, după cum urmează:

Premiul I: *d. Nic. Bălan pentru fotografia „Furtună pe Giuvala" şi d. Aurel B. pentru fotografia „Spicul Holdelor".*

Premiul II: *d. Parhon pentru fotografia „Urme de sky" şi d. căpitan I. Şuţu pentru fotografia „Fată cu bucium pe muntele Găina".*

Premiul III: *d. I. Berindei pentru fotografia „Stâna din Zăpadă" şi d. C. Silistrarianu, pentru fotografia „In Portul Constanţa".*

Premiul IV: *d. lt. colonel B. Slătineanu pentru fotografia „Prin ceaţă", d-ra Dora Soreanu pentru fotografia „Victoria din Drăguş", d. judecător A. Balaband pentru fotografia „Pe Dunăre" şi d. I. Marx pentru fotografia „Hora din Râmeţi".*

Menţiuni: *D-nii dr. G. Borş, A. Moisescu, I. Udriste-Olt, C. Lohr şi A. Zamfirescu.*

S'a acordat deasemeni menţiunea de onoare „hors concours" Oficiului Naţional de Turism pentru lucrările prezentate.

O nouă grupare ciclistă: „Leonida"

Eri a luat fiinţă o nouă grupare ciclistă sub numele de „Leonida".

Noua grupare, care va fi alcătuită din lucrătorii şi funcţionarii instituţiei mai sus numite, va avea un bogat program pe 1939.

Astă seară se ţine al doilea concurs de sabie pentru Cupa N. Caranfil

Astăseară, începând dela orele 19, se ţine al doilea concurs de sabie, pentru Cupa Dinu Cesianu. Acest concurs se ţine în sala de scrimă a Cercului militar.

Clasamentul primului concurs este următorul:

I. D. N. Marinescu 6 victorii 13 tuşe.

II. D. lt. C. Cinski 4 victorii 18 tuşe.

III. D. C. Szatmary 4 victorii 19 tuşe.

IV. D. slt. M. Popescu 3 victorii 27 tuşe.

V. G. Erös 2 victorii 25 tuşe.

VI. D. P. Förster 1 victorie 29 tuşe.

VII. D. N. Bauberger 1 victorie 29 tuşe.

Din grămadă...

S'A STABILIT PROGRAMUL DE PRIMAVARA

Comitetul regional al F. R. R., în şedinţa ţinută acum câteva zile a stabilit programul matchurilor pentru campionatul naţional.

Prima partidă oficială din sezonul de primăvară se va disputa la 5 Martie, între echipele T. C. R. — Sportul Studenţesc.

STADIUL ROMAN SOSEŞTE MAINE IN CAPITALA

Echipa grupărei Stadiul Român, care a întreprins un lung turneu în Africa de Nord unde, după cum se ştie, a realizat câteva performanţe frumoase, urmează să sosească mâine 18 Ianuarie în Capitală.

ECHIPA I. A. R. (BRAŞOV) A FOST ONORATA LA CAT. ONOARE

Comitetul regional a decis ca în sezonul de primăvară să participe şi echipa I. A. R-ului dela Braşov, care, după cum am anunţat mai de mult, a câştigat campionatul categoriei promoţie.

STADIUL ROMAN VA JUCA IN ANGLIA IN LUNA DECEMBRIE

Performanţele obţinute în Maroc, au creeat Stadiului Român o atmosferă de vie apreciere în Anglia.

După câte suntem informaţi, imediat ce echipa va sosi în ţară, d. Virgil Ioan va trata cu câteva echipe engleze, în vederea efectuării unui turneu în Anglia.

Turneul va urma să aibă loc în cursul lunei Decembrie a. c.

Pagina Boxului

Constatări pe marginea ultimelor reuniuni pugilistice

Incapacitatea oficialilor

iată marea lacună a boxului românesc

Se impun severe examene practice tuturor acelora cari cer licenţe de oficiali

In plin sezon al manifestărilor pugilistice amatoare — campionatele regionale sunt la ordinea zilei — se comit o seamă de greşeli cari se cuvin remarcate.

Intr'un articol precedent am insistat asupra uşurinţei cu care sunt trataţi boxeurii amatori de către maeştrii lor, cari în loc să-i menajeze le impun încercări ce depăşesc posibilităţile celor ce vin la box spre a face sport, nu spre a se expune unor tratamente menite să-i desguste şi să le compromită cariera chiar din ziua debutului.

Subiectul rândurilor de faţă este rezervat condiţiunilor în cari se conduce un match, precum şi modul cum sunt judecate întâlnirile al căror scop este să dea la iveală pe cei mai buni oameni ai regiunei.

In privinţa arbitrajului există la noi o mentalitate cu totul greşită. Conducătorii întâlnirilor oficiale nu au, în majoritatea cazurilor, pregătirea necesară şi pe deasupra, ignorează aproape complect noţiunea de regulament.

Din această cauză greşelile de conducere abundă şi, în destule rânduri, rezultatele sunt falsificate.

O primă mare greşeală a conducătorilor noştri de lupte constă în abuzul în ce priveşte intervenţiile. Se impune despărţirea —de foarte multe ori — fără ca adversarii să se fi angajat măcar în luptă de aproape.

Aproape orice încercare de box corp la corp este stânjenită de nefasta intervenţie a conducătorului de luptă, care se crede obligat să se facă remarcat prin acest lucru.

Aceste inoportune amestecuri ale conducătorilor au două inconveniente. In primul rând, ele provoacă boxeurilor desgust pentru lupta de aproape şi, în al doilea, au darul să scurteze un match care prin definiţie nu este îndeajuns de lung.

Intervenţiile urmate de treceri printre combatanţi sunt şi mai dăunătoare, ele favorizând totdeauna pe boxeurul rutinat sau pe cel care nu se simte la largul său pe distanţa matchului.

Deasemenea, aceste treceri pot conduce la falsificarea unui rezultat prin aceia că provoacă situaţii de cari, nu totdeauna, cel mai bun profită.

Deasemenea, directorii noştri de luptă au obiceiul să se amestece ori de câte ori un boxeur căzând la pământ s'a ridicat cu mănuşile murdare de sacâz. In mod normal, este recomandabil să ceri să se steargă mănuşile dar, sunt cazuri când acest lucru nu trebue să preocupe sub nici o formă.

Am văzut, în dese rânduri, directori de luptă cari impun ştergerea mănuşilor şi atunci când cel căzut se ridică complet sdruncinat. In asemenea ocazii, nu numai ca intervenţia conducătorului luptei nu este recomandabilă, dar se cere ca întoarcerea să continue cât de repede spre a se da posibilitate boxeurului în avantaj să conchidă.

Ar mai fi de făcut încă multe observaţii în legătură cu modul cum înţeleg directorii noştri de luptă să se achite de misiunea încredinţată

Le vom face cu altă ocazie, mulţumindu-ne de rândul acesta să spunem, în încheiere, că starea de lucruri care caracterizează epoca actuală se datoreşte, exclusiv, lipsei de pregătire a celor solicitaţi să conducă matchurile de box.

Trecând la chestiunea judecătorilor vom afirma dela început că greşelile ce se săvârşesc se datoresc aceleiaşi lipse de pregătire, aceleiaşi nepriceperi.

Fără să pretindem că în actualele campionate regionale s'au comis prea multe greşeli de decizii, vom menţiona că lipsa de capacitate a judecătorilor noştri s'a făcut evidenţiată prin neintervenţia la timp a celor chemaţi să împartă dreptatea.

In destule ocazii, necesitatea avertismentului a fost strigătoare. Nimeni nu s'a amestecat însă în cauză şi matchurile au continuat, presărate cu neregularităţi de tot soiul.

Se va spune că datoria de a interveni ar fi fost a conducătorului luptei. Dar acesta nu are decât vot consultativ şi, pe deasupra, directorii de luptă, după cum susţinem şi mai sus, nu s'au dovedit a fi la înălţimea misiunii lor.

Este deci normal să se ceară unor judecători să completeze lipsurile unui astfel de oficial. Nu s'a făcut decât în foarte rare cazuri, acest lucru şi sportul nu a avut decât de pierdut.

Concluzia ?

Este în interesul sportului să nu se acorde licenţe de oficiali decât în virtutea unui sever examen, la baza căruia să stea cât mai multe probe practice.

Să dispară favorurile şi să se înfiinţeze şcoli serioase pentru desemnarea acelora cărora să li se încredinţeze aceste misiuni de mare răspundere. **JENNY DUMITRESCU**

O nouă înfrângere a lui Tommy Farr

Clarence Burman la învins la puncte

Al cincilea match susţinut în America de englezul Tommy Farr a corespuns unui nou eşec.

De data aceasta Farr a cedat la puncte, într'un match de 10 reprize, lui Clarence Burman.

Invingătorul e în vârstă de 24 de ani şi are la activ victorii asupra unor boxeuri consacraţi cum sunt: Steve Dudas, Johnny Risko, Joe Sekyra etc.

El nu a fost învins prin k. o. decât odată, de fostul campion mondial semi-greu John Henry Lewis.

O mare gală profesionistă de box, în sala Roxy

D-tru Panaitescu-Al. Marinescu

Milea - Stoian şi Samson - Adania

figurează pe program

In ziua de 4 Februarie a. c. în sala cinematografului Roxy din str. Lipscani, se va desfăşura o mare gală profesionistă de box în cadrul căreia se vor întâlni în match vedetă Dumitru Panaitescu, campionul României la categoria muscă şi Alexandru Marinescu.

Titlul deţinut de primul va fi pus în joc.

Matchul se anunţă extrem de disputat, dat fiind rivalitatea ce există între aceşti doi boxeuri, rivalitate care abea acum va putea fi tranşată, deoarece în cursul anului trecut, ambii boxeuri deţin câte o victorie asupra celuilalt, înainte de limită.

Cu câteva luni în urmă, Alexandru Marinescu în cadrul unei gale organizate la Galaţi, obţine o fulgerătoare victorie asupra lui Zigotto — prin k. o. în minutul 2 din prima repriză.

Rezultatul a produs stupefacţie, nu numai în rândurile spectatorilor cari au asistat, dar şi în lumea sportivă dela noi. Comentat în sute de feluri, s'a ajuns la concluzia — aşa pretindeau unii — că Panaitescu este în declin.

Această situaţie penibilă, Panaitescu n'o mai putea suporta şi după lungi tergiversări obţine revanşa, care a avut loc tot la Galaţi.

Pentru a se reabilita, Panaitescu s'a prezentat în maximum de formă şi sileşte pe Marinescu, să abandoneze la începutul reprizei a 5-a.

Invinsul s'a scuzat spunând că a fost bolnav şi deci insuficient pregătit.

Astăzi complet restabilit, — fizicește, — aşteaptă cu încredere revanşa, manifestându-şi un optimism nelimitat. Pe de-altă parte, Zigotto, sigur de victorie, a pus condiţiunea ca bursa lor să revie învingătorului, el personal fiind decis să o dea unui institut de binefacere, pentru a se veni astfel în ajutorul copiilor săraci.

Vom asista deci la o luptă strânsă şi extrem de spectaculoasă, dacă ţinem seamă că atât unul cât şi celălalt, ţin cu orice preţ să-şi dovedească superioritatea.

Apoi, faptul că Marinescu tinteşte deposedarea campionului de titlu, iar Zigotto să şi-l conserve, în vederea deplasării pe care o va face în Februarie, în Franţa, ne face să anticipăm o dispută foarte strânsă.

Al doilea match profesionist se va disputa între excelenţii profesionişti Vasile Stoian şi C. Milea. Intâlnirea va prilejui desfăşurarea unei lupte de toată frumuseţea, datorită stilului clar şi tehnicei pe care o posedă combatanţii.

A treia întâlnire, profesionistă, opune lui Benjamin Adania, un bun element al categoriei semimijlocii, pe Gheorghe Samson, un redutabil puncheur.

Matchurile profesioniste vor fi încadrate de câteva partide amatoare, între cei mai buni pensionari ai sălilor bucureştene.

PROGRAMUL PROFESIONIST
10 reprize a 3 minute

D. Panaitescu-Al. Marinescu, pentru titlul României de categ. muscă.
Vasile Stoian-C. Milea.
Benjamin Adania-Gh. Samson

Astă seară în sala A. C. T.

SE VOR DESFĂŞURA SFERTURILE DE FINALA IN CADRUL CAMPIONATULUI AMATOR AL REGIUNII MUNTENIA

Astă seară la ora 9, în sala A. C. T. din str. Luterană 27, se vor desfăşura sferturile de finală ale campionatelor amatoare de box din regiunea Muntenia. Programul se anunţă foarte interesant, deoarece vor intra în luptă boxeurii calificaţi prin victoriile obţinute în întâlnirile precedente. Vor încrucişa mănuşile nu mai puţin de 22 amatori, cari ţintesc cucerirea victoriei asupra adversarului şi poate şi acela al titlului de campion (măcar regional!) Deci 11 partide dramatice, între cei mai valoroşi posesori ai herminei, printre cari citâm numele lui N. Rădan campionul Micei Inţelegeri, apoi Tudose, Roşca, Ion şi Mihai Popa, Puiu Obăgilă, Ciocan, Tătărăscu, Timichez, Corcodel şi alţii cari vor electriza asistenţa prin frumuseţea stilului, varietatea loviturilor şi precizia lor.

PRONOSTICURILE NOASTRE

Categoria cocoş

In faţa lui N. Ciocan, mai technic şi mai rutinat, Dumitru Mogoş nu are prea multe şanse de victorie. Un singur element pledează în favoarea sa: tinereţea, dar...

Inctalăm favorit pe N. Ciocan (A. C. T.).

*

Const. Tudose are o soartă ingrată astă seară, deoarece întâlneşte în Nicolae Rădan pe actualul şi viitorul campian al categoriei. Bine antrenat, Const. Tudose va putea face o figură frumoasă, dar numai atât.

Favoritul — nici nu se putea altfel — N. Rădan.

*

Gh. Tătărăscu (Central) şi I. Vânătoru (A. C. T.) se situează pe acelaş plan din punct de vedere technic. Vom atribui însă multe şanse de a cuceri victoria lui Gh. Tătărăscu, care e mai combativ şi deţine o formă excelentă. Favorit Gh. Tătărăscu.

*

Intre Mircea Nicolae (J. C.) şi Petruţ Vasile (A. C. T.) învingător va fi cel mai... norocos, fiindcă nu vedem altfel această luptă, unde boxeurii se prezintă — sub raportul cunoştinţelor technice — la egalitate.

Categoria pană

Gh. Corcodel (A. C. T.) întâlneşte în D. Zamfirescu (Central) un adversar dotat cu o voinţă de fier. Şansele însă nu-i pot fi periclitate lui Corcodel, care are de partea sa punch, technică şi precizia loviturilor. Favorit Corcodel Gh.

*

Mihai Popa (Turda) va avea de furcă cu Dumitru Zamfir (Central), posesorul unei combativităţi îndrăcite. Popa însă — cu toate acestea — nu poate pierde matchul, deoarece este avantajat de greutatea pumnului său, de rutină şi e extrem de rezistent. Favorit Mih. Popa.

*

Puiu Obăgilă (Central), învingătorul lui Thileman, nu-l vedem cum ar putea pierde matchul în faţa lui V. Alexandru (Victoria). „Brunetul" se găseşte în bună formă şi credem că va câştiga. Favorit: Puiu Obăgilă.

*

Ion Popa (Tir) — un bun element al categoriei — va câştiga sigur, însă va fi mult... incomodat de boxul dezordonat al elevului A. C. T.-ist, Ioniţă Gheorghe. Favorit Ion Popa.

Categoria uşoară

Nicolae Tinichez (A. C. T.), un rar exemplar de conştiinciozitate şi cavalerism pe ring, va întâlni în persoana lui I. Ungureanu (J. C.) un adversar de modeste posibilităţi, momentan, şi victoria nu-i poate scăpa. Favorit N. Tinichez.

Categoria semi-mijlocie

Vasile Roşca (Tir), un element valoros, credem că va câştiga matchul înainte de limită.

*

Andreev Valentin (Tir), se va război cu colegul de sală Grigore Matei. Dat fiind forma excelentă în care se găseşte, Valentina va învinge detaşat. Favorit Andreev Valentin.

PROGRAMUL DE ASTAZI
SFERTURI DE FINALE
CATEGORIA COCOŞ

N. Ciocan (A. C. T.)—Dumitru Mogoş (A. C. T.).

N. Rădan (Turda)—Const. Tudose (Turda).

I. Vânătoru (A. C. T.)—Gh. Tătărescu (Central).

Mircea Nicolae (J. C.)—Petruţ Vasile (A. C. T.).

CATEGORIA PANA

Gh. Corcodel (A. C. T.)—D. Zamfirescu (Central).

Mihai Popa (Turda)—Dumitru Zamfir (Central).

Obăgilă Puiu (Central)—Alexandru Victor (Victoria).

Ion Popa (Tir)—Ioniţă Gheorghe (A. C. T.).

CATEGORIA UŞOARA

I. Ungureanu (J. C.)—N. Tinichez (A. C. T.).

CATEGORIA SEMI-MIJLOCIE

D. Ceauşescu (Victoria)—Vasile Roşca (Tir).

Grigore Matei (Tir)—Andreev Valentin (Tir).

Grad

„Rallye-ul Monte Carlo"

Singur, Titu Manicatide va lua plecarea din București

Automobilistul român se va prezenta la start, astă seară

Al 18-lea „Rallye Monte-Carlo", competițiune automobilistă de rezistență, începe astăzi. Până la miezul nopții se vor da plecări din orașele: Atena, București, John O'Groats, Messina, Palermo, Reggio, Stavanger, Tallinn și Umea.

Cei 135 automobiliști cari au aderat la condițiunile întrecerii vor porni, cu începere de astăzi, să străbată principalele itinerarii ale importantei probe cu răsunet mondial. Peste câteva zile se vor întâlni la Dijon, spre a parcurge împreună ultima și cea mai dificilă etapă a traseurilor.

TREI ECHIPAJE ROMANEȘTI IN COMPETIȚIUNE

România va fi reprezentată în această întrecere prin trei concurenți. Fiecare din ei și-a ales însă, un alt loc de start și anume: Dimitrie Vicol întovărășit de Petre Cristea, se va prezenta la startul din Atena; Th. D. Grădănescu va pleca dela Umea, iar dr. Titu Manicatide însoțit de Ilie Ciolacu, va lua plecarea din București.

Deci, toate trei echipele românești iau plecarea în cursul zilei de astăzi. Primul va lua startul, de la Umea, Grădănescu, iar formația care are în compoziție pe Petre Cristea, va porni ultima.

NUMAI ECHIPAJUL CONDUS DE MANICATIDE PLEACA DIN BUCUREȘTI

Deși cinci echipaje își anunțaseră plecarea din București, se pare că singur cel condus de dr. Titu Manicatide se va conforma, întrucât Cristea a plecat să ia startul dela Atena, iar cele trei formații străine, cari proectaseră deasemenea să plece din București, nu au dat, până seara târziu, niciun semn de viață.

Probabil că și aceste echipaje au preferat startul dela Atena, pentru care s'au înscris ca și cuplul Vicol-Cristea.

Aceasta fiind situația, este aproape sigur că d. dr. Titu Manicatide va trebui să parcurgă de unul singur itinerariul București-Monte Carol.

STARTUL

Dr. Titu Manicatide va lua plecarea din fața Automobil Clubului Regal Român, situat în piața palatului Regal. Concurentul român se va prezenta la plecare la ora 10 și 26 minute, când oficialii A.C.R. R.-ului vor lăsa steagul consfințind începerea cursei pe itinerariul București-Monte Carol.

La 12 Martie va începe și la 21 Mai se va termina Divizia Națională B

Comisia campionatului național n'a alcătuit încă programul definitiv al returului Diviziei B., dar — după toate probabilitățile — îl va alcătui astă seară.

Totuși, putem preciza că returul Diviziei B., va începe sigur la 12 Martie și va continua la următoarele date:

19 și 26 Martie.
2, 16, 23 și 30 Aprilie.
7, 10, 14 și 21 Mai.

Voiajul d-lui Rimet în discuția F.I.F.A.-ei

Se cunosc tratativele duse de d. Jules Rimet președintele F. I. F. A. cu Argentina pentru un match Europa-America de nord.

La 25 Ianuarie la Paris va avea loc adunarea comitetului de urgență al F. I. F. A. sub președinția d-lui Rimet. In cursul acestei consfătuiri se va vorbi mai ales despre viitorul voiaj al președintelui federației internaționale în America latină și de tratativele pe care va urma să le aibă cu dirigenții foot-ballului argentinian.

ARGENTINA A INVINS CU 5-1 BRAZILIA

Buenos Ayres. — Duminică s'a jucat în localitate matchul de football dintre selecționatele naționale ale Argentinei și Braziliei.

Net superiori, argentinienii au învins cu 5—1.

Aseară la Oteteleșanu

In primul match pentru campionatul regional de hockey Sp. Studențesc a invins Gloria cu 4-2 (0-0, 2-1, 2-1)

Aseară s'a disputat primul match în cadrul campionatului regional, între echipele Sportului Studențesc și Gloriei.

După un joc confuz, dar disputat cu multă ardoare de ambele tabere, Sportul Studențesc a câștigat cu 4:2 (0:0, 2:1, 2:1).

In prima repriză jocul a fost echilibrat. Gloria totuși a avut două ocazii bune, dar acestea au fost ratate.

In repriza secundă Sportul Studențesc a trecut într'o bine susținută ofensivă. Primul goal totuși a fost marcat de fundașul Costescu, printr'un shot puternic dela distanță.

In minutul următor Berești-eanu a egalat, ca apoi din nou studenții să înscrie prin Cosman.

La începutul ultimei reprize, Cosman este eliminat pentru 5 minute, astfel că studenții sunt obligați să joace în cinci oameni. Cu toate acestea reușesc să mărească scorul prin Costescu. (3:1).

Gloria nu se descurajează și atacă puternic. Beresteanu izbutește să reducă handicapul.

In acest moment însă Sportul Studențesc se completează prin reintrarea lui Cosman și jocul se desfășoară din nou în treimea Gloriei.

Grecescu profitând de o greșeală a portarului advers stabilește scorul final.

Studenții au meritat victoria, jucând cu multă însuflețire, în vreme ce Gloria a fost de nerecunoscut.

Cel mai bun om al învingătorilor a fost Cosman, care în acelaș timp a fost și cel mai bun de pe teren. S'au mai remarcat Costescu, Căpitănescu, Smerecinski și Grecescu.

Dela Gloria doar Ego Munteanu și Beresteanu au arătat ceva

Portarii au fost foarte slabi, în special Marinescu.

Arbitrii deasemenea au lăsat mult de dorit.

Au jucat echipele :

SP. STUDENȚESC: Iliescu-Costescu, Căpitănescu-Grecescu, Cosman, Parteniu-Roșu, Smerecinski, Brezeanu.

GLORIA : Marinescu-Bolintineanu, Munteanu-Bucșa, Beresteanu, Binderer-Păcuraru, Lupu, Predescu.

La match au asistat 400 de spectatori.

După acest prim match clasamentul se prezintă astfel :

Sp. Studențesc	1	1	—	—4:2	2.
Venus	—	—	—	—:—	—
Metropola	—	—	—	—:—	—
Gloria	1	—	—	12:4	0.

Mâine seară, Gheorghe Popescu își face reintrarea la Paris

Campionul României va înfrunta pe Jo Parisis

Boxeurul Gheorghe Popescu, campionul României la categoria pană, plecat acum câteva luni în Franța își va face, mâine seară, reintrarea la Paris, unde acum doi ani a fost foarte apreciat de public și de criticii de specialitate.

Compatriotul nostru va boxa, în vederea reuniunii sălii Elysee Montmartre, pe distanța de 10 reprize a 3 minute, cu francezul Jo Parisis, un profesionist bine cotat în țara sa de origină.

Cu această ocazie, Gh. Popescu va debuta, conform celor publicate de noi la timp, în categoria ușoară.

In semi-vedeta reuniunei Beaugrand va fi opus lui Kid Clotarie.

Ambele matchuri sunt așteptate cu legitimă curiozitate de public și de presa franceză. Specialiștii sunt dornici să revadă, după o absență de mai bine de doi ani, pe campionul României.

Pregătiri în vederea concursurilor străjerești de ski

Joi, 19 Ianuarie, urmează să se desfășoare la Sinaia, Poiana-Țapului, Bușteni, Azuga și Predeal, concursurile de ski rezervate străjerilor din aceste localități.

In vederea acestor concursuri — primele din seria manifestațiunilor străjerești de ski, pregătiri intinse se fac în toate localitățile de pe valea Prahovei.

Organizarea acestor concursuri a stârnit o mare emulație între diferitele școli și prima manifestație este așteptată cu un deosebit interes de străjeri ca și de învățătorii lor.

Budge-Vines 6-3, 0-6, 13-11

A șaptea întâlnire dintre Budge și Vines, care s'a disputat la Detroit, a revenit lui Budge cu 6:3, 0:6, 13:11.

După rezultat, se pare că jocul a fost luat în SERIOS de ambii combatanți.

Record de înscrieri la campionatele mondiale de ski

Campionatele mondiale de ski se prezintă în acest an sub cele mai frumoase auspicii. Un adevărat record de înscrieri; cifra actuală este 230 și mai sunt state cari nu și-au anunțat încă numărul. O organizare care va face cinste Poloniei și lupte interesante și mai ales extrem de aprige, în toate probele, iată ce vor însemna campionatele mondiale de ski în acest an.

Pregătiri intense se fac nu numai în Polonia, dar în toate țările căci „F. I. S"-ul reprezintă pentru orice bun skieur piatra de încercare, examenul cel mai sever dar și o adevărată consacrare.

Vom urmări de aproape pregătirile pe care toate națiunile le fac în vederea acestui mare concurs care va întruni la Zakopane elita skieurilor din întreaga lume.

Turcia și Grecia vor să aibă relații permanente cu footballul românesc

Și d. dr. Stelea, care a fost rugat să găsească modalitatea, a ajuns la ideea înființării unei Cupe Balcanice inter-cluburi

Am scris în numărul nostru de eri că presa elenă publică o propunere a d-lui dr. V. Stelea: înființarea unei Cupe Balcanice inter-cluburi.

Profitând de faptul că s'a înapoiat în țară, am cerut relații d-lui Stelea.

Astfel, d-sa ne-a spus că această propunere nu-i altceva decât o sugestie, care la rândul ei a fost... sugerată de dorința manifestă — a turcilor de a avea relații sportive permanente cu românii. Și nu un contact prin echipe naționale (turcii sunt mândri și suferă mult când echipa Turciei este învinsă, ceeace s'ar întâmpla în cazul unui match cu România, chiar și B), ci inter-cluburi.

In primul rând d. dr. V. Stelea a propus turcilor jocuri inter-țări; dar, mai apoi, a ajuns la ideea unei Cupe Balcanice inter-cluburi, idee care a fost întărită atunci când a avut întrevederi și cu oficialii greci.

De fapt, această sugestie, propunere, d. dr. Stelea a făcut-o pentrucă a constatat că Turcia și Grecia ar putea fi bune debușee pentru echipele române.

La Ankara și Atena se fac încasări frumoase, iar echipele respective sunt de valoare destul de mare pentru a pune în dificultate cluburile românești chiar pe terenurile acestora. Dacă Galata Seray ar juca la București — spune d. Stelea, — nu se știe care ar fi rezultatul. Turcii, ca și grecii au jucători de clasă necunoscută la noi.

In sfârșit, d. dr. Stelea a fost rugat de oficialii turci și greci ca să găsească o modalitate de legătură permanentă cu footballul nostru și d-sa a ajuns la proectul acestei Cupe Balcanice.

Editura Societății Anonime „Universul", București—România

Taxa poștală plătită în numerar conform aprobării dir. g-rale p. t. t. nr. 70.346/938

2 LEI

UNIVERSUL

8 PAGINI

18-1939

Redacția și Administrația: Palatul „UNIVERSUL", str. Brezoianu 23—25. Telefon: Centrala: 3.30.10; Redacția: 4.21.81. Redactor responsabil EUGEN DUMITRESCU

Proprietar: „Universul", S. A. Adm.-delegat STELIAN POPESCU Inscris sub No. 167, Trib. Ilfov

Nr. 18. — Anul II ● BUCUREȘTI. — Joi 19 Ianuarie 1939

ABONAMENTE: 3 luni LEI 150 | 6 luni LEI 270 | 1 an LEI 500

ASOCIAȚIUNII SIBIU

„Rallye-ul Monte Carlo"

Echipajul Titu Manicatide-Ilie Ciolacu a luat plecarea aseară

Startul s'a dat la ora 10 și 26 minute din piața palatului regal. Petre Cristea și Vicol au plecat dela Atena, iar Grăjdănescu dela Umea

Este ora 22. Piața palatului regal prezintă un aspect neobișnuit. Lume multă forfotește de colo până colo. Nu este însă greu de remarcat că ne găsim în prezența unei anumite categorii de oameni. Trăsurile aliniate la bordura trotuarului ne întăresc o convingere dinainte formată.

O seamă de automobiliști au venit să asiste la primul act al celei de a 18-a ediție a competițiunei de rezistență cu punct final la Monte Carlo. Sunt toți cunoscuți și cunoscuți între ei. Nu miră deci, pe nimeni, faptul că se comentează în ansamblu, că se fac pronosticuri, că dorința unei victorii românești în marea competițiune câștigată în 1936 de Petre Cristea, flutură pe buzele fiecăruia.

Dr. Titu Manicatide este singurul plenipotențiar al culorilor românești care a optat pentru plecarea din București.

Este așteptat cu legitimă nerăbdare.

Dar ceasornicul nu înregistrează decât ora 9 și 45 minute, și startul se dă abia la 10 și 26.

Echipajul condus de Titu Manicatide nu se grăbește în van. In aproape 45 minute se mai pot face multe lucruri bune. La ce bun și-ar obosi nervii, când înainte de ora fixată nu se poate da startul?

CONCURENȚII ȘI FAC APARIȚIA

Nerăbdarea care stăpânește pe cei prezenți este legitimă. Toată lumea ține să vadă cine va mai lua plecarea în afară de echipajul românesc, din București.

Conform prevederilor noastre însă, dintre concurenții străini, înscriși cu plecarea de la noi, nu se prezintă nimeni.

Cu puțin înainte de ora fixată, își face apariția o trăsură gris închis. In partea din față se remarcă placarda în Capitala principatului mo- competițiunei cu punct final negasc. Poartă nr. 125.

Titu Manicatide, exclamă cei prezenți, într'un singur glas.

Intr'adevăr, două secunde mai târziu, din mașină sare, svelt și bine dispus, automobilistul care, anul trecut, a reușit să se impună drept al treilea alergător al nostru. Il urmează, cu aceiaș stăpânire de sine, Ilie Ciolacu, care îi va fi un excelent partener.

INAINTE DE PLECARE

Deși mai sunt puține minute până la ora startului, Titu Manicatide se întreține afabil și degajat, cu cei prezenți. Schimbăm în fugă câteva cuvinte.

„Am avut mult de furcă, cu mașina — ne spune admirabilul automobilist — dar acum sunt pe deplin mulțumit. Cu concursul ing. Jean Calcianu am isbutit să mă pun la punct. Acum rămâne ca atmosfera să nu-mi fie neprielnică. Este singurul lucru de care mă tem. Altfel, cu prietenul Ciolacu la bord — am făcut cu el și rallye-ul de anul trecut și „Rallye-ul Balcanic" — pot

(Urmare în pag. VI-a)

Astă seară la 9,45

Echipa Stadiului Român sosește din străinătate

Turneul „Stadiului Român" s'a terminat...

Băeții au purtat cu cinste pe meleaguri străine, în Franța și ținuturile calde și nisipoase ale Africei, culorile clubului românesc.

Turneul a fost lung.

Au cucerit victorii frumoase, la Fez, Rabat, Meknek și oriunde au evoluat, au lăsat impresie excelentă, care le-a consolidat și mai mult creditul pe „piața externă".

„Stadiștii" se întorc astă seară.

Se cuvine să-i așteptăm cu aplauze și flori.

Le merită.

Veniți deci, la ora 9,45 la gara de Nord.

*

In legătură cu aceasta primim din partea asociației „Stadiului Român" următoarele rânduri:

Stadiul Român, anunță că echipa care a întreprins lungul turneu în Franța și Africa, sosește astăseară, Miercuri, cu simplonul, la orele 9.45

Sunt rugați pe această cale, toți membrii din comitet cât și membrii celorlalte secții ale asociației să participe la sosirea echipei spre a i se face o primire demnă de rezultatele realizate.

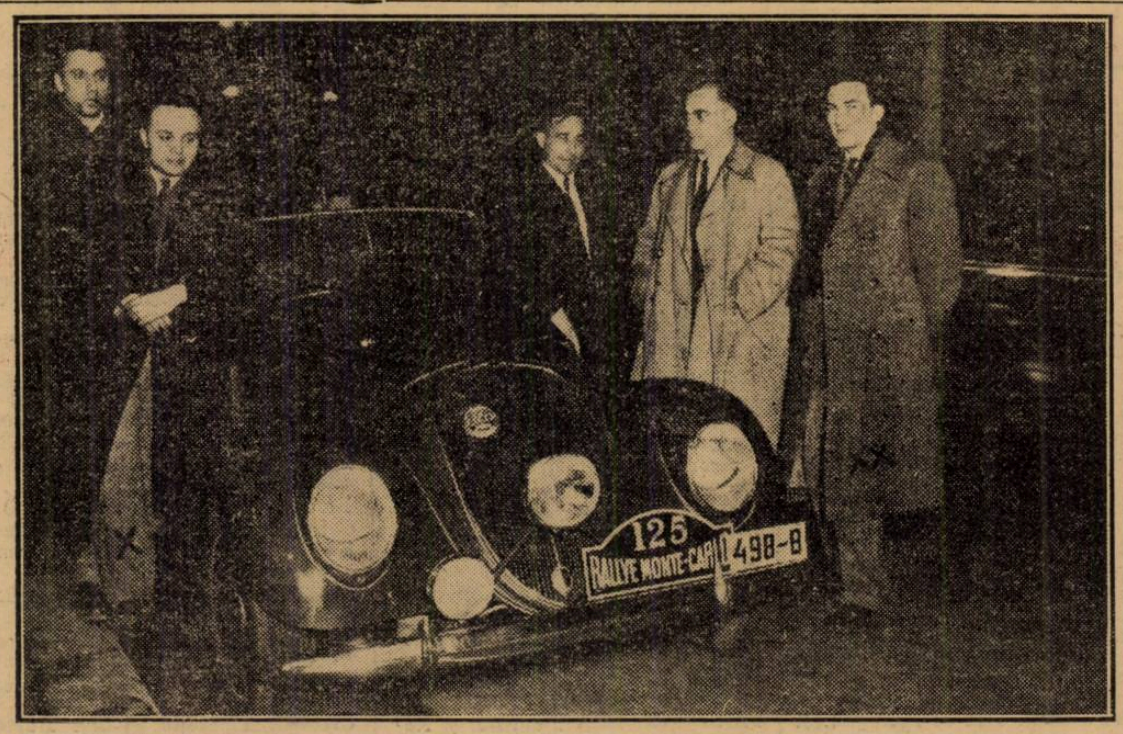

Dr. Titu Manicatide (x) și ing. Ciolacu (xx), fotografiați aseară, în piața palatului regal, înainte de plecarea în „Rallye-ul Monte Carlo"

S. K. Jugoslavia va juca de Paști la Cluj in cadrul unui turneu

Grupările divizionare, în majoritatea lor, se găsesc într'o perioadă când își pregătesc turnee pentru la primăvară și în special pentru Paști.

Astfel, Victoria din Cluj tratează — printr'un intermediar — cu clubul S. K. Iugoslavia, din Belgrad, pentru un turneu care să aibe loc de Paști la Cluj.

Tratativele nu sunt încheiate încă, dar este mai mult ca sigur că iugoslavii vor accepta să joace în organizarea „mănăsturenilor".

C. C. N. a respins ca nefondată contestația Victoriei

Motivele vor fi arătate ulterior

Aseară, comisiunea campionatului național a judecat și a dat verdictul în procesul Victoria-F. C. Rapid.

După ce ambele grupări și-au susținut punctele de vedere, comisiunea a dat următoarea decizie: pentru motive cari se vor vedea ulterior, comisiunea a respins ca nefondată contestația grupării Victoria introdusă la jocul cu F. C. Rapid, disputat pe Arena Giulești.

D. Pop Iulian — ca fost jucător al Rapidului — s'a recuzat.

D. judecător Bater a prezidat completul: Păcurariu, Costescu, Iulian Pop.

„Universul Sport" va patrona marele cross internațional dela 2 Aprilie

organizat de Clubul Viforul Dacia, la hipodromul Băneasa Trap

Anul atletic se va inaugura sub auspicii promițătoare.

Din inițiativa grupării Viforul Dacia, se va organiza pe hippodromul Băneasa-Trap un mare cross internațional, la care vor fi invitați concurenți din Iugoslavia și Polonia.

O MARE MANIFESTAȚIE POPULARA

Crossul fixat pentru Duminică 2 Aprilie va fi în acelaș timp și o mare competițiune populară, în genul crossului organizat de ziarul L'Auto.

„UNIVERSUL SPORT" VA PATRONA ACEASTA MANIFESTAȚIE A SPORTULUI PEDESTRU

La inițiativa clubului organizator, ziarul nostru a răspuns imediat, luând sub patronajul său acest concurs, înțelegând să-i acorde cel mai larg sprijin.

PREGATIRILE INCEP DE ACUM

Zilele acestea se va întruni comitetul secției de atletism a clubului Viforul Dacia, sub președinția d-lui Christian Teodorescu, care urmează a începe pregătirile în vederea alergării dela 2 Aprlie.

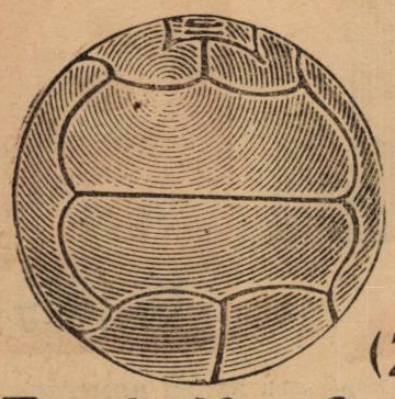

Câţi dintre sportivii români (2) cunosc...

Evoluţia footballului

„...La început erau 7 atacanţi..., pentru apărare, doar 4 jucători"

Aşa s'a născut şi continua transmitere a mingii dela jucător la jucător, jocul în pase, ansamblu, şi combinaţia.

Firește, mult timp a trecut până s'a ajuns aici. Forma unei echipe, compartimentele ei au fost opera unei lungi evoluţii în decurs de decenii, evoluţie a cărei istorie nu-i cunoscută exact în toate amănuntele ei.

Lipsesc datele.

Dar se găsesc date pentru formele evolutive de mai târziu, când footballul şi rugbyul s'au despărţit, când cele două sporturi de astăzi şi-au croit viaţă proprie.

APARAREA ŞI ATACUL IŞI FAC APARIŢIA

Posturile, plasarea jucătorilor la locuri anumite, s'au născut atunci când sensul scopul jocului s'a cristalizat în jurul celor două principii:

1. Mingea — pe de o parte — trebue introdusă în poarta adversarului;

2. iar pe de alta trebue împiedicată să intre în propriie poartă.

Mai precis: să marchezi goaluri, dar să şi împiedici pe adversar de a marca.

Deci, când s'au imprimat echipei cele două feluri de sarcini s'au împărţit jucătorilor şi rolurile, pentru care a fost necesară fixarea posturilor cu misiuni corespunzătoare.

După domnia lungă a grupei primitive, aceasta s'a împărţit în două: o parte şi-a păzit poarta, a doua a atacat-o pe aceea a adversarului.

Moment de mare însemnătate pentru istoria footballului, pentrucă acesta s'a născut ca joc atunci când s'a produs această diviziune, când grupa jucătorilor care se fugăreau în dezordine pe'ntinsul „terenului" a ajuns în două.

NUMAI DOUA COMPARTIMENTE LA INCEPUT

Aşa dar, prima ECHIPA de football se compunea din două „linii", două compartimente: prima făcea incursiuni afară, pe câmp, încerca să se apropie de „sanctuarul" adversarului, unde voia să introducă mingia; a doua linie s'a retras mai înapoi, a încercat să împiedice adversarul de a înainta spre poarta ei, pe care—la nevoie — o acoperea pentru a nu fi introdusă mingea cu piciorul de adversari.

Compunerea echipei de football şi-a continuat deci, lunga şi interesanta ei evoluţie prin împărţirea principiului în apărare şi atac.

7 INAINTAŞI ŞI 4 APARATORI...

Pentrucă ştim bine că fenomenul nu s'a oprit la această împărţire a echipei în două părţi. Ca şi înmulţirea celulelor prin diviziune, s'au ivit noui părţi, celule, din cele primare.

La început, erau 7 atacanţi, care — aşezaţi în linie — cu tot numărul lor mare, au vrut să dea accent acţiunilor.

Pentru apărare, au fost desemnaţi doar 4 jucători, din care unul s'a retras în poartă. Doi s'au postat în faţa porţii, la o distanţă oarecare, dar destul de mare, pentru a opri înaintarea adversarului.

(Va urma)

VOLLEY BASKET-BALL

Insfârşit...

S'a programat prima etapă

a campionatului femenin de basket-ball

In ultima şedinţă a ligei regionale de basket şi volley s'a tranşat o chestiune extrem de importantă.

Anume, aceia a basket-ballului femenin. Intr'adevăr, după o lungă perioadă de inactivitate în acest domeniu, campionatul, care, datorită avântului pe care l-a luat basket-ballul printre jucătoarele noastre, va începe.

Trebue să subliniem în primul rând că această reluare a activităţii se datoreşte mai mult cluburilor cari au continuat să practice acest joc, în afară de cadrele oficiale.

Ele au fost înţelese de mult de forul oficial, dar acesta n'a avut încrederea în reuşita unui campionat.

Experienţa făcută însă, cu ocazia vizitei echipei poloneze din Poznan, a dovedit că acest campionat poate fi început fără nici o grije, felul cum s'au prezentat jucătoarele, înlăturând ultimele urme de neîncredere.

Cunoscând dragostea care se pune pentru o cât mai bună reuşită, avem credinţa că partidele cari se vor juca Duminică, vor place spectatorilor, pe cari îi vor cuceri cu siguranţă, aşa cum s'a petrecut de altfel şi la volley-ball-ul.

Se prevede un strălucit viitor basket-ball-ului femenin

Dacă acest campionat va corespunde, ceeace după cele enumerate mai sus este mai mult ca sigur, basket-ballul femenin se va bucura de acordarea unei deosebite importanţă.

Astfel, toate grupările cari au echipe de volley-ball femenin vor fi obligate să-şi facă şi echipe de basket-ball.

Natatie

O frumoasă acţiune

pentru răspândirea natatiei şi sporturilor nautice la Constanţa

Constanţa. — *In urma unei intervenţiuni a „Străjii Ţării", legiunea Constanţa, cu concursul d-lui Nicolae Ottescu, rezident regal al ţinutului „Marea", a hotărît, în vederea răspândirii sporturilor nautice printre tineretul constănţean, să înfiinţeze pe lângă liceul de băieţi „Mircea cel Bătrân" şi liceul de fete „Domniţa Ileana", cursuri pentru pregătirea tinerelor elemente.*

Cursurile vor începe peste câteva zile.

Acum, în timpul iernei, elevii şi elevele vor face sub conducerea d-lui Spânu Theodor, comandant străjer şi profesor de înot, exerciţii de sală.

La vară, când timpul va permite, se vor înfiinţa două bazine de înot formându-se echipele de elevi şi eleve.

Când cele două bazine vor fi amenajate, se pot inscrie la aceste cursuri şi tineri din afara lumii şcolare.

SCRIMA

D. A. Galimir

a câştigat concursul de sabie din cadrul cupei ing. Caranfil

Aseară s'a ţinut în sala de scrimă a Cercului militar, al doilea concurs de sabie, pentru cupa donată de d. ing. N. Caranfil.

De data aceasta au luat parte la concurs numai 4 scrimeuri: d-nii Camil Szatmary şi A. Galimir dela sala prof. Scarlat Atanasiu, slt. M. Popescu dela Cercul militar şi ing. Gr. Neculcea dela Cercul Bucureştean.

In urma asalturilor arbitrate de d. Serge Guion, ajutat de d-nii lt. Păunescu şi Athanasiu, s'a stabilit următorul clasament:

1) A. Galimir 2 victorii 10 tuşe.
2) Slt. M. Popescu 2 victorii 11 tuşe.
3) Gr. Neculcea 1 victorie 13 t.
4) C. Szatmary 1 victorie 14 t.

D. ing. Neculcea a beneficiat, conform regulamentului cupei, de câte două tuşe din partea celorlalţi trăgători, ca făcând parte din categoria B.

In urma acestui concurs, s'au clasat pentru finală următorii: D. N. Marinescu, lt. C. Cinschi, A. Galimir şi slt. M. Popescu.

Prin ochiuri... de plasă

● *PREŞEDINTELE F. R. B. V.-ului, d. Petre Angelescu este preocupat actualmente de căutarea unui teren, pe care să se construiască un frumos stadion rezervat volley-ballului şi basket-ball.*

D. Angelescu este în tratative cu Sportul Studenţesc care, după cum se ştie, posedă imensul loc viran de lângă arena Venus.

Tratativele au mari şanse de perfectare.

● *COMISIA centrală a arbitrilor din F. R. B. V. face cunoscut că arbitrii delegaţi cu conducerea jocurilor de Vineri şi Duminică, sunt obligaţi să se prezinte la matchurile ce le-au fost fixate.*

Orice lipsă va fi sancţionată cu excluderea din corpul arbitrilor.

● *MAINE seară, liga regională Bucegi ţine o nouă şedinţă în localul U. F. S. R.-ului, la ora 21.*

Foştii demnitari ai regiunei vor preda scriptele noilor numiţi.

● *BALUL F. R. B. V.-ului a fost definitiv fixat pentru seara zilei de 8 Februarie în saloanele „Arta", din str. Batişte.*

● *ADUNAREA generală a F. R. B. V.-ului a fost fixată după cum am anunţat la 12 Februarie, la ora 9 dimineaţa.*

● *COMISIA centrală a arbitrilor face cunoscut tuturor acelora cari vor să devie arbitri de volley şi baske că examenele de arbitru încep Luni 23 Ianuarie, începând dela ora 21 în localul U. F. S. R.-ului.*

Candidaţii trebue să fie majori.

● *DIN lipsă de timp, se pare că d. Emil Drăgan nu va face parte din noua comisie de legitimări a F. R. B. V.-ului.*

● *VIFORUL DACIA convoacă la o consfătuire pentru astăseară la ora 19, la Velodromul din şoseaua Ştefan cel Mare, în sala de ping-pong, pe toţi jucătorii de basket şi volley ball.*

Sunt rugaţi a nu lipsi, urmând a se lua hotărîri importante.

Jucătorii vor aduce cu ei şi licenţele.

SPECTACOLE

Teatre

OPERA: Nunta lui Figaro.
NAŢIONAL: Bunbury.
TEATRUL STUDIO: Şase personagii în căutarea unui autor.
TEATRUL COMOEDIA: Visul unei nopţi de iarnă.
TEATRUL LIBER (sub Comoedia): Zile senine.
TEATRUL REGINA MARIA: Azilul de noapte.
LIGA CULTURALA: Othello.
ALHAMBRA: 1000 de ani pace.
TEATRUL MODERN: Miliţia teritorială.
SAVOY: Tănase Istanbul.
TEATRUL „MUNCA ŞI VOE BUNA": Ignatul.
TEATRUL RELIGIOS (sala Liedertafel): Drumul Crucii.

Cinematografe

ARO: Ultimatum, jurnal şi completare.
CAPITOL: Nopţi albe în Petrograd şi jurnal Metro.
SCALA: „Gibraltar", Jurnal şi complectare.
CARLTON: Champs Elisées şi Jurnal Fox.
SELECT: Baroana şi valetul ei.
TRIANON: Cinci prieteni (La belle equipe) şi jurnal Paramount.
ARPA: Mascatul, operă completă
FEMINA: Vreau să mă mărit.
REGAL: „De-aşi rege", Jurnal Paramount.
PALAS BULEVARD: Intrigă şi orgolii şi completare.
BIZANTIN: Pépé-le-Moko, Două femei, două iubiri şi artişti.
ROXY: Nopţi albe în Petrograd şi jurnal Metro.
ELYSEE: Surâs din Viena.
FORUM: Femei în lanţuri şi Amanda.
CORSO: Oameni fără nume, jurnal şi completare.
AIDA: Focul din Chicago şi Cei trei sportivi.
AMERICAN: Albă ca zăpada şi Dejun în doi.
ATENEUL TEI: Testamentul misterios şi Domnişoara vedetă.
BARCELONA: Cafe Metropol, Ciclonul şi artişti.
CARMEN: Parada nebunilor cu fraţii Ritz şi Ramona.
COTROCENI: Nostalgie şi Şeicul.
DIANA: Atlantis, operă completă şi artişti.
DICHIU: Suflete împietrite, Fac ce-mi place şi jurnal.
DACIA: Senorita şi Se caută o femeie.
DOINA: Mormântul lui Ghinghis-han şi Prinţesa Patinajului.
EDISON: Fraţii Ritz în Revista Revistelor şi Tovarăşi de suferinţă.
FLORIDA: Aventurile lui Marco Polo şi Tu şi eu.
FRANCLIN: Bătălia aurului şi Nebuniile tinereţii.
IZBANDA: Desire (Valetul) şi Alaska.
ILEANA: Robin Hood şi Când vrea femeia.
LIZEANU: A noastră e noaptea şi Blocada.
LOLICA: Oameni în lanţuri, Poliţistul invizibil învingător şi Banda veselă în vacanţă.
LIA: Katia şi Solly, Irene şi Mary.
LUCIFER: Tu şi eu şi Părinţii de azi.
MARCONI: Adevărul îndrăcit, Mister Zero, Jurnal şi artişti.
MARNA: Rapsodia diabolică, Răzbunarea Zeului Siva şi artişti
MILANO: Stella Dallas şi „Aur şi femei".
MODEL: Pépé le Moko şi Stan şi Bran şi Testamentul.
NISSA (Intrarea Zalomit 6): Pépé la Moko şi Incurcă lume.
NERO: Adevărul îndrăcit şi Pentru viaţa unui om.
NONI: Floarea de ghiaţă, Cel mai bun prieten şi artişti.
GLORIA: Albă ca zăpada şi cei şapte pitici şi Foivola d-ră Brent.
OMNIA: Ultimul gangster şi Băeţi în uniformă.
ORFEU: Tinereţia îşi cere dreptul şi Clubul sinucigaşilor.
ODEON: Rapsodia diabolică şi Hoţ de femei.
PARIS: Neapole sub sărutul focului legi şi completare.
PACHE: Tigrul din Arizona şi Hollywood Hotel.
PAX: Submarinul D I, Ţară fără legi şi Comletare.
RAHOVA: Albă ca zăpada şi cei şapte pitici şi Mireasa fugară.
RIALTO: O fetiţă delicioasă şi Scandal fără motiv.
SPLENDID: Bătălia aurului şi Nebuniile tinereţei.
REX: Rapsodia diabolică şi Suflete în ceaţă.
TRIUMF: Cel mai bun prieten şi Deparţe de ţară.
TOMIS: Trei fetiţe dulci şi Spaima indienilor.
UNIC: Katia şi Tura zeiţa junglei.
VOLTA BUZEŞTI: Romanţa argentiniană, Umbra morţii şi revistă.
VOLGA: Amanda şi Insula văduvelor.
VENUS: Minciuna Ninei Petrowna şi Căpitanul Easter.

Două evenimente excepționale

INTALNIRILE BUCUREȘTI-PARIS și ANGLIA-ROMANIA

Districtul de football București a angajat un match București-Paris pentru data de 19 Februarie, în capitala Franței.

Perfectarea acestei întâlniri este, desigur, o realizare, cu care forul districtual se poate mândri în gradul cel mai înalt și culminează acțiunea federală de a avea legături cât mai strânse cu Europa de apus.

Echipa națională a jucat în Ungaria, Germania, Cehoslovacia, Elveția și în alte țări mai mult sau mai puțin occidentale dar, definitivarea acestei tendințe de... „occidentalizare" nu poate veni de cât jucând în capitala Franței.

Parisul rămâne, oricum, „centrul" Europei și o recunoaștere a valorii, obținută la Paris, este un lucru enorm în eficacitatea acestei politici de evadare din Balcani.

Lucrurile se păstrează însă și pe planul technic. Footballul francez a devenit una din forțele principale ale Europei.

Intr'adevăr, nu se mai poate contesta de către nimeni că datorită jucătorilor străini, cari activează în cluburile franceze, footballul Franței a ajuns la un nivel foarte ridicat. Rezultatul recent obținut contra Italiei, la Neapole, este o dovadă evidentă a acestei valori excepționale.

Incă odată. Intâlnirea București-Paris este un act care face cinste districtului București și redă în adevărată valoare posibilitățile și spiritul conducătorilor districtuali. Numai că este un match foarte greu.

Echipa Parisului este egală cu reprezentativa Franței. In celebrul match dela Neapole au jucat în echipa națională nu mai puțin de cinci jucători dela Racing Club Paris. Și poate chiar mai bună pentrucă în echipa Parisului pot juca și jucătorii străini, cari nu au drept de joc în echipa națională.

Dar nu este sportiv să dai înapoi în fața unui adversar mai puternic decât tine. Matchul contra echipei parisiene este greu pentrucă între noi și ei există o diferență de pregătire complet devaforabilă nouă.

La 19 Februarie, jucătorii francezi sunt în plin sezon și în plină condiție fizică. Noi ne prezentăm fără antrenament pentrucă până la 15 Februarie antrenamentul, care se poate face, nu este suficient să refacă condiția fizică și obicinuința technică a balonului.

Iată pentru ce matchul de la Paris este un fericit prilej de consacrare a footballului nostru dar și o încercare foarte riscantă, în același timp.

CALATORIE DE PLACERE ENGLEZA

Anglia va juca la București. Un proect, care era considerat de cei mai mulți, imposibil, s'a realizat dintr'o dată în condițiuni, la cari federația română de football nu se putea gândi nici în momentele ei cele mai optimiste.

„Football Association" a pretins pentru matchul dela 24 Mai... jumătate din încasările, ce se vor efectua și după ce federația organizatoare își va reține 20% din total pentru acoperirea cheltuelilor de regie.

Aceleași condițiuni le-a impus la Belgrad și Roma. Ele arată evident spiritul în care este făcut acest turneu continental, în care federația britanică pune condiții atât de ușoare încât federațiile continentale nu mai știu ce să gândească în prezența lor.

Englezii au fost întotdeauna negustori foarte buni și sunt desăvârșiți cunoscători ai posibilităților de organizare din țările europene.

Numai că acest turneu nu a fost conceput ca o afacere Dacă la Roma sau la București, jumătate din încasările făcute pot acoperi cheltuelile de deplasare, la Belgrad, unde cifra record a fost 20.000 de spectatori, deplasarea nu este, în niciun caz, o afacere.

Englezii știu aceasta și totuși vin pe continent în aceste condiții... mizere pentru footballul britanic. Și vin pentrucă nu au de gând să facă o afacere din acest turneu, pentrucă „Football Association" este extrem de bogată și își poate permite luxul unei călătorii, care să fie chiar deficitară.

Forul britanic vrea să dea posibilitatea internaționalilor merituoși să vadă lumea și deci să se instruiască. Un turneu continental este o călătorie de plăcere și instruire a jucătorilor și a directorilor federali.

Această concepție este explicația perfectă a ciudatului fenomen... a condițiilor de indemnizare pretinse de federația engleză.

Anglia a părăsit politica ei de izolare, mai mult sau mai puțin splendidă, tocmai pentru a intra în relații de prietenie cu țările, în cari se practică footballul. Nu pentru a face o afacere din aceste deplasări continentale.

Federația britanică creează legături de prietenie cu toate țările unde se joacă football, jucătorii călătoresc și se instruesc și atunci când nu vor mai juca football profesioniștii englezi vor fi oameni formați. Iată scopul complet al turneelor continentale.

Trebue să observăm că aceste deplasări continentale precum și invitațiile adresate țărilor, cu cari Anglia a jucat la Londra sunt făcute după un program prestabilit și respectat cu cea mai mare strictețe, care tinde să realizeze scopul arătat mai înainte.

In 1933, a jucat la Londra, Austria, apoi în fiecare an au jucat Italia, Germania, Ungaria, Cehoslovacia, Norvegia urmând ca anul acesta să fie invitată o altă țară.

Decând a renunțat la izolarea tradițională, federația engleză a susținut pe continent matchuri în Austria, Ungaria și Cehoslovacia. In anul următor a jucat în Norvegia, Danemarca și... Finlanda. Anul trecut a vizitat Germania, Elveția și Franța iar la primăvara viitoare va juca în Italia, Jugoslavia și România.

Preocupările arătate mai sus rezultă evident din studiul — fie și superficial — al acestui program, care a fost realizat până acum cu o punctualitate semnificativă.

Anglia nu vine pe continent pentru a face o afacere din turneele sale. Altfel nu ar fi refuzat să joace la Budapesta preferând Belgradul și nu ar fi pus condițiile pe care le-a pus.

Petre Steinbach

Ce nu se știe din turneul in Orient

Reîntoarcerea jucătorilor selecționați din turneul în Orient ne-a prilejuit să aflăm multe lucruri încă necunoscute.

Iată câteva din ele:

● *In cele șase matchuri, Duce a fost căpitan al echipei de patru ori, iar Baratky și Auer câte odată.*

● *In Turcia, au primit prime întregi numai jucătorii care au jucat; rezervelor li s'au acordat jumătăți de prime.*

Iar în Grecia, conducătorii au dat prime întregi tuturor jucătorilor, deci și rezervelor.

● *Iată acum primele oferite: In Turcia: 4 lire la primul match, 3 la al doilea și 5 la al treilea.*

In Grecia: 1000, 500 și 700 drachme.

Cu alte cuvinte, Pal — care a jucat în toate cele 6 matchuri — a primit circa 5.000 lei.

● *La Ankara, selecționata a făcut o impresie deosebită, ceeace a făcut pe turci să spună că a fost cea mai bună echipă română care a evoluat în Capitala Turciei. Chiar și decât combinata București, care a jucat acum câțiva ani.*

Football

Intâmplări triste, dar pline de învță ăminte

Voind să achiziționeze pe Toldi dela Ferencvaros

gruparea Rovine-Grivița a fost escrocată cu 20.000 lei de . . . vărul acestuia

Craiova, 17 (prin telefon).- Un caz senzațional care a provocat o mare ilaritate în rândurile publicului sportiv s'a petrecut în cursul acestei săptămâni în orașul nostru.

Din păcate, Clubul Rovine Grivița care a fost victima acestui caz, ese din el nu numai cu prestigiul șifonat dar și cu o pierdere de circa 20.000 lei.

Redăm acum în amănunt, pățania craiovenilor, poate că astfel vom reuși să atragem atenția cluburilor provinciale, pentru a se pune la adăpost de asemenea escrocherii.

ACHIZIȚIA D-LUI OANCEA

Fostul președinte al clubului Rovine-Grivița și al districtului, d. Oancea, s'a mulțumit în ultimul timp să susțină clubul fără a mai avea în el vre-o calitate oficială, lăsând altora mai tineri conducerea efectivă.

Totuș, d-sa pe la începutul săptămânii trecute, a anunțat comitetul că este pe cale să facă un mare serviciu clubului aducându-i o achiziție de mare valoare al cărei nume va face senzație în țara întreagă: Toldi.

CRAIOVA IN FIERBERE

Știrea s'a răspândit ca fulgerul în cetatea Banilor și, cum era și natural, a provocat o mare emoție în rândul sportivilor.

Tinerii elevi de liceu — al căror vis este să ajungă studenți și pentru a putea vedea matchurile internaționale cari se dispută în Capitală — s'au grămădit să-l vadă pe celebrul Toldi dela Ferencvaros.

Individul prost îmbrăcat și prăpădit poza în mare vedetă și se lăsa adulat de mulțime, dar...

NU SUNT TOLDI, SUNT... VAR CU EL

Din păcate, un craiovean care asistase în Capitală la matchurile C. E. C. și-a dat seama că „Toldi craioveanul" nu aduce nici pe departe cu veritabilul Toldi.

Luat din scurt, impostorul declară că este... văr cu Toldi, dela Ferencvaros, că el ar fi jucat la Hungaria și ar fi internațional de... 20 ori.

DAR NICI NU ȘTIA SA-ȘI INCALȚE GHETELE

Azi, antrenorul grupării, Alé Popescu, a convocat jucătorii la un antrenament la care trebuia să ia parte și Toldi.

A asistat un public extrem de numeros, mai mult chiar decât la un match de divizia B.

Nu mică le-a fost însă surprinderea conducătorilor roviniști, când au văzut că celebrul jucător nici nu știa să se încalțe.

Intrat pe teren el a fost pur și simplu ridicol și a provocat spectatorilor hohote de râs.

DAR CLUBUL PIERDE 20.000 LEI

Din păcate, pentru club, experiența este foarte dureroasă. Escrocul a venit în oraș complect desbrăcat și nemâncat.

Clubul i-a luat haine, i-a plătit mese copioase și i-a dat și bani în mână.

In total, a cheltuit cu el cam 20.000 lei.

Nu vedem cum se va despăgubi, dar suntem siguri că s'a lecuit de vedete.

Vă interesează?...

Vikelides III

nu-i angajat de Rapid, dar vrea să vină în România și l-a rugat pe DUCE să-i găsească un angajament

S'a scris în presa românească, au scris și ziarele din Budapesta că Auer — cu prilejul turneului din Orient — ar fi început tratative cu internaționalii greci Vikelides III și Helmis II, pentru a-i angaja la Rapid.

Se pare că nimic din toate acestea nu este adevărat.

Cu atât mai puțin, cu cât Vikelides III a rugat pe Duce, masivul fundaș universitar să-i găsească un angajament în România. Căci Vikelides vrea să joace în țara noastră; aceasta este perfect adevărat. Ca jucător străin, căci el este grec get-beget, nu aromân.

Și dacă ar fi fost angajat de Rapid, dece a mai fost nevoe să roage pe Duce să-l plaseze la una din grupările românești?

Deci, pe cine-l interesează jucătorul grec Vikelides, se poate adresa lui Duce.

Din cauza crizei

Jucătorii Victoriei au renunțat la salariul pe 15 zille

Intr'o ședință a comitetului clubului Victoria, care a avut loc alaltăseară, jucătorii primei echipe au dat o nouă dovadă de atașamentul ce-l au față de clubul care i-a consacrat în footballul românesc.

Având în vedere marile dificultăți financiare prin care trece clubul actualmente, toți jucătorii au luat hotărîrea să renunțe la salariul pe 15 zile.

FOOT-BALL

Eficacitate sau renume?

LUDL NU POATE VENI...
VA ANGAJA TRICOLOR C. F. P. V. PE BARTUNEK, CENTRUL ATACANT AL LUI S. K. LIEBEN?

Se ştie că Tricolor C. F. P. —, în goană disperată de a se îndepărta de zona periculoasă a lanternei — a început, cu ocazia matchului România-Cehoslovacia, tratative pentru angajarea unui centru înaintaş ceh, care ar putea să rezolve criza de eficacitate a atacului ploeştean.

Emisarul, care a început tratativele la Praga, a anunţat că îl poate angaja pe Ludl, cunoscutul internaţional de la Viktoria Ziscow.

LUDL NU POATE VENI

Tricolor C. F. P. V. a acceptat şi tratativele au continuat în ritm intens.

Iată însă că în cursul acestei săptămâni, gruparea ploeşteană a fost înştiinţată de emisarul său că Ludl nu mai poate veni.

El este militar şi nu se liberează decât în primăvară. In faţa acestei situaţii Tricolor a renunţat la serviciile lui dar nu şi la ideea de a angaja un înaintaş centru de valoare, de care are neapărată nevoe.

UN NUME NOU: BARTUNEK DE LA S. K. LIEBEN

Odată cu înştiinţarea că Ludl nu poate veni, imediat, în ţară, ploeştenii au primit din partea aceluiaş emisar o ofertă nouă.

In locul lui Ludl, acesta îi sfătueşte să angajeze pe excelentul centru înaintaş Bartunek, de la S. K. Lieben.

Acesta este în vârstă de 25 ani şi graţie eficacităţii lui S. K. Lieben a promovat în prima divizie naţională.

Este, desigur, mai puţin cunoscut decât Ludl, dar este un jucător foarte bun şi mult mai potrivit cu nevoile echipei ploeştene, care duce lipsa unui centru înaintaş.

Dealtfel pentru Bartunek, Bata Zlin a oferit acum câtva timp 60.000 coroane cehe (aproximativ 300.000 lei) căci avea neapărată nevoe de un centru înaintaş.

UN RASPUNS GRABNIC

Bartunek este liber şi poate veni în România imediat Pretinde 2.000 de coroane cehe pe lună şi deslegarea lui costă 150.000 lei.

Singura dificultate este că răspunsul trebue dat cât mai repede pentrucă Bartunek are o ofertă din Belgia şi pleacă peste zece zile la Bruxelles.

Dacă însă îi vine un răspuns favorabil de la Ploeşti, el renunţă la angajamentul de la Bruxelles şi vine în România.

In acest sens comitetul grupării ploeştene se va întruni în curând şi se pare că va da un răspuns favorabil.

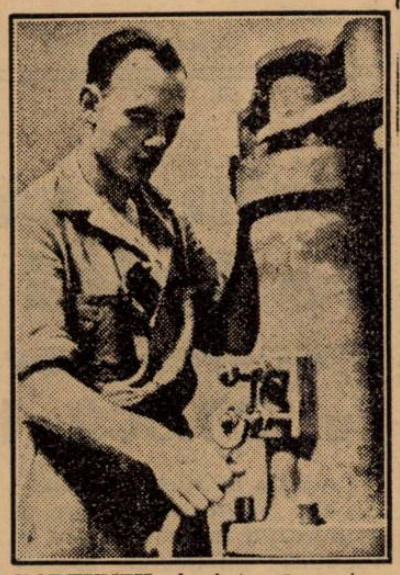

BARTUNEK, înaintaşul centru dela S. K. Liben, care va juca probabil la Tricolor-C. F. P. V.

Se proectează un match
RIPENSIA — CHINEZUL
pentru Duminică, la Timişoara

Timişoara, 17 (prin telefon). — Grupările locale au început deja pregătirile în vederea noului sezon.

Chinezul care face mâine primul antrenament a început tratative cu Ripensia pentru un match Chinezul-Ripensia care să aibă loc Duminecă.

Campionii naţionali se lasă cam greu, dar, se speră totuşi că până la urmă vor fi convinşi.

In orice caz, dacă Ripensia nu acceptă Chinezul va juca cu o echipă districtuală.

Iacob Felecan
e funcţionar şi-e mulţumit

In ultima vreme se răspândise svonul că jucătorul Felecan Iacob dela Victoria ar fi înaintat F. R. F. A. un memoriu în care solicita ajutorul pentru a căpăta un post conform cu posibilităţile sale intelectuale.

Suntem autorizaţi din partea conducerii Victoriei să desmintim această ştire.

Felecan este funcţionar al primăriei municipiului Cluj, are acolo o situaţiune sigură, perspective la fel iar jucătorii Victoriei sunt tot aşa de uniţi cum i-a cunoscut totdeauna publicul românesc contrar tuturor dorinţelor răuvoitorilor.

Azi, la Obor

Unirea Tricolor
se antrenează la două porţi...
...pe zăpadă, firește

Antrenamentele dela Obor continuă cu regularitate desăvârşită.

Nu este însă mai puţin adevărat că oborenii au avut şi norocul unui splendid timp de primăvară.

Singura dificultate a acestor antrenamente este aceea că din cauza căldurii şi a jocului o parte din zăpadă s'a transformat în ghiaţă şi stabilitatea jocului este foarte mult împiedicată.

ANTRENAMENTUL DE AZI

Antrenamentul de azi va fi la fel cu toate celelalte făcute înainte.

Câteva exerciţii de gimnastică şi technică a mingiei, cari vor fi făcute sub tribună, vor fi urmate de ocolirea terenului şi un match de football la două porţi.

ECHIPA „LUI BOGDAN" CONTRA ECHIPEI „LUI SUCITULESCU"

Aşa cum am anunţat la timp matchul de azi va avea o notă de inedit pentrucă va opune două echipe alcătuite după criterii puţin obicinuite.

Vor juca mâine echipa „lui Bogdan" cu echipa „lui Sucitulescu".

Prima va fi formată din jucători „cari ştiu să dribleze" iar secunda din cei „cari intră".

Căpitanul celei dintâi este Bogdan iar cel al secundei e... Florea.

Ceia ce înseamnă că va fi un match foarte interesant.

ECHIPELE

Iată acum şi cele două echipe, cari vor juca azi.

„F. C. BOGDAN": Oprişescu; Pisi, Frăţilă; Boteanu, Ghika, Popescu Tudor; Mihăilescu, Alecu, Câmpeanu (Sony), Cârjan, Bogdan.

„F. C. SUCITULESCU": Ionescu, Petrescu, Iliescu; Florea, Sucitulescu, Cristescu; Tr. Ionescu, Dumitrescu, Alexandrescu, Teodor Oct., Bogdan II.

Program pascal incert:

...în niciun caz Racing Paris, ...Slavia rămâne pe program

In jurul programului pascal al Capitalei au circulat cele mai diverse svonuri şi au fost aruncate în cercul larg al curiozităţii publice cele mai diverse şi senzaţionale nume de echipe străine.

Se poate afirma un singur lucru.

Racing Club Paris nu va juca în ci un caz la Bucureşti.

Slavia — echipa celebrului Bican — rămâne deasemenea în planul preocupărilor, pe care le au organizatorii bucureşteni pentru programul pascal.

Nu este însă mai puţin adevărat că aceştia se gândesc la un „număr" mai senzaţional pentru Paşti.

Deocamdată toate acestea nu au depăşit cadrul intenţional.

Ceia ce se mai poate afirma cu preciziune este faptul că programul pascal va fi cunoscut la sfârşitul lunii lanuarie.

Republicanii ridică cortina

Unirea Tricolor
joacă Duminică la Ploeşti cu Tricolor C. F. P. V.

Două echipe, cari au început antrenamentul de vreme sunt Unirea Tricolor şi Tricolor C. F. P. V.

Cele două echipe sunt în formă şi deaceea au hotărît să joace Duminică un match de antrenament, care va fi primul match al anului.

Partida se va disputa la Ploeşti pe arena Regele Carol II.

CE ECHIPA DEPLASEAZA BUCUREŞTENII

Pentru matchul de la Ploeşti, Unirea Tricolor va deplasa următoarea echipă:

Creţeanu (Ionescu), Petrescu, Iliescu, Anghelache, Sucitulescu, Boteanu; Florea, Dumitrescu, Alexandrescu, Alecu Andrei, Mihăilescu.

Este foarte probabil ca în locul lui Anghelache să joace Covaci iar în acela al lui Creţeanu, Zamfir, pentrucă nu se ştie dacă titularii oboreni pot face deplasarea.

Victoria
se interesează de Cupa Balcanică inter cluburi

Ideea unei Cupe Balcanice inter-cluburi, aşa cum am anunţat-o, a stârnit un legitim interes printre grupările noastre.

Şi una dintre acestea, pe care ar interesa-o o eventuală participare, este Victoria din Cluj.

Şi dacă ar fi să joace în această competiţie, matchurile le-ar organiza la Bucureşti, pentrucă la Cluj încasările nu sunt sigure.

Victoria pregătește o primire excepțională d-lui general Gabriel Marinescu
care va asista la balul clubului mânăşturean

Am anunţat că Victoria dă la Cluj în ziua de 30 Ianuarie un mare festival pentru a-şi crea fonduri.

Cu această ocazie va fi invitat la Cluj şi d. general Gabriel Marinescu, preşedintele de onoare al clubului.

Sportivii clujeni pregătesc de pe acum o primire extraordinară viitorului preşedinte al F. R. F. A.

Chinezul
îşi reia activitatea

TIMIŞOARA, 17 (prin telefon). — Activitatea footballistică se reia mâine, (n. r. azi) în oraşul nostru.

Prima grupare care începe pregătirile în vederea viitorului sezon este Chinezul.

Vişiniii înţeleg să facă în retur figură din cele mai onorabile şi dovada o face graba cu care au înţeles să se antreneze.

Un nou curs de arbitri la Timişoara

TIMIŞOARA, 17 (prin telefon). — **Conducătorii ligii de vest şi ai districtului Timişoara se preocupă şi ei intens de arbitrii cari — şi aci, ca peste tot — nu fac o figură prea onorabilă.**

In urma iniţiativei celor două foruri, de o săptămână a luat fiinţă un nou curs pentru arbitri..

Se vor recruta cu această ocazie noi cavaleri ai fluerului, iar cei vechi vor avea ocazia să se perfecţioneze.

Rapid
face Duminică primul antrenament

Rapid şi-a fixat antrenamentul pentru Duminică, dimineaţă sau după amiază după cum va fi timpul.

La acest antrenament — care se va desfăşura pe terenul din Giuleşti — vor lua parte numai jucătorii care n'au fost în turneul din Orient.

Ceilalţi (Baratky, Auer, Costea, Răşinaru, Negru şi Moldovan) au luat vacanţă până la 5 Februarie, când vor începe antrenamentul.

LA BANEASA TRAP

Un meeting internaţional de proporţii neobicinuite in Iunie

Vor participa cai din Germania, Italia, Rusia şi Ungaria. Premii de un milion. Datele. O declaraţie a d-lui I. Matak

Hotărît lucru, trapul se află pe calea unei definitive consacrări. Repetatelor succese ale reuniunilor de acest gen li se adaogă iniţiative de mare răsunet ale societăţei hipice române. Am publicat admirabilele hotăriri ale comitetului societăţei conducătoare. Am enunţat o seamă de deciziuni de natură să situeze trapul românesc într'un stadiu similar cu acela al manifestărilor similare din apus.

Azi revenim cu o serie de amănunte referitoare la marele meeting internaţional care va avea loc la Băneasa Trap la începutul lunei Iunie.

VOR PARTICIPA TRAPAŞI DIN PATRU ŢARI

Pentru a ne da seama de proporţiile meetingului internaţional din acest an este suficient să precizăm că'n afară de trăpaşii noştri vor participa trăpaşi din patru ţări în care trapul cunoaşte o stare înfloritoare şi anume ITALIA ,GERMANIA, UNGARIA şi RUSIA. Din aceste ţări vor veni o seamă de trăpaşi de valoare. Este lesne de înţeles deci care va fi atracţia meetingului international. Va fi o manifestare de mare senzaţie, cum puţine se află în Europa.

Probele internaţionale vor fi dotate cu importanta sumă de UN MILION LEI.

DATELE

Reuniunile internaţionale vor fi programate la începutul lunei Iunie.

Vor fi patru asemenea reuniuni la 3, 7, 10 şi 13 Iunie.

O DECLARAŢIE A D-LUI I. MATAK

Dată fiind importanţa evenimentului, am căutat să aflăm şi opinia d-lui inginer I.

D. I. MATAK

Matak, vice-preşedintele societăţei hipice române. Competenţa d-sale în materie este cunoscută. Nu vom insista deci în această privinţă.

Transcriem mai jos declaraţiunile d-sale:

„Nu este pentru nimeni un secret rapida ascensiune a trapului românesc.

Drept este că pentru aceasta, societatea noastră a depus eforturi mari şi a făcut reale sacrificii. Alergările de acest gen au ajuns într'o situaţiune aproape echivalentă cu acelea din apus.

In dorinţa de mai bine, ultimul comitet al societăţei hipice române a purces la măsuri de mare efect. Insă şi costisitoare. Un splendid mijloc de lansare desigur că-l constitue meetingul internaţional. Alergările vedetelor noastre cu o parte din acelea apusene vor evidenţia odată mai mult farmecul întrecerilor de trăpaşi. Din punct de vedere propagandistic, deci, meetingul internaţional prezintă o necontestată utilitate. Acest meeting era oportun şi pentru considerentul că astăzi corifeii trapului nostru pot concura cu vedetele europene.

Indiscutabil că pentru societăţile, un meeting internaţional nu poate aduce beneficii.

Aproape sigur că va fi deficitar.

Nu contează însă la o societate care nu urmăreşte de cât promovarea trapului, un deficit de câteva sute de mii de lei faţă de realul aport al unui meeting internaţional. Deaceea cu orice rizic vom organiza anul acesta la Băneasa Trap un meeting internaţional de proporţii occidentale", — a încheiat d. I. Matak interesantele d-sale declaraţiuni.

75 de boxe se vor clădi la Băneasa Trap

Problema lipsei de boxe a fost discutată în ultimul comitet al societăţei hipice române.

Atent faţă de necesităţile trapului, comitetul a soluţionat si această problemă. Şi anume a decis clădirea a 75 de boxe la hipodromul Băneasa Trap. Trei grajduri a 25 de boxe.

Informaţii

● D. D. MIRONESCU a închiriat pe reproducătorul Bon Jeloud.

Glorietta, Brânduşa şi Electra, proprietatea d-sale vor fi bătute cu acest armăsar.

● PROZA şi JAMAICA au murit.

● **DORKA şi EZER JO au fost înscrise în Derbyul trăpaşilor din Ungaria.**

Alergările de trap

BANEASA TRAP; Ziua V-a, Duminică 22 Ianuarie

— I N S C R I E R I —

Premiul ALBEŞTI — Handicap 11.500 lei

1640 Daisy Worthy, Voevod, Valmaş, Lin, Peter Volo
1660 Flăcău
1680 Kirasa, Crăiasa
1700 Comoara, Dor de Ducă, Crai, Desiş, Luna
1720 Fudul
1740 Elena, Ştrengar
1760 Peter Gordon, Cavaler, Va-ta, Guy Worthy, Furor, Sorana, Oborean, Dâmb, Diadia Lul
1780 Dudu Gordon, Primăvara
1800 Beţiv, Arvuna
1820 Tais

Premiul AZUGA — Handicap 13.000 lei

2100 Izma, Mister, Ostaş
2120 Pinkerton
2140 Vrăjitor, Elixir, Zvon, Geisha, Puica, Bunel, Zgomot
2160 Jeles II, Tufănica, Spic
2180 Leu, Domnica, Pikaver

Premiul ASTORGA — Handicap 15.000 lei

1680 Igor, Leu
1700 Kamaa, Dorna, Peter Worthy, Leona, Dolly Worthy
1720 Catinca, Kismet, Bruma II, Voevodul Ţiganilor, Pacahantos
1740 Venezia, Talaz, Szelvesz, Fama, Pleava, Wodka, Guardian Girl, Torent
1760 Primrose, Edith, Peceora, Rosalinde, Hercegnö, Luntraş, Rai, Oszlany
1780 Lucifer II, Farao, Theodora.
1820 Antrag.

Premiul ARGHITA Condiţie (1/1) 11.500 lei

2100 Voevod, Lin, Kirasa.
2120 Comoara, Crăiasa.
2140 Ştrengar, Crai, Desiş.
2160 Sorana, Elena.
2180 Furor, Cavaler, Dâmb, Ostaş. Primăvara.
2200 Harry Boy.
2220 Peter Gordon, Arvuna
2240 Tais.
2260 Ghimp.

Premiul AMAN Condiţie — 11.500 lei

1680 Ostaş.
1700 Mohor, Desiş, Bravo, Fudul, Parma.
1720 Credinţa, Beţiv, Guy Worthy, Primăvara, Dudu Gordon.
1740 Jelles II, Pan Worthy, Harry Boy, Geisha.
1760 Olenca, Pinkerton, Pikaver, Dolly Worthy, Sultana, Igor, Tava, Puica, Vrăjitor.
1780 Kismet, Pacahantos, Voevodul Ţiganilor, Makrele, Busuioc Curier, Kamaa, Leu.
1800 Catinca, Sultan II, Luntras, Lăcrămioara, Spic, Mura.
1820 Bruma II, Guardian Girl, Handicap, Brad.

Premiul ARION Condiţie (1/10) 18.000 lei

2120 Sultana.
2140 Mura II, Pacahantos, Jarvis Champion jr., Handicap, Peceora, Spic, Igor, Pinkerton, Lăcrămioara, Ciclop, Eftin. Legionar, Voinţa.
2160 Ninon, Luntraş, Brebenea. Pock Gruia.
2180 Ieroşca II, Talaz, Cupidon, Edith, Pandur, Ideal, Guardian Girl, Coconaş, Ducesa, Ben Hur Pleava, Nation, Anny Worthy, Havana.
2200 Kundry, Viziru, Viitor, Sam Worthy.
2240 Primrose, Blondella, Pai, Valentio.
2260 Szelvesz.
2320 Antrag.
2360 Voraus.
2380 Roland D.

Premiul ARPINO Performanţă — 11.500 lei

2100 Harry Boy, Guy Worthy, Dâmb Dor de Ducă, Diadia Lul.
2120 Pan Worthy, Sorana.
2140 Primăvara, Luna, Dudu Gordon.
2160 Tais, Beţiv, Zvon, Vrăjitor. Mister.
2200 Sultana, Geisha.
2220 Spic, Pinkerton, Tufănica.

Alergările de trap

BANEASA-TRAP; Ziua VI-a Marţi 24 Ianuarie 1939

– I N S C R I E R I –

Premiul ALMAŞ Handicap — 11.500 lei

2100 Luna.
2120 Fudul.
2160 Furor, Pan Worthy, Guy Worthy, Cavaler, Lancia, Va-ta Diadia Lul.
2180 Dudu Gordon, Primăvara.
2200 Beţiv, Mister, Zenit, Ostaş.
2220 Tais.
2240 Geisha, Puica, Vrăjitor.

Premiul ALMANSOR Handicap — 13.000 lei

1680 Izma.
1700 Parma, Pinkerton.
1720 Luţa, Elixir, Zgomot, Zalud.
1740 General Worthy, Bunel, Spic.
1760 Domnica, Pikaver, Leu.
1780 Rugina, Dorna, Sultan II, Dolly Worthy, Brad.
1800 Pacahantos.
1820 Coconaş.

Premiul PRINCIPATELE UNITE Handicap — 18.000 lei

1700 Kismet, Catinca, Voevodul Ţiganilor.
1720 Wodka, Venezia, Giuditta, Talaz, Szelvesz, Fama, Guardian Girl, Pleava, Colina, Torent, Cupidon.
1740 Amsel, Edith, Peceora, Rosalinde, Oszlany, Hercegnö, Brebenea, Luntraş, Naplopo.
1760 Blondella, Pai, Peceora, Uţa, Kundry, Anny Worthy, Naverno, Nation, Viitor, Farao, Lucifer II, Jeaninne Worthy.
1780 Voraus, Sam Worthy.
1800 Champion, Antrag, Margaret T., Kanada.

Premiul ARMENIŞ Condiţie (1/2) 15.000 lei

1660 Crai.
1680 Sorana, Dâmb, Va-ta.
1700 Guy Worthy, Tais, Mohor, Dudu Gordon, Ghimp, Vrăjitor, Arvuna.
1720 Geisha, Parma, Lancia, Bravo.
1740 Credinţa.
1760 Handicap, Brad, Spic, Olenca, Tava, Vuet.
1780 Mura, Domnica, Busuioc, Champion jr., Lăcrămioara, Pinkerton, Tufănica.
1800 Mura II, Pikaver, Curier, Sorvaneţ, Legionar.
1820 Catinca, King Worthy, Ciclop, Igor, Voinţa.
1840 Giuditta, Pacahantos, Kamaa, Peter Worthy.
1860 Bruma II, Voevodul Ţiganilor.
1880 Ninon.
1900 Centaur.
1960 Talaz.
1980 Cupidon.

Premiul AGIGEA Condiţie — 15.000 lei

2140 Vrăjitor, Dorna.
2160 Curier, Busuioc, Pacahantos, Sultana, Leu, Igor.
2180 Handicap, Bruma II, King W., Champion jr., Ideal, Brad, Peceora, Coconaş, Rai, Luntraş, Mura, Lăcrămioara, Eftin.
2200 Ieroşca II, Ninon, Cupidon, Viziru, Brebenea, Pleava.
2220 Ducesa, Viitor.
2260 Havana, Gruia, Valenţio.

Premiul ADBELL TODDINGTON Condiţie (1/20) 15.000 lei

2120 Pan Worthy, Pacahantos, Eftin, Igor, Pinkerton.
2140 Handicap, Havana, Gruia, Bruma II, Jarvis, Guardian Girl, Cupidon, Dorka, Ninon, Edith, Peceora, Dorna, Pock, Nation, Brebenea, Luntraş.
2160 Kundry, Coconaş, Pleava, Ben Hur, Ducesa, Viitor
2180 Primrose, Pai, Viziru.
2200 Blondella, Szelvesz.
2220 Antrag, Kanada, Valenţio.
2240 Champion.
2260 Voraus, Roland D.

Premiul APAHIDA Record — 13.000 lei

1700 Makrele, Sultana, Sultan II, Tava, Parma.
1720 Handicap, Zenit, Geisha, Domnica, Jeles II, Brad, Olenca, Bunel, Mura, Spic.
1740 Peter Worthy, Igor.
1760 Talaz, Pacahantos, Voevodul Ţiganilor, Kamaa, Guardian Girl, Torent.
1780 HeHrcegnö.
1800 Farao.
1820 Oszlany.

Bogata activitate a cailor de origină franceză din Anglia

La reuniunea de Marţia trecută dela Leicester, Sampan II — de origină franceză — a repurtat o victorie destul de dificilă în Selling Hurdle Race — 142 lire — 3200 m., dispunând cu un cap de Baggit. Totuşi el a terminat cursa cu resurse.

REZULTATUL

1. Sampan II 69 (H. Nicolson).
2. Baggit 67½ (J. Bissil).
3. Maisie Gay 67½ (S. Magee).

13 partanţi.
Cap — 2 lung.
Timp: 4' 10" 2/5.

Sampan II (Dark Japan şi Sans Galanterie) e antrenat de proprietar, d. R. Dick. El e fost crescut de către d. P. Desmarais în Franţa.

✸

Mis Doroty Paget, cunoscuta proprietară engleză, de câtva timp achiziţionează mereu elemente, care să aducă un reviriment grajdului său. Astfel ultimul cal cumpărat de Miss Paget este Praxitelles II, născut în Franţa şi crescut tot acolo de contele Guazzone di Pasalacqua.

Acest patru ani este de o valoare destul de ridicată, având la activul său multe victorii în curse de garduri şi de plat. Ultima lui performanţă a stabilit-o Luni 2 Ianuarie la Mancester, câştigând Club Maiden Hurdle Race (3200 metri).

✸

Piton, un alt cal născut în Franţa a câştigat Village Selling Hurdle Race — 142 lire — 3200 metri. Cu această ocazie el a adus prima victorie în curse de obstacole antrenorului său, Steve Donoghue. Acesta este un vechi şi reputat călăreţ englez, care a activat mult timp şi în Franţa. Piton este crescut de d-na Orly Roederer.

REZULTATUL CURSEI

1. Piton 73 (M. Preudergast).
2. Touch Guy (H. Sprangue).
3. Prior Jack 71 (J. Moloney).

12. partanţi.
5 lung.—6 lung.
Timp: 4' 20".

Piton (Chubasco şi Pucette) aparţine d-lui D. Thomas.

Favoritul cursei, Prior Jack, nu a sosit decât al treilea, la distanţă, fiind cotat la 7/4.

✸

Sundange, care provine tot din crescătoria franceză, a câştigat în cursul aceleiaşi reuniuni Mole Handicap Steeplechase — 244 lire — 4075 metri.

REZULTATUL

1. Sundange 76 (H. Nicolson)
2. Santa Klaus 76 (T. Mc. Neille).
3. Artful Dodger 75½ (D. Morgan)

8 partanţi.
Gât — 2 lung.
Timp: 5' 38" 4/5.

Sundange (Sandari şi Angicele) este antrenat de C. Langland. Aparţine d-lui H. Stachan. El a fost crescut în Franţa de d. A. Gibon.

✸

Pe câmpiile de curse engleze vor activa în viitor alţi doi cai francezi, proprietatea d-lui D. Jackson şi în antrenamentul lui Aldleourne. Aceşti cai sunt Sedia Gestatoria şi Pic Argenté.

✸

Steyer's Handicap Hurdle Race — 122 lire — 4800 metri, a fost câştigat de Calamis, un cal născut în Franţa, care a învins cu un cap pe Roman Hackle. Ultimul gard aceştia l-au sărit împreună, iar la potou, într'un ultim efort, Calamis a reusit să câştige cu un cap.

REZULTATUL

1. Calamis 71 (D. Rayson)
2. Roman Hackle 79½ (J. Wilson)
3. Sandman 61½ (W. Wright)

11 partanţi. Cap. 2 — lung.
Timp: 6'30".

Calamis (Turbillon şi Esclarmond) e antrenat de D. Dale la Bischopstone şi aparţine d-lui M. Budgett.

PROGRAMUL TRAPULUI

IANUARIE

Duminică	22
Marţi	24
Duminică	29

FEBRUARIE

Joi	5
Duminecă	5
Duminecă	12
Miercuri	15
Duminecă	19
Sâmbătă	25
Duminecă	26

SPORTURI DE IARNA

Venus a dispus uşor de Metropola

cu 6-0 (0-0, 2-0, 4-0) în cadrul campionatului regional de hockey pe ghiaţă

Au marcat: Popescu (2), Bărbulescu (2), Pascu şi Gall

Al doilea match, jucat în cadrul campionatului regional, care s'a desfăşurat aseară între echipele Venusului şi Metropolei a furnizat un joc destul de spectaculos şi a revenit Venusului cu 6:0 (0:0, 2:0, 4:0).

Aşa cum am anunţat, Venus s'a prezentat fără „linie de schimb" (cu o singură rezervă: Pascu), iar Metropola fără Tudor Ioan şi tot cu o singură rezervă

La începutul matchului, Metropola a jucat bine şi se părea că este capabilă de surprize.

Pe măsură însă ce jocul înainta, Venus îşi revenea iar Metropola — insuficient antrenată, — obosea, astfel că în ultima repriză a existat pe teren numai o singură echipă, aceia a „negrilor", care a marcat 3 puncte în ultimele 7 minute.

REPRIZA I: Jocul este echilibrat, întrucât Venus nu s'a pus încă „pe picioare", iar în formaţia Metropolei Feraru — excelent patinator — ia jocul pe sa coteală proprie şi izbuteşte — câteodată — să-si remorcheze şi camarazii.

Venus are câteva ocazii, dar portarul Georgescu salvează tot

REPRIZA II: In chiar minutul 2, Florin Popescu deschide scorul, marcând din apropiere. Metropola începe să dea semne de oboseală, dar luptă cu curaj.

In minutul 8 însă, Bărbulescu trage dela spatele porţii şi puckul se loveşte de piciorul unui fundaş al „comunalilor", intrând în poartă, (2:0).

Acest goal primit în condiţiune atât de nenorocoasă demoralizează pe jucătorii Metropolei.

Totuşi reuşesc să termine repriza fără să mai primească vreun goal.

REPRIZA III. Venus este deslănţuit. In minutul 5, Pascu profitând de neatenţia portarului care căuta puckul, marchează şi al treilea goal. După schimbarea terenurilor Florin Popescu măreşte avantajul la 4:0, apoi Bărbulescu marchează din nou ca, în sfârşit, Gall să stabilească scorul final de 6:0.

La învingători, toţi au jucat dar acesta făcându-şi stagiul militar nu e pus la punct cu antrenamentul.

La Metropola, s'au remarcat Feraru şi Havaleţ.

Portarul Georgescu e talentat dar face greşala pe care o face majoritatea portarilor noştri: apără în genunchiu.

La match — care a fost de o sportivitate exemplară — au asistat 600 de spectatori.

Au condus, destul de bine, (în orice caz mai bine ca d-nii Tănase şi Welter), d-nii Lupu şi Smerecinski.

Echipele au jucat în următoarele formaţiuni:

VENUS: Hartel; Gall, Marinescu; Bărbulescu, Florin Popescu, Slovenz (Pascu).

METROPOLA: Georgescu; Meţianu, Havaleţ; Vasilichian, Feraru, Tică Rădulescu (Presser).

In urma acestei victorii clasamentul campionatului regional se prezintă astfel:

1. Venus	1	1 — —	6:0 = 2 p.
2. Sp. Studenţ.	1	1 — —	4:2 = 2 p.
3. Gloria	1	— — 1	2:4 = 0 p.
4. Metropola	1	— — 1	0:6 = 0 p.

O cupă

pnetru campionatele naţionale de ski

Buşteni. 14 (prin telefon).— In urma hotărîrei luate de către d. Otto Schiel, directorul fabricei de hârtie şi preşedintele O. N. T. din localitate, de a dona din partea fabricei o cupă pentru concursurile naţionale de ski, clubul Caraimanul a intrat în posesia acestei cupe, pe care a încredinţat-o deocamdată, d-lui Corneliu Bălăşescu, pentru păstrare, până în preajma campionatelor naţionale, când urmează a fi pusă la dispoziţia comitetului tehnic al F. R. S.

Această cupă va reveni concurenţilor de fond sau ştafete.

Donatorul lucrează la întocmirea regulamentului acestui preţios trofeu.

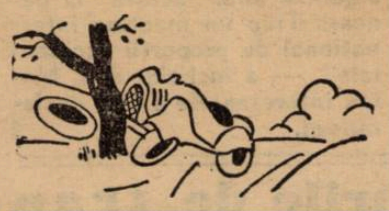

In preajma campionatelor naţionale de ski

Duminică se fac ultimele antrenamente

Campionatele naţionale de ski preocupă într'o largă măsură pe pasionaţii acestui sport.

In vederea marei competiţiuni care începe Duminica viitoare la Sinaia, o activitate neobişnuită se poate semnala, în ciuda timpului primăvaratec.

Piscurile munţilor vor fi luate Duminică — Luni şi Marţi, cu asalt, de cei cari se pregătesc pentru campionate, iar concursurile care se organizează în aceste zile vor servi pentru unii drept un fericit prilej de verificare.

Inscrierile, aşa după cum am anunţat, se vor închide Miercuri 25 Ianuarie ora 18 iar tragerea la sorţi se va face Joi 26 Ianuarie în localul F. R. S.-ului.

Asupra concursurilor de Duminică ca şi a întregei activităţi ce se desfăşoară în vederea campionatelor naţionale, vom reveni în numărul viitor.

Campioana olimpică Christel Cranz învinsă

GRINDEWALD, 17. — Cursa internaţională rezervată doamnelor, care s'a disputat pe 3 km., cu o distanţă de nivel de 670 m., a fost câştigată de elveţianca Doris Friederich în 3 m. 54 s.; a doua sa clasat Enri Steuri 3 m. 55 s.; iar campioana olimpică Christel Cranz a sosit a cincea în 4 m. 0 s. 2.

Ce echipă vor prezenta „azzurrii" la campionatele mondiale dela Zakopane

Roma, 14. — Preparativele italienilor pentru campionatele mondiale de ski, ce se vor desfăşura între 11 şi 19 Februarie la Zakopane, sunt în toiu.

Echipele „azzure" care vor face deplasarea la aceste campionate, au şi fost de pe acum formate.

Iată numele celor care vor reprezenta culorile Italiei la aceste campionate:

FOND: Jammarov, Baur, Pereruci, Silvio Confortola, Mario şi Severino Compagnoni.

18 km: **Demez, Scalet şi Aristide Compagnoni.**

Coborîre: **Chierroni, Nano, Herin, Colo şi poate Alfonso Lacedelli şi Marcellin.**

Sărituri: **Da Col.**

Secţia de ski a U.D.R.

va organiza Duminică un concurs în Munţii Semenicului

REŞIŢA, 17 (prin telefon). — Noua secţie de ski a clubului U.D.R. îşi va inaugura activitatea organizând Duminică un concurs de ski pe muntele Semenicul.

Concursul prevede probe de coborâre şi slalom pentru seniori, juniori şi doamne.

Activitate intensă în nordul ţării

Skiul a făcut progrese enorme în regiunea de nord a ţării.

La Cluj, cluburile; U. E. C. — al ampioaţilor comerciali — al Industriei Sârmei, iar la Baia Mare F. C. Carpaţi şi-au constituit secţiuni de ski pe cari le vor afilia la federaţie.

In cursul acestui sezon se vor organiza şi câteva concursuri menite să facă cunoscute regiunile de ski din acest colţ de ţară şi să consacre o serie de elemente tinere care au dat dovada de reale calităţi.

Buletin meteorologic sportiv

Oficiul Naţional de Turism comunică următorul buletin meteorologic sportiv, după datele culese ieri 17 Ianuarie, şi centralizate până la ora 18.

La Predeal.— Grosimea zăpezii 25 cm., cerul complet acoperit. Temperatura +6°. Zăpadă îngheţată, favorabilă pentru sky, dar nefavorabilă pentru ascensiuni. Vizibilitatea 10 km.

La Sinaia. — Grosimea zăpezii 42 cm., cerul parţial acoperit. Temperatura +1°. Zăpadă cu crustă întărită, nefavorabilă pentru sky şi ascensiuni. Vizibilitatea 1 km.

Stâna de Vale — Grosimea zăpezii 23 cm., timp frumos. Temperatura +5°. Moină. Zăpadă nefavorabilă pentru sky şi ascensiuni. Vizibilitatea 4 km.

Poiana Ţapului. — Grosimea zăpezii 32 cm., temperatura la ora 8 +1°, la ora 13 +2°. Timp frumos. Zăpadă nefavorabilă pentru sky şi ascensiuni. Vizibilitatea 20 km.

Vatra Dornei. — Grosimea zăpezii 12 cm., cerul complet acoperit. Temperatura +3°. Zăpadă udă, nefavorabilă pentru sky şi ascensiuni. Vizibilitatea 10 km.

Cursa dela Lauberhorn

La Lauberhorn, s'a desfăşurat tradiţionala cursă de coborîre pe o lungime de 4 km. şi o diferenţă de nivel de 800 m.

Victoria a revenit juniorului elveţian Molitor care confirmând succesul dela Mégène a câştigat primul loc în 4 m. 14 s.

Titu Manicatide-Ilie Ciolacu au luat plecarea aseară

—Continuare din pag. I-a—

să sper într'o performanţă onorabilă".

STARTUL

Minutele se scurg vertiginos şi ori câtă bună voinţă ar avea Titu Manicatide să ne mai împărtăşească din impresiile ce preced startul, nu poate să o facă pentru motivul că oficialii „Automobil Clubului Regal Român" îi solicită prezenţa la locul de plecare.

Incă câteva secunde şi trăsura în care au luat loc Titu Manicatide şi Ilie Ciolacu dispare după primul colţ de stradă consfinţind astfel startul în cel de al 18-lea „Rallye Monte-Carlo".

PLECAREA LUI PETRE CRISTEA

Atena, 17. — **Astăseară, cu începere dela ora 22 şi 20 minute, s'au dat plecările în cel de al 18-lea „Rallye Monte Carlo".**

Aproape 40 concurenţi s'au aliniat la steag, favoriţii competiţiunei fiind prezenţi.

Echipajul românesc compus din Petre Cristea şi av. Dimitrie Vicol a pornit printre ultimii, curând după miezul nopţii.

DAR GRAJDANESCU?

Din Umea trebuia să ia plecarea aseară şi concurentul român Th. B. Grăjdănescu.

Am încercat să obţinem legătura cu gruparea regisoare a plecărilor dar ne-a fost imposibil. In consecinţă, nu putem şti precis, dacă alergătorul român s'a prezentat la plecare.

Cursurile de instructori aeromodelişti ale comandanţilor străjeri

BREAZA. — La Centrul de iniţiere străjenească din localitate 80 de comandanţi străjeri au început cursurile pentru brevetul de instructor aermodelist, predate de specialiştii trimişi în acest scop de Federaţia Aeronautică Regală a României.

Cei 80 de cursişti sunt comandanţi străjeri, profesori şi comandanţi de stoluri, din toată ţara, chemaţi de Straja Ţării pentru iniţierea în aeromodelism.

Se ştie că datorită acestei colaborări, care a şi început să-şi dea temeinicele roade, au fost brevetaţi instructori şi monitori aeromodelişti circa 70 de comandanţi din Capitală, care vor încadra încă din primăvară activitatea nucleelor de constructori de modele sburătoare străjeri.

Adunarea generală a grupării A. R. M. A.

A. R. M. A. — Asociaţia Română a Motocicliştilor Alergători — convoacă pe membrii săi la adunarea generală ordinară, care va avea loc Duminică 22 Ianuarie, orele 21 jum. precis în sala de sus a restaurantului Helveţia din str. Câmpineanu, 8.

Pagina Boxului

Utilizarea vechilor cadre

ar putea conduce la redresarea pugilismului indigen

Se impune încercarea acestei soluții

Nu este pentru nimeni un secret că boxul românesc traversează o epocă critică. Deasemenea, este de toată lumea știut că atât profesioniștii cât și amatorii noștri luptă din greu pentru restabilirea situației prospere de acum câțiva ani.

Uitându-ne înapoi și reamintindu-ne de reuniunile glorioase desfășurate la circul Sidoli și la Arenele Romane, simțim o adevărată strângere de inimă. Cele două ringuri, care au cunoscut cele mai frumoase ascensiuni de pugiliști, nu au isbutit să întrețină flacăra sacră și astăzi boxul românesc se străduește să renască din propria-i cenușă.

Conducătorii și promotorii acestui complet sport se străduesc să-i reconsolideze postamentul și să-i refacă prestigiul de altă dată. Din păcate însă, lipsește continuitatea în acțiune, unui eveniment de capitală importanță urmându-i mai totdeauna o perioadă de acalmie.

Situația este cum nu se poate mai critică și, pentru salvarea a ce mai este de salvat, credem că există o singură soluție: aceea a rechemării printre conducători a vechilor cadre de promotori.

Nu pretindem că soluția noastră este infailibilă dar, o încercare nu poate să strice.

Reamintindu-ne de puterea de muncă a celor cari ridicaseră boxul la înălțimea popularității football-ului, nu putem crede că forțele acestora sunt complet epuizate. Și cunoaștem chiar destule elemente dintre vechii luptători pentru triumful pugilismului românesc cari și astăzi se gândesc foarte serios să repună umărul în serviciul dreptei cauze spre a încerca redresarea unui sport care apăruse, la un moment dat, în cuceritor de masse.

Nu vom face personalități, în această privință, ci ne vom mulțumi să reamintim federației române de box că prezența bătrânilor în rândul conducătorilor nu poate dăuna interesele sportului.

Se impune în special, ca membrii comitetului F. R. Boxului să-și reamintească de clasa boxeurilor formați de vechii maeștri ai pumnului și să studieze posibilitățile de revenire la situația prosperă din trecut.

Nu vrem să supărăm pe nimeni, ci doar să scoatem în evidență trista stare de lucruri care stărueste astăzi, după ce România a dat mai mulți campioni europeni.

Toma Aurel este ultimul strălucit exemplar al ringului românesc dar și el își datorește ascensiunea vechilor cadre de amatori și profesioniști.

Astăzi nu avem amatori pentru că ne lipsesc profesioniștii, și vice-versa. Nu este deci normal ca, în această situație, să ne gândim la vechile cadre, capabile încă să dea un randament superior celui pe care îl obțin actualele formații?

Suntem siguri că se vor dobândi rezultate superioare și de aceia propunem problema studiului organelor de resort ale Federației de specialitate.

Campionatele de anul acesta ale regiunii Muntenia, campionate ce preocupă actualmente pe toți cei din apropierea ringului, au făcut și continuă să facă dovada superiorității celor vechi, asupra celor cari activează astăzi.

Am avut prilejul să tratăm, în câteva articole, situația precară a boxului de acum. Deși rândurile noastre nu au fost pe placul tuturor, continuăm să ne menținem pe poziții, convinși fiind de dreptatea susținerilor noastre.

Astăzi, mai mult ca oricând, ne îndreptăm ochii spre vechile cadre, singure indicate să colaboreze în mod efectiv la redresarea unui sport pentru care țara noastră este capabilă să furnizeze elemente de prima mână.

Cunoaștem solicitudinea d-lui av. Alexandru Cantuniari, președintele F. R. Box-ului cum și dorința d-sale de a face să triumfe o cauză mare. De aceea, nutrim speranța că, într'o bună zi, d-sa va pleca urechia la cuvintele noastre și va face tot ce omenește va fi posibil spre a regrupa în jurul forului conducător al pugilismului românesc pe toți oamenii capabili.

O încercare poate să strice. Și, poate că ea va da rezultate pe cari puțini le așteaptă, dar cari, noi credem că vor fi cu mult superioare celor ce se obțin din colaborarea actualelor cadre.

JENNY DUMITRESCU

Amatorii polonezi

au învins pe cei suedezi

STOCKHOLM, 17. — In localitate s'a disputat întâlnirea pugilistică dintre amatorii Poloniei și cei ai Suediei. Matchul a fost câștigat, cu 12—4 de boxeurii oaspeți.

Cele opt întâlniri ale reuniunii au dat rezultatele:

CATEGORIA MUSCA

Rotholz (P) a dispus la puncte de Kreuger (S).

CATEGORIA COCOȘ

Almstroen (S) a obținut decizia asupra lui Koziolek (P).

CATEGORIA PANA

Czortek (P) a întrecut la puncte pe K. Kreuger (S).

CATEGORIA UȘOARA

Wozniakewicz (P) a învins la puncte pe Johnsson (S).

CATEGORIA SEMI-MIJLOCIE

Kolczynski (P) a învins prin k. o. în repriza doua pe Hammar (S).

CATEGORIA MIJLOCIE

Pisanski (P) a dispus la puncte de Aargren (S).

CATEGORIA SEMI-GREA

Szymura (P) a întrecut la puncte pe Andersson (S).

CATEGORIA GREA

Tandberg (S) a dispus prin k. o. în repriza secundă de Pilat (P).

Joe Louis

va boxa cu învingătorul matchului Lou Nova-Max Baer

S'a stabilit definitiv ca Lou Nova să apară în fața lui Max Baer în seara zilei de 25 Mai.

Matchul care se va disputa pe arena Jankee Stadium din New-York, a fost perfectat pentru 15 reprize.

Invingătorul acestui match va boxa cu Joe Louis.

Mike Iacobs organizatorul întâlnirei a avut mari dificultăți cu Max Baer în ce privește partea materială.

La 27 Ianuarie, la Edimburg

Lucian Popescu

va înfrunta pe Tommy Bruce

Fostul campion al Europei, compatriotul nostru Lucian Popescu, după ce și-a făcut reintrarea la Paris, a fost angajat pentru Anglia unde urmează să se întâlnească, în seara zilei de 27 Ianuarie cu Tommy Bruce, campionul Scoției la categoria pană.

Hotărît pentru 10 reprize a 3 minute, matchul se va disputa la Edimburg. In caz de victorie, compatriotului nostru i se va da un alt adversar.

Aseară în sala A. C. T.

S'au desfășurat sferturile de finală

în cadrul campionatului regional de box amator

Aseară în fața unei asistențe cifrată la peste 1500 spectatori s'au desfășurat sferturile de finală în cadrul campionatelor regionale amatoare.

Despre organizare, este inutil să mai insistăm deoarece a întrecut toate așteptările.

Absolut toate întâlnirile au electrizat spectatorii prin rara spectaculozitate și îndârjirea cu cari au luptat boxeurii pentru a învinge!

Din toate aceste dispute remarcăm întâlnirile dintre Rădan N.—Const. Tudose, Mih. Popa—Zamfir și Corcodel—Zamfirescu care a electrizat asistența și cari au fost răsplătite prin ropote de aplauze.

Cum au decurs întâlnirile

In limita categ. cocoș

In primul match al serii, Nicolae Ciocan (A. C. T.) întâlnește pe D-tru Mogoș (O. C. T.). După prima repriză în care nici unul n'a reușit să obțe avantaj, în repriza doua, la un corp la corp, Ciocan fără intenție lovește jos.

Jurîul declară învingător pe Dumitru Mogoș, prin descalificarea adversarului pentru lovitură joasă.

A condus Const. Ciosyoiu.

N. Rădan învinge pe C. Tudose

In matchul secund, excelentul N. Rădan campionul Micei Înțelegeri, este opus lui Const. Tudose ambii dela Turda.

A fost un match de toată frumusețea în care Rădan și-a confirmat încă odată marea sa clasă

Contrele de dreapta ale campionului au fost de-o rară precizie.

Const. Tudose a făcut cel mai strălucit match al carierei.

După scurgerea celor trei reprize în care avantajul luat de Rădan n'a fost niciodată amenințat, juriul declară — în aplauzele delirante ale publicului — victoria la puncte a lui Nicolae Rădan.

A condus lupta d. Const. Aureliu.

Gh. Tătărescu (Central) pierde pe nedrept

Gh. Tătărescu (Central) întâlnește pe I. Vânătoru (A. C. T.). Matchul extrem de disputat, în care „Gigi" mai precis și tot timpul peste adversar își asigurase un oarecare avantaj, a fost nedreptățit, întrucât juriul a dat decizia de învingător... invinsului!

Publicul a huiduit îndelung

A condus lupta d. Jeny Dumitrescu.

Mircea Nicolae (J. C.) învingător

Mircea Nicolae (J. C.) a fost nevoit să se întrebuințeze la maximum pentru a putea obține victoria la sfârșitul celor 3 reprize în fața lui Petruț Vasile (A. C. T.), la minimă diferență.

Invingător la puncte Mircea Nicolae.

A condus maestrul Zamfir Popazu.

In limita categ. pană Gh. Corcodel (A.C.T.) învinge greu pe D. Zamfirescu (Central)

Gh. Corcodel excelentul pensionar al A. C. T.-ului, întâlnește pe Dumitru Zamfirescu un element de valoare al „Central"-ului.

După un match dramatic, în care ambii s'au întrecut, juriul declară învingător la puncte pe Gh. Corcodel care a fost mai precis în lovituri.

D. Zamfirescu prezentându-se într'o formă admirabilă a făcut cel mai frumos match al său.

Invingător la puncte Gh. Corcodel a condus lupta. Cristache Negoiță.

D. Zamfir (Central) învinge la puncte pe Mih. Popa (Turda)

Mihai Popa (Turda) întâlnește în Dumitru Zamfir (Central) un bun element al categoriei.

Deși pornise favorit, după o luptă magnifică în care avantajul a alternat, juriul declară învingător la puncte pe D. Zamfir care a câștigat la minimă diferență. Invingător la puncte D. Zamfir (Central).

A condus lupta d. Ionescu-Bambulete.

Puiu Obăgilă (Central) bate la puncte pe Al. Victor (Victoria)

„Brunetul" pensionar al sălii „Central", Puiu Obăgilă, după un match strâns învinge pe Al. Victor (Victoria), care i-a opus o frumoasă rezistență.

Invingător la puncte Puiu Obăgilă.

Ion Popa (Tir) obține o fulgerătoare victorie

Opus lui Gheorghe Ioniță (A. C. T.) Ion Popa (Tir) fără a se întrebuința prea mult, după un schimb de lovituri trimite o dreaptă puternică și Ioniță este expediat la pământ.

Invingător prin K. o. în primul minut al primei reprize Ion Popa (Tir).

A condus d. Mih. Fulea.

In limita categ. ușoară Nicolae Tinichez (A.C.T.) învinge prin abandon pe I. Ungureanu (J. C.)

Nicolae Tinichez (A.C.T.) întâlnește în I. Ungureanu, un adversar de modeste posibilități.

După ce în prima repriză Tinichez a dovedit o superioritate netă, la începutul reprizei secunde adversarul ridică mâna.

Invingător prin abandon N. Tinichez.

A condus campionul Ilie Petrescu.

In cadrul categoriei semimijlocii Vasile Roșca câștigă prin neprezentarea adversarului

Excelentul Vasile Roșca, este declarat învingător prin neprezentarea aadversarului D. Ceaușescu (Victoria).

Grigore Matei (Tir) învingător

După un match aprig disputat, Grigore Matei (Tir) dispune de Andreev Valentin (Tir) la puncte. Matei a făcut dovada unui bun puncheur.

Invingător la puncte Grigore Matei.

A condus lupta d. Jenny Dumitrescu.

Grad.

Campionatele regionale de box ale Banatului

încep mâine

Timișoara, 17. (Prin telefon). — Comitetul regional de box a făcut pregătiri intense în vederea desfășurării campionatelor regionale de box, cari se vor disputa Joi, Vineri și Duminecă, în sala fabricei de bere.

Districtul Bucureşti a alcătuit principial echipa Capitalei pentru matchul cu Paris

SADOVSKY
SFERA LENGHEL
VINTILA BRANDABUR
RAŞINARU
AUER BODOLA
BOGDAN, BARATKY, POPESCU

Vor face deplasarea 15 jucători cu Auer antrenor

Antrenament la 12 Februarie în Bucureşti şi la 18 Februarie la Paris

Districtul Bucureşti n'a primit încă confirmarea din Paris, în legătură cu matchul Paris-Bucureşti, căci se ştie că forul districtual a primit o propunere pentru o partidă la 19 Februarie în capitala Franţei şi a acceptat-o.

Dar, după cum suntem informaţi, nici nu este nevoe de această confirmare decât ca o chestiune de formă, pentru că matchul se va disputa în mod cert.

Astfel că districtul Bucureşti a şi început preparativele necesare.

PE SCHELETUL RAPIDULUI...

In primul rând s'a fixat asupra celor 15 jucători care urmează să facă deplasarea, şi aici este cazul să remarcăm că intenţia districtului este ca să formeze o echipă pe scheletul Rapidului.

VOR PLECA 15 JUCATORI

In ce priveşte jucătorii, forul bucureştean va lua din toate grupările divizionare A.

Astfel, dela Venus urmează să ia pe Bodola şi pe Sfera; dela Juventus pe Sadowsky, Prassler şi probabil pe Brandabur; de la Sportul Studenţesc pe Duce, Gică Popescu şi probabil încă un jucător. Restul vor fi dela Rapid: Baratky, Auer — care va fi şi antrenor — Bogdan, Vintilă, Răşinaru, Negru, Lenghel şi probabil Moldovan.

In total, deci, 15 jucători.

ECHIPA ESTE ALCATUITA IN PRINCIPIU

Cât despre echipă, ea este — principial — alcătuită. Iat-o:

Sadowsky-Sfera, Lenghel - Vintilă, Răşinaru - Brandabur-Bogdan, Auer, Baratky, Bodola, Gică Popescu.

In cazul când Sfera şi Bodola nu vor pleca, atunci vor juca Duce şi Prassler.

ANTRENAMENT ŞI LA PARIS

Toţi jucătorii selecţionaţi vor fi supuşi unei pregătiri speciale.

Astfel, la 12 Februarie vor face un antrenament public la două porţi; iar la 18 Februarie, la Paris, pentruca jucătorii să se acomodeze cu terenul pe care vor înfrunta puternicul team al Parisului.

DESPAGUBIRI GRUPARILOR

Pentru acest match, districtul va primi 90.000 franci francezi. Din beneficii, forul districtual va despăgubi grupările cari dau jucători. Şi, anume, după numărul de jucători pe care-l vor da.

Gheorghe Popescu

îşi face astăseară reintrarea la Paris

Compatriotul nostru întâlneşte pe Jo Parisis

Plecat de câteva luni pe meleaguri străine, compatriotul nostru Gheorghe Popescu, campion naţional la categoria pană, îşi va face astăseară reintrarea la Paris, unde acum doi ani a lăsat o admirabilă impresie.

In vederea reuniunei ce se va desfăşura astăseară în sala Elysée Montmartre, Gheorghe Popescu se va întâlni, într'un match hotărîtor pentru 10 reprize a 3 minute, cu francezul Jo Parisis.

Intrecerea este aşteptată cu legitimă nerăbdare de specialiştii francezi, cari acum doi ani văzuseră în Gheorghe Popescu, un serios candidat la titlul european al categoriei pană.

Cu prilejul matchului de astăseară, compatriotul nostru îşi va face debutul în categoria uşoară. In ce priveşte şansele combatanţilor de astăseară nu am ezita să acordăm lui Gheorghe Popescu toată încrederea noastră, dacă ultimul rezultat reuşit în ţară nu ne-ar împiedica să facem acest lucru.

Matchul nul realizat în tovărăşia lui Dumitru Iordănescu nu este deloc recomandabil şi de aceia aşteptăm rezultatul dela Paris spre a ne putea pronunţa asupra actualelor posibilităţi ale campionului României.

Bulgaria nu este pregătită, iar Turcia a declinat oferta

Grecia va organiza Jocurile balcanice din acest an

Marea întrecere atletică se va desfăşura într'un cadru festiv

Atena, 15 (prin avion dela corespondentul nostru). — **Insfârşit, este stabilit, Grecia va organiza în acest an jocurile balcanice. Faptul s'a produs după o serie întreagă de adrese, răspunsuri şi telegrame între federaţiile: bulgară, turcă şi comitetul interbalcanic.**

FEDERAŢIA BULGARA SE PREGATEŞTE

La 1 Decembrie, comitetul interbalcanic a întrebat forul de specialitate din Sofia dacă organizează jocurile balcanice.

Federaţia bulgară a anunţat că va da răspunsul peste câteva zile, aşteptând rezoluţia consiliului de miniştri.

JOCURILE SUNT PROPUSE TURCIEI

La 13 Decembrie comitetul interbalcanic neprimind nici un alt răspuns se adresează federaţiei turceşti, întrebând-o dacă nu este dispusă să organizeze jocurile balcanice, în caz că Bulgaria ar refuza.

Federaţia otomană a răspuns imediat că datorită faptului că sportul, în Turcia, se găseşte în plină reorganizare şi că momentan atenţia conducătorilor se îndreaptă spre organizarea internă nu poate primi propunerea şi invită comitetul interbalcanic să se conformeze deciziei dela Belgrad.

COMITETUL INTERBALCANIC SE ADRESEAZA FEDERAŢIEI ELENE

In urma acestui răspuns şi prin faptul că între timp nu a mai primit nici o veste din Bulgaria, comitetul interbalcanic s'a adresat federaţiei elene, propunându-i organizarea jocurilor.

La 15 Ianuarie, s'a întrunit comitetul S. E. G. A. S.-ului în şedinţă extraordinară şi în unanimitate s'a hotărît ca Grecia să organizeze jocurile balcanice de atletism din acest an.

CAND SE VOR DESFAŞURA CONCURSURILE

Jocurile interbalcanice au fost fixate pentru zilele de: 1, 3, 4, 7 şi 8 Octombrie 1939.

MAREA COMPETIŢIUNE SE VA DESFAŞURA INTR'UN CADRU DE SARBATOARE

Primind să organizeze jocurile Federaţia Elenă ţine să dea acestei manifestaţiuni o amploare deosebită, sărbătorind cu această ocazie cea de a zecea aniversare dela creiarea jocurilor balcanice, cari, după cum se ştie, s'au desfăşurat pentru prima dată în Septembrie 1939.

Echipa de hockey a Statelor Unite a debutat la Colonia cu o victorie : 10-1

Berlin, 17. — **Echipa de hockey pe ghiaţă a Statelor-Unite a debutat aseară la Colonia.**

Intâlnind o combinată a oraşelor Colonia şi Krefeld, americanii au repurtat o categorică victorie, la scorul de 10:1 (2:0, 3:0, 5:1).

Jocul americanilor a produs o excelentă impresie şi cercurile de specialitate s-a cotesc, că ei vor da mult de lucru formaţiei canadiene Smoke Eaters.

U. D. R.

va angaja un portar tânăr, din categoriile inferioare

Se pare că U.D.R. a găsit un portar foarte bun, care va însemna pentru echipă un jucător de valoare.

Este vorba de un tânăr de 19 ani, care a jucat până acum la un club districtual din Bucureşti.

El va fi încercat la un antrenament, la Reşiţa, spre sfârşitul lui Ianuarie.

Date fiind însuşirile tânărului portar, este aproape sigur că va corespunde.

„Smoke Eaters" a invins Polonia cu 5-2

Kattowice, 17. — **Aseară s'a disputat în localitate matchul internaţional de hockey pe ghiaţă, în cadrul căruia echipa canadiană Smoke Eaters a învins echipa Poloniei cu 5:2 (4:1, 0:1, 1:0).**

Gazdele au făcut, poate, cel mai bun joc din carieră.

Elveţia a primit cu plăcere invitaţia de a juca la Bucureşti în 1940

Oferta însă va veni spre rezolvare comitetului elveţian

F. R. F. A. a primit eri o nouă scrisoare din străinătate, dar de data aceasta din partea federaţiei elveţiene.

Forul din Zuerich comunică federaţiei noastre că a primit scrisoarea şi că a luat act cu satisfacţie de faptul că FRFA recunoaşte că Elveţia nu-i datorează nici o revanşe.

In acelaş timp, anunţă că a primit cu plăcere invitaţia pentru anul 1940 la Bucureşti. Invitaţia urmează să o supună comitetului pentru a o rezolva. Rezultatul va fi comunicat imediat federaţiei noastre.

Francezul Aguel se afirmă

MORZINE, 17. — Marele Premiu dela Morzine a fost câştigat de Aurel care se afirmă ca unul din cei mai talentaţi coborâtori francezi. Aguel a câştigat în 1 m. 39 s. 1.

O consecinţă a politicii antisemite din Ungaria

Dr. Fodor a fost trimis in... concediu nelimitat

Footballul ungar se află în plină transformare.

Politica antisemită a guvernului ungar, care a determinat retragerea definitivă a domnului ing. Fischer, a dus la încă o „renunţare" senzaţională.

Dr. Fodor, unul din cei mai importanţi factori... economici din federaţia maghiară, a primit concediu... NELIMITAT.

Se ştie că dr. Fodor era secretarul ligii profesioniste şi cel mai de seamă organizator de matchuri internaţionale de pe continent.

In locul d-sale au fost numiţi domnii Kemenyessy, vice preşedinte al clubului Ferencvaros, şi Berta Sandor, fostul judecător unic al cazului Bindea-Koranyi.

Editura Societăţii Anonime „Universul", Bucureşti—România

CENTRALA „ASOCIAȚIUNEA" SIBIU

Taxa poștală plătită în numerar conform aprobării dir. g-rale p. t. t. nr. 70.346/938

2 LEI

UNIVERSUL SPORT

8 PAGINI 19-1939

Redacția și Administrația: Palatul „UNIVERSUL", str. Brezoianu 23—25. Telefon: Centrala: 3.30.10; Redacția: 4.21.81. Redactor responsabil EUGEN DUMITRESCU

Proprietar: „Universul" S. A. Adm. delegat STELIAN POPESCU Inscris sub No 167 Trib. Ilfov

Nr. 19. — Anul II ● BUCUREȘTI. — Vineri 20 Ianuarie 1939

ABONAMENTE: 3 luni LEI 150 | 6 luni LEI 270 | 1 an LEI 500

DUPA O VICTORIE RATATA

„DINU CRISTEA ESTE UN MARE ALERGATOR"

S'A EXPRIMAT AMROUCHE, INVINGATORUL CROSSULUI DELA CHARTRES

„AM ADOPTAT O TACTICA GREȘITA CARE M'A DUS LA INFRANGERE"

NE DECLARA DINU CRISTEA

Sosirea ziarului L'Auto ne-a adus ieri marea veste despre frumoasa performanță a lui Dinu Cristea la Chartres iar sosirea caravanei Stadiului Român și, bine înțeles, a lui Dinu Cristea ne-au dat prilejul să aflăm chiar dela campionul nostru toate peripețiile alergării.

Venit la Chartres, necunoscut, timid, cu aerul lui candid de țăran născut din brazdă și lan, Dinu Cristea a fost privit cu oarecare neîncredere.

Pe teren, lucrurile s'au inversat însă.

Anonimul, sub bagheta magică a forțelor dar mai ales a ambiției atât de caracteristice lui, s'a transformat, ca prin minune, în *„révélation"* în *„grande vedette"* și alte atribute cu cari îl gratulează întreaga presă franceză

Crossul dela Chartres este alături de marele cross al ziarului L'Auto, cea mai importantă competițiune pe teren variat, din Franța și care strânge pe cei mai buni alergători pe teren variat din: Franța, Belgia, Luxemburg și chiar din Anglia.

In această cursă, Dinu Cristea a condus trei kilometri punând la grea încercare pe toți așii crossului francez.

CURSA POVESTITA DE DINU CRISTEA

Dar să lăsăm pe campionul nostru să ne povestească peripețiile acestei alergări.

Dela plecare, trei francezi, printre cari și fostul campion Revolle, au țâșnit din grupul de peste 100 de concurenți și conduc vreo 200 metri, dar nu i-am lăsat și am adoptat o tactică, pe care acum îmi dau seama că am greșit-o.

M'am instalat în frunte.

După un tur de circa 2 km. nimeni nu pare că se sinchisește că m'am instalat în frunte și în urma mea am pe Letisserand, Feran, Schmidt, Amrouche.

Iată că am ocolit a doua oară și eu tot în frunte sunt, dar francezii par surprinși, publicul mă aplaudă și lupta este deschisă; în urma mea este Letisserand, care vine în trombă. Tinard, Boudouin, Amrouche, Thierry, Lafarge.

La 5 km. jumătate, la al treilea tur, cu puțin înainte de a ajunge în dreptul sosirii, Amrouche și cu Letisserand merg alături cu mine iar în urma noastră vine englezul Bourton, Louias, Laforge, etc.

Această situație se menține până la km. 7.

Dela al cincilea tur (8550 m.) oboseala călătoriei și traenul prea repede dela început își spun cuvântul.

Bandonier mă întrece. Sunt în al cincilea loc.

In ultimul tur, atacat prin surprindere, pierd numai cu câțiva metri în fața lui Laforge, campionul de anul trecut.

DINU CRISTEA

Iată cum s'a desfășurat alergarea și sunt fericit că am reușit să obțin această performanță și regret că nu pot să particip la crossul ziarului L'Auto unde, sunt convins, aș fi putut face o performanță și mai bună".

REZULTATELE TECHNICE

1. AMROUCHE (CO Billancourt), 35 m. 30 s.; 2. Letisserand (CO Aubervilliers), 35 m. 37 s.; 3. Tinard (ind.) 35 m. 37 s. 1/5; 4. Beaudoin (COA), 35 m. 38 s.; 5. Laforge (US Métro), 36 m.; 6. Dinu Cristea (România) 36 m. 4 s.; 7. Lonlas (COA), 36 m. 7 s.; 8. Thiéry (US Normandie), 36 m. 13 s.; 9. Leygues (Stade Fr.); 36 m. 13 s. 1/5; 10. Bouron (Birchfield Harriers), 36 m. 20 s.; 11. Gaillot (CO Châtellerault), 36 m. 28 s.; 12. Capelle (Racing CF)), 36 m. 25 s.; 13. Cousin (USN), 36 m. 26 s.; 14. Lebon (AS Montferrand); 15. Califano (COA).

CE DECLARA INVINGATORUL CROSSULUI, AMROUCHE

„Intenția mea la plecare era să urmez pe Baudouin căci de el mă temeam cel mai mult, dar mi-am dat seama repede că trebue să mă păzesc mai întâi de Cristea, care este un mare alergător".

„CRISTEA, UN CRAK"

Așa spune redactorul de specialitate al ziarului L'Auto:

„Monsieur Dinu Cristea este mecanic (!!) în concediu și crosmann în activitate.

Această activitate l-a condus la locul șase în crossul dela Chartres. Aceasta-i foarte bine.

Nenorocire însă, sărmanul Dinu Cristea este neputincios să ne declare că e mulțumit și că în viitor, etc... Singurul cuvânt franțuzesc pe care îl cunoaște consta într'o mișcare a capului de sus în jos (vul) și alta dela dreapta la stânga (non)...

F.R.F.A. a refuzat oferta pentru un match România-Irlanda la 14 Mai

Forul nostru a propus în schimb o partidă la Dublin

In cursul zilei de eri, federația noastră de football a răspuns ofertei primită din partea forului irlandez pentru un match România-Irlanda la 14 Mai în București.

F.R.F.A. a scris la Dublin că nu poate accepta oferta din cauza datei, dar că ar fi dispusă să primească echipa Irlandei la o altă dată din acest an sau cu prilejul unui alt turneu în Europa Centrală.

In acelaș timp, forul nostru a propus un match la Dublin, pentru oricare dată, începând din Decembrie 1939.

Ujpest nu a putut fi învins în Egipt...

Pestanii au jucat cu o combinată Alexandria-Cairo și au câștigat cu 4-1 (3-0)

Ultima întâlnire a pestanilor a fost contra unei selecționate din Alexandria și Cairo, ceia ce este egal cu echipa națională a Egiptului.

Matchul s'a disputat în fața a 7.000 de spectatori și a fost condus de arbitrul Auwni.

Victoria a revenit pestanilor la scorul de 4—1 (3—0), prin punctele marcate de Vincze, Adam, Hidasi și Zsengeller.

Pentru egipteni a înscris Rousdi.

Ujpest a încercat un mijlocaș centru nou. In locul lui Sücs a jucat Temes.

Incepe o eră de seriozitate

F. R. F. A. va interzice deplasarea selecționatei bucurestene la Paris

Motivul: jucătorii sunt neantrenați și nu putem risca năruirea impresiei lăsate de turneul oriental

Turneul oriental a creat footbaliului românesc un prestigiu, care trebue apărat cu toată forța.

Iată principiul conducător în activitatea internațională a echipei naționale: evitarea oricărei aventuri care ar putea să întunece sau să năruie prestigiul footballului românesc.

CALATORIA PARISIANA NU VA FI APROBATA

Conform acestui principiu de bază F.R.F.A. va interzice deplasarea selecționatei districtuale la Paris.

Știrea o deținem dintr'o sursă, care nu poate suferi nici cea mai mică desmințire.

Motivele acestei hotăriri trebuesc căutate în situația cu totul inegală, în care se face deplasarea.

Echipa franceză este formată din jucători în perfectă condiție fizică, pentrucă proba campionatului național se află în plină desfășurare.

Cu totul inversă se prezintă această situație la noi. Jucătorii sunt complet neantrenați, iar cei cari au participat în turneul oriental își vor ieși din formă până la 19 Februarie.

Se observă ușor că la Paris echipa bucureșteană nu avea nici o șansă și cum matchul nu putea fi considerat numai ca o afacere economică, ci chiar ca un prilej de propagandă, se va interzice deplasarea echipei districtuale la Paris.

Incepe o eră de seriozitate pentru footballul românesc.

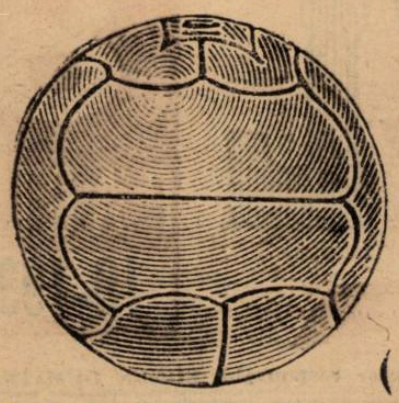

Câţi dintre sportivii români (3) cunosc...

Evoluţia footballului

„...La început erau 7 atacanţi..., pentru apărare, doar 4 jucători"

In sfârşit, al patrulea s'a aşezat între portar şi cei doi „apărători" situaţi pe o poziţie avansată, ca ultimă rezervă, ei putând să alerge acolo unde pericolul ar fi fost mai mare, în ajutorul celorlalţi doi.

Mai târziu, şi înaintaşii au observat că atacul poate fi format mai bine, că apărarea adversarilor poate fi mai uşor străpunsă dacă nu se aşează toţi 7 pe o singură linie, ci despărţindu-se şi alcătuind două linii: după prima, atacul propriu zis, să funcţioneze a doua, un fel de „proptea" sau "spetează", care să asigure atacului mingi şi care să iniţieze — primind balonul — alte acţiuni ofensive, după atacuri respinse.

Acesta a fost compartimentul care a sprijinit atacul şi a ştiut să-i retrimeată mingile pierdute.

Aşa a început micşorarea — ca număr de componenţi — a liniei de atac, până la cifra oportună.

PRIMELE REGULE DE JOC

In cursul acestui proces de micşorare s'a recunoscut că distribuirea atacanţilor şi apărătorilor nu-i făcută în mod proporţional şi că apărarea trebue întărită.

Astfel că la regruparea următoare, au rămas doar şase înaintaşi cu doi mijlocaşi în spatele lor, iar numărul fundaşilor a crescut dela unul la doi.

Procesul acesta a continuat şi, mai târziu, a ajuns la forma cunoscută astăzi a unei echipe : cinci înaintaşi, trei mijlocaşi, doi fundaşi şi un portar.

Faptul s'a produs în momentul când mijeau primele forme de regulamente de joc, adică în jurul anului 1860.

Jucătorii, astfel dispuşi pe teren, formau o prismă simetrică, frumos clădită pe o bază asigurată de linia de înaintare, formă care şi-a câştigat în scurt timp „dreptul cetăţenesc" în jocul acesta de football care — în câteva decenii — a cucerit lumea întreagă.

IŞI FACE LOC ŞI LEGEA OF-SIDE-ULUI

Linia de desvoltare a formei echipei — cu descompunerea grupelor primitive şi apoi cu regruparea jucătorilor — din punct de vedere tactic — până la găsirea formei de astăzi, constitue un punct de plecare clar şi în acelaş timp ispititor atunci când vrem să ne orientăm în cele mai noui probleme de tactică.

La început, linia de atac era aceea care purta accentul ; apărarea cădea pe planul doi, era doar o sarcină secundară.

Cu timpul însă, când jucătorii s'au împrietenit mai bine cu balonul rotund, când au cunoscut întocmai şiretenia lui, adică atunci când technica a atins un stadiu avansat de desvoltare, a devenit o **ştiinţă**, în cursul acestei desvoltări s'a ajuns la concluzia că întotdeauna apărarea trebue întărită mai mult. Aşa s'a întâmplat că a fost retras în apărare un înaintaş, care — de unde îngreuna acţiunile atacanţilor — a ajuns să uşureze sarcina liniilor defensive. De aici s'a născut legea sau regulamentul of-side-ului.

(Va urma)

Sporturi mecanice

O cursă cu urmări grave

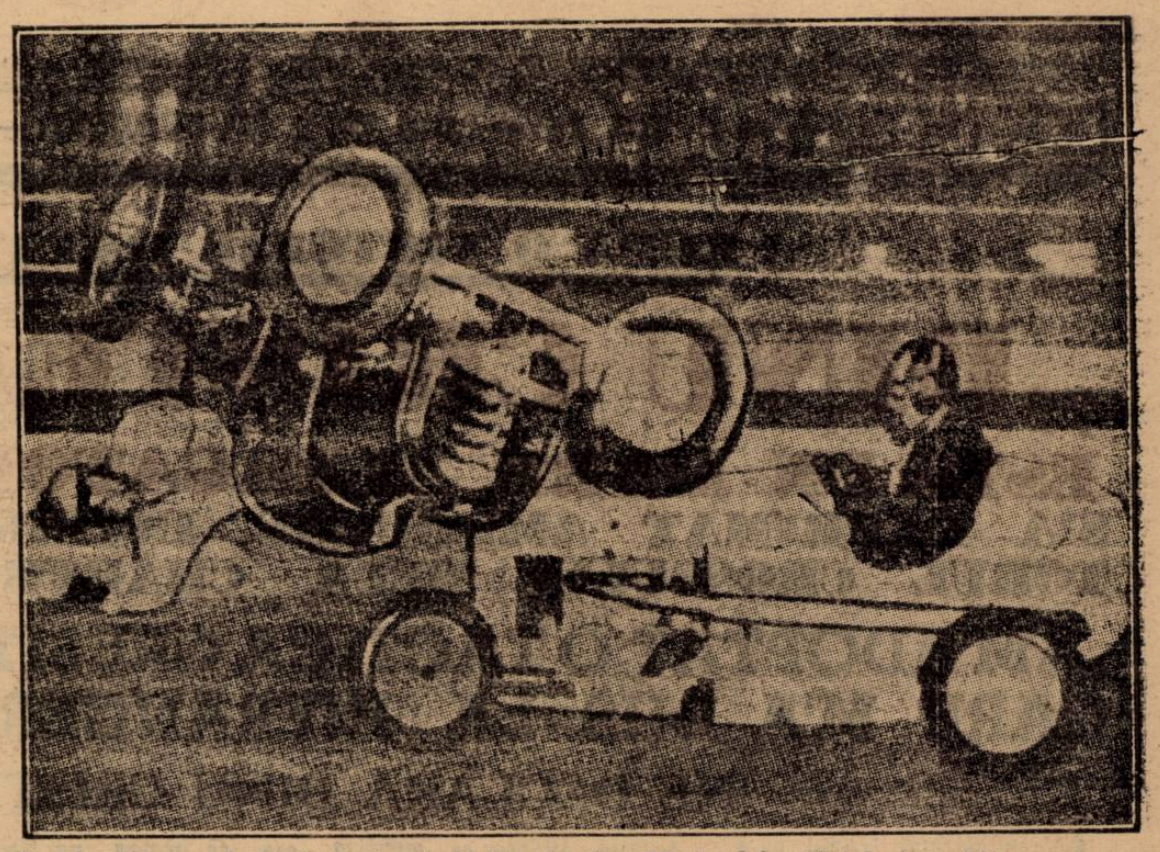

Americanii se pasionează actualmente pentru cursele automobiliste pe cenuşă. Aceste întreceri se adresează unor trăsuri de dimensiuni minuscule, dar destul de rapide spre a cere conducătorilor lor, foarte multă atenţie şi prudenţă.

Acest soi de alergări se organizează în fiecare Sâmbătă şi Duminică în centrele principale de dincolo de ocean şi atrag cantităţi apreciabile de spectatori.

Desigur că pariurile îşi au şi ele partea de merit în succesele culese, fiecare american considerând că este necesar să mizeze câte o sumă pe favoritul respectiv.

Datorită pasiunei care se pune pentru susţinerea şi încurajarea unora dintre concurenţi, nu de puţine ori lupta este atât de îndârjită încât accidentele nu se mai pot evita, ori cât de bine intenţionaţi ar fi concurenţii.

Aranjamentele nu scutesc nici ele acest fel de întreceri şi nefasta intervenţie a gangsterilor îşi spune dese ori cuvântul.

Recent s'a desfăşurat la Kansas-City o asemenea reuniune şi proba principală a ei a dat loc unui accident care a costat viaţa unuia dintre conducători.

Accidentul a survenit pe urma derapării neaşteptate a trăsurei condusă de Danny Ambraster.

Un concurent care venea foarte aproape, în urmă, nu a putut evita ciocnirea. Maşina lui Ambraster a fost răsturnată cu roţile în sus şi, prins sub ea, pilotul şi-a găsit moartea din cauza fracturii coloanei vertebrale.

Impărţirea diplomelor comandanţilor străjeri

cari au urmat cursurile de instructori aeromodelişti dela Breaza

In prezenţa d-lui ministru al aerului şi marinei, general adj. Paul Teodorescu şi a d-lui Teofil Sidorovici comandantul Străjii Ţării s'a desfăşurat astăzi pe platoul centrului de iniţiere străjerească din Breaza solemnitatea decernării diplomelor de instructori aeromodelişti la 76 profesori de lucru manual, comandanţi străjeri care au urmat cursurile organizate de F.A.R.R. şi Straja Ţării la acest centru.

De faţă au mai fost d-nii: ing. inspector general Cezar Mereutză, Egon, Nasta, secretar general F.A.R.R., inginer N. Codreanu, comandor av. G. Iacobescu, cpt. Marin Georgescu, comandantul centrului străjeresc Breaza, d-na Victoria Petrescu-Herolu inspectoare şcolară, colonel Zănescu, ing. Negruzzi, cpt. Nicolau, I. Veliciu şi oficialităţile locale.

La sosirea d-lui ministru al aerului şi marinei şi a comandantului Străjii Ţării, erau aşezaţi în careu în jurul pavilionului Naţional, 300 comandante şi comandanţi străjeri cari au dat onorurile.

Raportul a fost prezentat de d. comandant al centrului cpt. Marin Georgescu după care d. general adj. Paul Teodorescu şi d. comandant Teofil Sidorovici au trecut în revistă comandanţii străjeri vizitând apoi localul centrului şi expoziţia de aeromodele lucrate de cursişti.

S'a trecut apoi în sala de festivităţi unde s'a desfăşurat solemnitatea distribuirei diplomelor şi insignelor de instructori aeromodelişti.

D. comand. Teofil Sidorovici a mulţumit d-lui ministru al aerului şi marinei pentru dragostea ce o arată străjeriei şi adresându-se comandanţilor spune că prin aeromodelism se deschide un câmp nou de activitate pentru străjerie.

SPECTACOLE

Teatre

OPERA: Baletul romantic.
NAŢIONAL : matineu : Fântâna Blanduziei; seara : Duduca Sevastiţa.
TEATRUL STUDIO: Actriţa.
TEATRUL COMOEDIA: matineu: şi seara : Visul unei nopţi de iarnă.
TEATRUL LIBER (sub Comoedia): matineu şi seara: Zile senine.
TEATRUL REGINA MARIA: Relache.
LIGA CULTURAI A: Othello.
ALHAMBRA: 1000 de ani pace.
TEATRUL MODERN: Miliţia teritorială.
SAVOY: matineu şi seara: Tânase Istanbul.
TEATRUL „MUNCA ŞI VOE BUNA" : matineu: Uşa fermecată; seara: Ignatul.
TEATRUL RELIGIOS (sala Liedertafel): Drumul Crucii.

Cinematografe

ARO: Ultimatum, jurnal şi completare.
CAPITOL: Călăreţii veseli, jurnal Metro şi completare.
SCALA: „Gibraltar", Jurnal şi complectare.
CARLTON: Champs Elisées şi Jurnal Fox.
SELECT: Baroana şi valetul ei.
TRIANON: Cinci prieteni (La belle equipe) şi jurnal Paramount.
ARPA: Mascatul, operă completă
FEMINA : Vreau să mă mărit.
REGAL: Trei camarazi şi jurnal
PALAS BULEVARD: Dincolo de civilizaţie şi completare.
BIZANTIN: Pépé-le-Moko, Două femei. două iubiri şi artişti.
ROXY: Călăreţii veseli, jurnal Metro şi completare.
ELYSEE: Surâs din Viena.
FORUM: Femei în lanţuri şi Amanda.
CORSO : Oameni fără nume, jurnal şi completare.
AIDA: Focul din Chicago şi Cei trei sportivi.
AMERICAN: Albă ca zăpada şi Dejun în doi.
ATENEUL TEI: Testamentul misterios şi Domnişoara vedetă.
BARCELONA: Cafe Metropol, Ciclonul şi artişti.
CARMEN: Parada nebunilor cu fraţii Ritz şi Ramona.
COTROCENI: Nostalgie şi Şeicul.
DIANA: Atlantis, operă completă şi artişti
DICHIU: Suflete împietrite, Fac ce-mi place şi jurnal.
DACIA: Senorita şi Se caută o femeie.
DOINA : Mormântul lui Ghinghis-han şi Prinţesa Patinajului.
EDISON: Fraţii Ritz în Revista Revistelor şi Tovarăşi de suferinţă.
FLORIDA: Aventurile lui Marco Polo şi Tu şi eu.
FRANCLIN: Bătălia aurului şi Nebuniile tinereţii.
IZBANDA: Desire (Valetul) şi Alaska.
ILEANA: Robin Hood şi Când vrea femeia.
LIZEANU: A noastră e noaptea şi Blocada
LOLICA: Oameni în lanţuri, Poliţistul invizibil învingător şi Banda veselă în vacanţă
LIA: Katia şi Solly, Irene şi Mary.
LUCIFER: Tu şi eu şi Părinţii de azi.
MARCONI: Adevărul îndrăcit, Mister Zero, Jurnal şi artişti.
MARNA: Rapsodia diabolică. Răzbunarea Zeului Siva şi artişti
MILANO: Stella Dallas şi „Aur şi femei".
MODEL: Pépé le Moko şi Stan şi Bran şi Testamentul.
NISSA (Intrarea Zalomiţ 6) : Pépé la Moko şi Incurcă lume.
NERO: Adevărul îndrăcit şi Pentru viaţa unui om.
NONI : Floarea de ghiaţă. Cel mai bun prieten şi artişti.
GLORIA: Albă ca zăpada şi cei şapte pitici şi Foivola d-ră Brent.
OMNIA: Ultimul gangster şi Băeţi în uniformă.
ORFEU: Tinereţia îşi cere dreptul şi Clubul sinucigaşilor.
ODEON: Rapsodia diabolică şi Hoţi de femei
PARIS: Neapole sub sărutul focului şi completare.
PACHE: Tigrul din Arizona şi Hollywood Hotel.
PAX: Submarinul D I, Ţară fără legi şi Comletare.
RAHOVA: Albă ca zăpada şi cei şapte pitici şi Mireasa fugară.
RIALTO: O fetiţă delicioasă şi Scandal fără motiv.
SPLENDID: Bătălia aurului şi Nebuniile tinereţei.
REX: Rapsodia diabolică şi Suflete în ceaţă.
TRIUMF: Cel mai bun prieten şi Departe de ţară.
TOMIS: Trei fetiţe dulci şi Spaima indienilor.
UNIC: Katia şi Tura zeiţa junglei.
VOLTA BUZEŞTI : Romanţa argentiniană, Umbra morţii şi revistă.
VOLGA: Fiica Orientului şi Amanda.
VENUS: Tragedia unei generaţii şi Minciuna Ninei Petrowna.

O REPREZENTATIVĂ NEREPREZENTATIVĂ

Aşa cum s'a mai arătat în coloanele acestea, matchul dela 12 Februarie dintre reprezentativa Parisului şi a Bucureştilor constitue un punct de mândrie pentru footballul românesc, care, în felul acesta, începe să coteze mai serios la bursa footballului occidental.

Dar rândurile acestea nu au rostul să revină asupra unei probleme despre care s'a mai scris şi asupra cărora toţi suntem de acord şi nici să remarce cât de nepotrivită este pentru noi data acestui match.

Vrem în schimb să remarcăm o anomalie care, deşi dăinueşte de multă vreme, aproape dela începuturile footballului în Bucureşti, se face văzută mai cu seamă în împrejurări ca aceea de faţă, când este nevoe să se alcătuiască echipa reprezentativă.

In ziarele de ieri aţi putut citi echipa probabilă care va juca la Paris şi nu ne îndoim că va izbit şi pe dumneavoastră faptul că dintre cei unsprezece jucători cari vor reprezenta Bucureştii, numai trei sunt originari din acest oraş şi anume: Brandabur, Bogdan şi Gică Popescu.

Ceilalţi sunt din aproape toate provinciile ţării, dar mai cu seamă de peste munţi.

Desigur, din punct de vedere regulamentar, toţi aceşti nebucureşteni pot să reprezinte perfect valabil Capitala, deoarece sunt legitimaţi şi joacă în echipa bucureşteană.

Iar din punct de vedere practic, fiindcă aceştia sunt sau par a fi cei mai buni jucători din Bucureşti, este bine să meargă la Paris, deoarece în primul rând ne interesează rezultatul, pe care-l dorim cât mai bun.

Remarcăm însă situaţia şi o numim anomalie, fiindcă din ea se pot trage unele concluzii neplăcute, desigur, dar cu ajutorul cărora n'ar fi greu să se îndrepte neajunsurile.

In primul rând constatăm că nici până astăzi Bucureştii n'au reuşit să scape de supremaţia celor de peste munţi. Lucrul cu totul anormal, fiindcă firesc ar fi fost ca după un sfert de veac de activitate intensă, cu matchuri de maximă importanţă, cu un impresionant număr de grupări, Bucureştii să se aşeze în fruntea mişcării sportive şi din punctul de vedere al materialului uman.

Dar situaţia aceasta are o explicaţie destul de limpede.

Impinse de necesităţile imediate ale campionatului, echipele bucureştene şi-au întărit cadrele cu ajutorul jucătorilor ardeleni, neglijând, câte odată în mod vinovat, elementele proprii şi tinere.

A fost o mare greşeală, pe care unele grupări bucureştene au început să o repare, aşa că putem spera că într'un viitor nu prea îndepărtat, Bucureştii să fie reprezentat de cetăţenii lui autentici, nu de cei adoptivi.

Virgil Popescu

Comisia districtuală va rezolva numeroase litigii în şedinţa de astăseară

Comisiunea districtuală ţine astăseară, la ora 19, o importantă şedinţă cu o bogată ordine de zi.

Se vor judeca următoarele contestaţii:

S. T. B. la jocul cu Monitorul Oficial din 27 XI 1938.

S. T. B. la jocul cu Ind. Iutei din 16 X 1938.

Soceo Lafayette la jocul cu S. T. B. din 11 XII 1938.

Metaloglobus la jocul cu Monitorul Oficial din 4 XII 1938.

Metaloglobus la jocul cu Ind. Iutei din 9 X 1938.

Justiţia la jocul cu Şoimii, din 31 X 1938.

Ind. Iutei la jocul cu Gloria, din 20 XI 1938.

Tot în această şedinţă se va proceda la întocmirea programului pentru sezonul de primăvară şi se va lua în discuţie jocul Paris-Bucureşti.

Se citează delegaţii grupărilor F. C. Rapid, Turda, S. T. B., Soccc Lafayette, Ind. Iutei, Metaloglobus, Monitorul Oficial, Justiţia, Şoimii, Gloria, Ion Dârlău precum şi d. arbitru Caciuc Leonard.

Tot la Obor... dar pe iarbă

„F.C. Bogdan" şi „F.C. Sucitulescu" au fuzionat şi au învins cu 9-1 (5-1)...

Un match „englezesc" disputat în faţa a 500 de spectatori

„Campionatul oborean" continuă cu o regularitate mai precisă decât aceea a unei probe oficiale.

In faţa sau în spatele gării

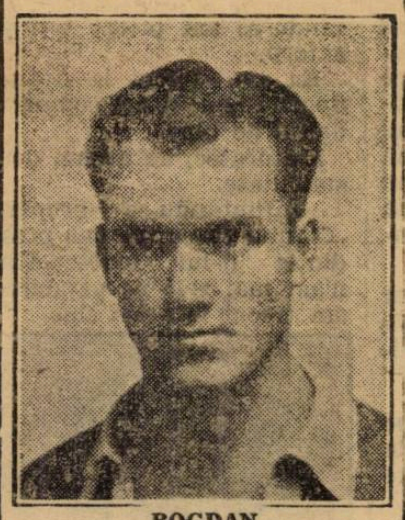

BOGDAN

de Est se joacă football de trei ori pe săptămână şi soarele de primăvară a început să aducă din ce în ce mai mulţi spectatori.

Iată, la matchul de ieri au asistat nu mai puţin de 500 de spectatori.

Pentru terenul, pe care s'a disputat matchul, cifra este un record de asistenţă... pentru simplu motiv că nu încăpeau mai mulţi.

PE IARBA MAI BUNA DE CAT CEA DELA VENUS...

Intâlnirile interoborene ne obicinuiseră cu un decor perpetu... zăpada mai mult sau mai puţin albă şi transformată în ghiaţă. Ieri, decorul a fost schimbat diametral din cauză că matchul nu s'a depozit de lemne" unde zăpa-

Soarele de autentică primăvară a topit zăpada şi în faţa noroiului entuziasmul jucătorilor oscila spre... odihnă.

Matchul a fost salvat pentrucă un junior a descoperit America în curtea unui „fost depozit de lemne" unde, zăpada se topise şi iarba era mai bună decât la Venus.

Proectul a fost acceptat şi s'a renunţat astfel la „spălatul cu zăpadă".

ADVERSARII AU FUZIONAT

Dar aceasta nu a însemnat singura abatere dela programul anunţat.

Se ştie că pentru eri fusese fixat matchul dintre „F. C. Bogdan" şi „F. C. Sucitulescu".

Cei doi adversari au fuzionat şi au făcut o echipă redutabilă care şi-a sdrobit adversarul cu 9—1.

ECHIPE CU EFECTIV REDUS...

Terenul ideal ca... „pământ de joc" avea însă un inconvenient serios, acela că era prea mic pentru două echipe de 11 oameni.

Incolo,... bare albe, marcaj după ediţia nouă a regulamentului şi iarbă intactă.

Iată acum şi cele două echipe.

UNIREA TRICOLOR: Zamfir, Petrescu, Iliescu; Boteanu, Popescu Tudor, Gogu; Lulu Mihăilescu, Bogdan II, Teodor Octavian, Iţaru.

BOGDAN - SUCITULESCU: Oprişescu, Grigore, Dobrescu; Părălescu (mijlocaş rătăcitor) Bogdan, Alecu, Sucitulescu, Traian Ionescu.

UN MATCH „ENGLEZESC"

A fost un match „englezesc"... Remarca este a lui Bogdan, care, date fiind călătoriile lui la Paris, a fost crezut pe cuvânt.

Şi, într'adevăr, „s'a intrat" cu o duritate suficient de britanică.

Tehnic, jocul a demonstrat superioritatea „fuzionatei" în care Bogdan şi Sucitulescu au arătat o formă excelentă.

La învinşi a jucat excepţional de bine... apărarea imediată în special Petrescu şi Iliescu.

Zamfir a apărat foarte bine deşi a primit 9 goaluri.

Punctele au fost marcate de Traian Ionescu (6) Bogdan (2) şi Sucitulescu pentru învingători.

Pentru învinşi a înscris punctul de onoare Popescu Tudor.

Vineri se va face numai antrenament de condiţie şi se va cunoaşte echipa, care va juca la Ploeşti.

Se pare că ea nu va diferi prea mult de echipa, care va pleca în Turcia pentrucă matchul cu Tricolor C. F. P. V. este socotit ca o repetiţie generală în vederea turneului.

Hahnemann, Binder, Schoen

...iată tripleta Germaniei pentru matchul cu Belgia

Pentru matchul cu Belgia, care se dispută la 29 Ianuarie, la Bruxelles, selecţionerul unic al Germaniei, d. Ioseph Herberger, a căutat să repete experienţa din campionatul mondial.

A alcătuit o echipă din cei mai în formă jucători actuali, fără a ţine seamă de diferenţa dintre cele două stiluri, care a condus la eşecul din faţa Elveţiei.

Această diferenţă este atenuată în parte prin aceea că echipa respectă totuşi un schelet germanic.

Iată şi echipa:

Platzer (Admira), Streitle (Bayern Muenchen), Schmauss (Wienne), Rohde (Eimbsbüttel Hamburg), Goldbrunner (Bayern Muenchen), Gellesch (Schalke 04), Lehner (Schwaben Augsburg), Hahnemann (Admira), Binder (Rapid), Schoen (S. C. Dresden), Arlt (Riesaer S. B.).

Rezerve sunt: Zimmer şi Schädler.

In şedinţa de comitet

Juventus a luat aseară hotărâri secrete

Aseară a avut loc la sediul clubului Juventus o importantă şedinţă de comitet sub preşedinţia d-lui ing. Cezar Popescu.

S'au discutat măsurile ce urmează a fi luate în vederea noului sezon.

Conducerea păstrează o discreţie desăvârşită cu privire la cele discutate.

D. lt.-col. Al. Săvulescu, vicepreşedintele grupării, s'a limitat să ne declare că măsurile ce s'au luat sunt excelente atât din punct de vedere tehnic cât şi financiar. Clubul se va îngriji deaproape de jucători şi se speră că şi ei îşi vor face datoria cu conştiinciozitate, spre deplina mulţumire a tuturor.

Antrenamentele vor fi începute în primele zile ale lunei viitoare, pentru ca până atunci cei trei jucători cari au fost în Orient, să se poată repauza.

In general s'a putut observa la toţi — atât conducători cât şi jucători — foarte mult optimism.

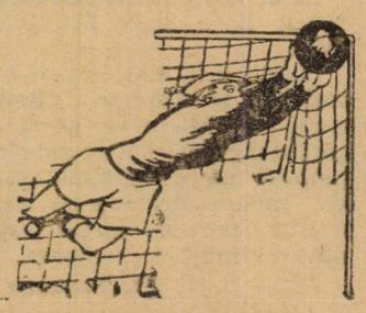

Celebrul Braine

nu mai este căpitanul echipei naţionale a Belgiei...

El s'a făcut vinovat de aceeaşi infracţiune ca şi Bindea la Toulouse

Braine, celebrul internaţional belgian, căpitanul echipei Continentului în matchul cu Anglia, nu mai este căpitanul echipei naţionale belgiene pentru o vină, pe care numai un începător ar putea-o comite.

...A FOST NECUVIINCIOS CU ARBITRUL

In vederea matchului cu Germania, federaţia belgiană a organizat un match de antrenament între Belgia A şi Belgia B.

Infuriat de câteva decizii injuste ale arbitrului conducător, Braine l-a apostrofat într'un mod cu totul necuviincios şi acesta a reclamat cazul forului belgian care a decis să ia gradul de căpitan al echipei naţionale lui Braine.

Este un caz perfect asemănător cu acela al lui Bindea, la Toulouse, în matchul cu Cuba.

BURDAN n'a jucat nici Duminică

Duminica trecută urma să debuteze Burdan în echipa Excelsior.

Acest debut însă, nu s'a produs, după cum reiese din ziarele franceze sosite eri. In postul de half centru, Excelsior l-a utilizat pe Desrousseaux.

● Victoria din Cluj a propus Rapidului un match amical pentru Duminică, dar feroviarii au refuzat deoarece — în prezent — majoritatea jucătorilor se află în concediu.

● *A. S. G. „Vergu"* convoacă pentru Vineri 20 cor. la orele 21,30 pe toți membrii din comitet la sediul său din Calea Călărașilor 277.

● *„Vulturii Carpaților" convoacă la sediu pe toți jucătorii săi, pentru comunicări urgente, astăseară, Joi, orele 9. Deasemenea, sunt convocați și toți membrii din comitet.*

Scrisori din Praga

Douăzeci de goaluri în două matchuri...

Burkert, portarul echipei naționale, vrea să plece în Bulgaria ca... antrenor

Footballul cehoslovac și în special acela din Praga trăește momente destul de liniștite. Vremea este cu totul nefavorabilă pentru football dar aceasta nu împiedică deloc disputarea matchurilor.

DOUAZECI DE GOALURI...

Duminică a fost un timp excepțional de rău. Toată ziua a plouat amestecat cu zăpadă și a fost foarte frig.

Cu toată această vreme defavorabilă pentru orice sport s'au disputat la Praga două matchuri foarte interesante.

In program cuplat s'au jucat pe arena Slavia în fața a numai 4.000 de spectatori matchurile Slavia—S. K. Nuste și Sparta—Bohemians.

Programul acesta este inedit pentrucă în cursul acestor două matchuri s'au marcat nu mai puțin de 20 de goaluri, internaționalii, cari au jucat contra României în ultimul match al anului trecut, dând dovadă de o eficacitate excepțională.

In primul joc a terminat învingătoare Slavia, care a realizat scorul de 12-0 (9-0). Punctele au fost marcate de Bican (3), Vytlacil (3), Horak (2), Bradac (2), Vacek și Simunek. Daucik a ratat un penalty.

A fost un match la o poartă, în care terenul extraordinar de greu a lăsat să se vadă în toată întinderea ei, sdrobitoarea diferență tehnică dintre cele două echipe.

SPARTA-BOHEMIANS

Al doilea match a opus Sparței pe Bohemians. Campionii au câștigat cu 7—1 (3—0) mai ușor decât se așteptau cei mai optimiști susținători ai ei.

Rezultatul se datorește în cea mai mare măsură lipsei totale de condiție fizică, pe care au arătat-o jucătorii lui Bohemians și care a fost hotărîtoare pe terenul desfundat, pe care se juca matchul.

Punctele au fost marcate în ordine de Seman, Riha (din 11 metri), Nejedly (3), Földes și Rado.

BURKERT VREA SA PLECE IN BULGARIA

Monotonia acestei ierni cu timp urît pare să fie întreruptă de scandalul dela Brno, care a isbucnit între Burkert, portarul echipei naționale, și Zidenice.

Burkert și-a anunțat gruparea că are un angajament din Ungaria și vrea să-i dea urmare. Cu alte cuvinte, că vrea să părăsească gruparea.

Clubul s'a opus și atunci Burkert i-a anunțat din nou că dacă nu va fi lăsat să plece în Ungaria... va pleca totuși, chiar dacă Zidenice refuză să-i dea deslegarea.

Va pleca anume în Bulgaria unde va activa ca antrenor la una din grupările fruntașe, dela care are o ofertă foarte interesantă.

Cearta este în toi dar se pare că în cele din urmă Burkert va fi satisfăcut deoarece cei dela Zidenice vor face tot posibilul pentru a-și păstra portarul lor standard.

Lupta pentru Toldi...

BOCA JUNIORS

concurează pe Rovine Grivița...

Sudamericanii au trimis la federația maghiară biletul de tren și vapor și... 15.000 lei, bani de buzunar

In goana după Toldi, masivul și celebrul inter dreapta al lui Ferencvaros, cluburile din cele mai diverse și depărtate latitudini ale globului se concurează între ele cu mijloace nebănuite.

Iată că după... Rovine Grivița, care a plătit nu mai puțin de 20.000 lei pentru... vărul lui Toldi, s'a mai ivit o grupare dornică să-l angajeze pe brunetul și recalcitrantul înaintaș pestan.

BOCA JUNIORS S'A ADRESAT LA M. L. Sz.

In cursul săptămânii trecute a sosit la federația maghiară de football o scrisoare din partea clubului Boca Juniors, din Buenos Aires, al treilea clasat în campionatul național al Argentinei.

Scrisoarea, care era adresată d-lui Kemenessy, vicepreședintele Ferencvarosului, privea deslegarea lui Toldi, pentru clubul argentinean.

15.000 LEI BANI DE BUZUNAR...

In această scrisoare, gruparea argentineană întreabă pe conducătorul pestan pentru ce sumă este dispus Ferencvaros să se despartă de Toldi și îi comunică acestuia că i-a trimis printr'un intermediar biletul de tren și vapor până la Buenos Aires și... 15.000 lei bani de buzunar, ca să aibă pe drum.

Biletul de tren pentru vagon de dormit, acela de vapor pentru clasa I-a și suma de 500 pengoe sunt suficiente pentru a demonstra posibilitățile clubului argentinean și să aureasă mirajul unei călătorii în America de Sud.

TOLDI NU ȘTIE NIMIC

Dar Ferencvaros nici nu se gândește să se despartă de Toldi și a răspuns negativ ofertei făcute de sudamericani fără măcar să arate această ofertă jucătorului.

Dealtfel acesta are încă contract cu Ferencvaros și nu poate părăsi gruparea decât cu asentimentul acesteia. Altfel, dacă Ferencvaros a răspuns negativ, Toldi rămâne sigur în Ungaria.

DAR NU NUMAI TOLDI E SOLICITAT...

Dar nu numai Toldi este solicitat în America de Sud și în special în Argentina.

Se pare că River Plata, clubul milionarilor, achiziționează toți jucătorii sud americani excepționali și celelalte grupări sunt nevoite să aducă jucători din străinătate.

Și cum footballul din Europa Centrală este celebru datorită turneului lui Ferencvaros și antrenorilor unguri și cehi... ofertele acestea sunt explicate în totul.

Pentrucă, într'adevăr, alți doi jucători maghiari — doi cunoscuți internaționali ai Hungariei — au luat drumul Americei de Sud.

Cseh și Sas au plecat deocamdată în Franța dar este mai mult decât sigur că ei vor pleca mai departe spre Buenos Aires.

Cum și-a început cariera

Gheorghe Pârvulescu

Cu mingia... de cârpă pe maidanul „Via lui Gherase". Un părinte asportiv. Bătaia cea „ruptă din Rai", nu l-a putut îndepărta de football

In continuarea anchetei noastre printre cluburi și jucători vom prezenta astăzi pe Gheorghe Pârvulescu, o figură cunoscută în footballul bucureștean. Interesându-mă unde pot găsi pe „Mielu", am aflat cu ușurință că locuește în cartierul Plevoianu, împreună cu familia sa.

Acum sunt un bun gospodar

Iată-mă în fața casei unde locuește „masivul fundaș, care era odată spaima înaintașilor adverși.

Privind în curte, zăresc pe „Mielu", îmbrăcat destul de sumar, în ciuda frigului care domnea — spărgând lemne.

Amabil ca totdeauna „Mielu" mă invită în noul său cămin, unde duce o viață de adevărat gospodar, împreună cu tânăra soție.

Pus în cunoștință de cauză Mielu îmi stă bucuros la dispoziție și începe să-și depene firul amintirilor.

Pe maidanul „Via lui Gherase"

M'am născut în anul 1911 în același cartier în care locuesc și astăzi. După ce am terminat cursurile școalei primare am început să joc football. Dar nu foot-ball la grupare, ci football pe... maidan.

In împrejurimi era un maidan așa zis „Via lui Gherase".

Aci ne întâlneam în fiecare după amiază toți băeții din cartier cari iubeam acest sport.

Nelipsiți erau Stanciu, Costică Lăpușneanu, Miticuță Vasilescu și Goguță Iordăcheseu.

Când eram mai înfierbântați, îl vedeam pe tata din depărtare care venea să mă ia acasă.

Nici acum nu pot uita bătăile pe cari le mâncam în fiecare seară.

Toate acestea au durat până în anul 1926 când am debutat în echipa de juniori a clubului „Prietenii Naturii". Dar această grupare desființându-se am plecat toți jucătorii.

Eu am trecut la Avântul Sportiv unde m'am comportat destul de bine.

Fluturatec, nu aveam deloc stabilitate.

Inființându-se gruparea „Ovidiu Oituz" de sub președinția d-lui Ionescu-Vlad, n'am mai stat pe gânduri și am trecut în acest club.

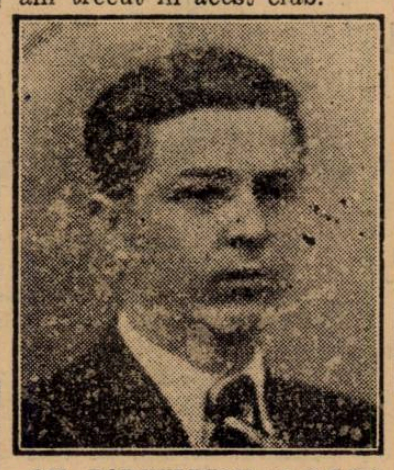

GH. PARVULESCU (A.G.E.R.)

Atmosfera care domnea în această grupare mă făcea să cred că nu voi mai pleca de aci.

Dar iată că intervine ghinionul.

Ne mai având fonduri se desființează și acest club spre regretul tuturor.

Trecem la Venus

Acum eram jucători cu velități. Nici nu ne mai gândeam să activăm în grupări ca acele de până acum.

Atât eu cât și ceilalți camarazi ai mei trecem la Venus, ținta noastră de demult. Nu pot uita matchurile pe cari le-am jucat sub culorile Venusului, având camarazi pe Puiu Nicolaescu, Gheorghiade și Costel Constantinescu.

Iată că d. Alfred Paximade înființează un nou club „Poliția".

Având nevoe de jucători recrutează elemente valoroase din clubul Venus.

Ca niște nomazi schimbăm din nou clubul și iată-ne în clubul „Poliția".

Iarăși intervine ghinionul că și acest club se desființează după ce reușisem să ne afirmăm.

Vremuri de glorie

Mă înscriu în gruparea „Sportul Muncitoresc" unde activez ca fundaș stânga în prima echipă.

Colegii mei de club m'au convins să părăsesc și această grupare pentru a trece la A.G.E.R., care era pe atunci în plină ascensiune. Din anul 1934 și până în 1937 am cunoscut epoca mea de glorie. Gruparea A.G.E.R., activa în categoria I-a a campionatului districtual.

Performanțele continue ne-a adus titlul de campioni și promovăm în categoria Onoare.

Și în această categorie unde am avut adversari redutabili am reușit să cucerim campionatul districtual cât și campionatul „Ligii de Sud". Și iată-mă acum jucător de divizie națională... C.

Și în clubul A.G.E.R., cred că îmi voi încheea activitatea.

In anul 1937 am fost serios lovit la picior în urma căreia mă resimt și astăzi.

Datorită acestui motiv nu am putut activa în campionatul anului 1938.

Ce ocupație ai în clasa socială?

Deși mi-a plăcut sportul nu am neglijat să-mi creez o situație cât mai onorabilă în societate.

Acum ocup un post de funcționar la o mare întreprindere.

Luând informațiile cari îmi trebuiau mulțumesc prietenește lui „Mielu" și părăsesc căminul unui sportiv care-mi promite că în sezonul viitor va reapare din nou pe terenul de sport de care-l leagă atâtea amintiri frumoase.

Șt. Ionescu

Convocări

● PEBE, *în vederea reluării activității, convoacă pentru astăzi, Joi 19 Ianuarie 1939, orele 18, la sediul grupării str. Caransebeș nr. 1, următorii membri ai secției de foot-ball:*

Năstase, Peticilă, Ionescu Radu, Sarvaș, Kempf I și II, Ionescu Nicolae, Trandafir I și II, Ioan Ioan, Filipescu, Mitrofan, Iordăchescu Bibi, Vasilescu M., Gheorghe Gh., Gheorghe Nicolae, Metodi, Cocorando, Neacșu, Copaci Emil, Popiceanu, Dumitrescu Ioan și Dumitrescu Ștefan.

Hipodromul Băneasa Trap

va fi amenajat în vederea meetingului internațional

Meetingul internațional care va avea loc la începutul lunei Iunie la Băneasa Trap este principalul punct de atracție al activității de trap din anul curent. Comitetul societății hipice române a cărei intensă preocupare pentru bunul mers al curselor de trăpași este notorie, a și început să avizeze la măsuri.

In primul rând hipodromul va fi special amenajat în vederea acestei grandioase manifestări.

El va fi astfel amenajat încât să poată fi o revelație în materie.

Incinta tribunei va suferi serioase modificări. Intrucât se prevede o afluență de peste 15.000 de spectatori se vor construi noui tribune. Peluza va fi mutată.

Pe scurt, cu ocaziunea meetingului internațional, hipodromul Băneasa Trap va avea aspectul unuia din cele mai elegante și spațioase câmpuri de curse din Europa.

Alergările de trap

BANEASA TRAP; Ziua V-a

Duminică 22 Ianuarie

— PROGRAM DEFINITIV —

Premiul AZUGA — Handicap 13.000 lei

2100 Mister
2120 Pinkerton
2140 Bunel, Puica
2160 Tufănica
2180 Pikaver *) Leu *)
*) Fără pariuri

Premiul ALAN — Condiție 11.500 lei

1700 Mohor, Desiș, Bravo, Parma
1740 Jeles II, Harry Piel *) Geisha
1760 Pinkerton, Pikaver **) Dolly Worthy
1780 Pacahantos, Voevodul Țiganilor, Curier
1800 Giuditta *) Luntraș, Spic
1820 Bruma II, Guardian Girl
*) Cu triplă intrare
**) Fără pariu

Pr. ARGHITA — Condiție (1/1) 11.500 lei

2100 Lin, Kirasa
2120 Comoara, Crăiasa
2140 Strengar, Desiș
2160 Sorana
2180 Furor, Cavaler, Ostaș, Primăvara
2200 Harry Boy

Premiul ALBESTI — Handicap 11.500 lei

1700 Daisy Worthy, Valmaș, Luna, Peter Volo, Kirasa, Desiș, Crai, Comoara, Crăiasa
1720 Fudul
1740 Strengar, Elena
1760 Diadia Lul, Sorana, Va-ta, Peter Gordon, Guy Worthy
1780 Dudu Gordon
1800 Betiv
1820 Tais

Pr. ARION — Condiție (1/10) 18.000 lei

2140 Pinkerton, Mura II, Igor, Jarvis, Peceora, Champion junior, Spic
2160 Luntraș, Gruia, Pock
2180 Cupidon, Anny Worthy, Havana, Nation, Talaz, Ducesa, Ben Hur, Ieroșca II
2200 Kundry, Viziru

Premiul ALBINO Performanță — 11.500 lei

2100 Dor de Ducă, Diadia Lul, Guy Worthy, Harry Boy.
2120 Pan Worthy.
2140 Primăvara.
2160 Zvon, Vrăjitor, Tais.
2200 Sultana.

Premiul ASTORGA Handicap — 15.000 lei

1700 Dolly Worthy, Peter Worthy, Igor, Kamaa, Dorna.
1720 Bruma II, Kismet, Katinca, Fachantos.
1740 Venezia, Torent, Guardian Girl, Talaz, Szelvesz, Pleava
1760 Edith, Hercegnö, Oszlany, Rosalinde.
1780 Lucifer II.
1820 Antrag.

La Nisa

Grajdul James Hennessy a câștigat clasicul Prix de Monte Carlo

La Nissa a avut loc o interesantă reuniune de obstacole, Duminică 15 Ianuarie, care a avut în fruntea afișului Prix de Monte-Carlo — 175.000 franci — 3.500 metri.

In legătură cu acest premiu clasic este interesantă transformarea prin care a trecut el dela 1870, data de când el există. La inceput pe 4.500 metri, Prix de Monte Carlo se reduce succesiv până la 2.700 metri în 1883. Se urcă iar la 3000 metri, distanță la care el se menține până în 1927, când ajunge la 3900 metri. Astăzi el comportă aceeași distanță.

Orangeau care anul acesta nu s'a plasat decât al patrulea — cedând primul loc, colegului său de grajd Grey Talk — are la activul său două victorii consecutive în acest premiu, în 1937 și 1938.

La început leader a fost Le Bambino, care după un tur cedează locul întâi lui Bûcheur, In acest timp Graif Talk se apropie de primul pluton. Atacând pe ultimul kilometru el reușește să-l întreacă pe Bûcheur, care pierde și locul doi în favoarea lui Swang Song.

Le Bambino a căzut la ultimul gard.

1	Grey Talk	62	S. Rochel
2	Swan Song	68	E Mantelet
3	Bucheur	63½	H. Gleizes
4	Organeau	72	R. Dubus
5	Phenicien	64½	G. Gigant
6	Azamath	660	R. Bates
7	Cheddad	66	Galaurchi
8	Le Bambino	66	Bonaventure

8 lung., 10 lung., 8 lung.
Timp: 4' 05" 2/5.
Cota: 12 franci, 7 franci, 9 franci, 7 franci pentru 5.

Gray Talk (Gris Perle și Take a Step) aparține d-lui James Hennesy și e antrenat de G. Batchelor.

Gray Talk face parte din același antrenament cu Orangeau, sosit al patrulea.

TINERETUL PE PRIMUL PLAN

Programele noastre de trap în trecut au comportat variate și îndelungate comentarii. Unele justificate integral, altele în parte, iar câteva deloc. Deci, vom recunoaște că acest program a mers în ritm cu timpul.

Fără nici un rizic vom afirma că am reușit în fine să atingă perfecțiunea.

In acest sens, o cât de sumară examinare a tabelei câștigurilor trăpașilor din anul trecut este revelatorie.

De remarcat solicitudinea manifestată față de caii tineri. Intr'adevăr, aceștia au reușit câștiguri mulțumitoare. Evident, procedeul este admirabil și ar trebui continuat. Ceva mai mult. In actuala situație accentuarea regimului protecționist pentru tineret este recomandabilă. Avem cai tineri de mare valoare cari trebuesc din plin recompensați.

Nu-i vorbă, societatea hipică română a sezizat situația. O primă măsură a și luat. A mărit alocațiunea Derbyului la cocheta sumă de un sfert de milion. Prin aceasta s'a mai evidențiat și o mare solicitudine față de crescătoria indigenă.

Nu trebuește însă uitat că avem și cai tineri străini de valoare ridicată.

Și pentru aceștia se impune un tratament favorabil.

Ca deviză, programul trebue să treacă tineretul pe primul plan.

Concurenți belgieni la meetingul internațional

La meetingul internațional care va avea loc în Iunie, la Băneasa-Trap vor participa și trăpași belgieni. Printre alții va lua parte și excelentul Calumnet Edge.

Ch. Martens va deplasa la noi un important număr de vedete.

Informații

● SE ATRAGE atențiunea conducătorilor de trap că sunt obligați să depună la secretariatul societății hipice române până Sâmbătă la ora 12 o declarație prin care să specifice proprietarii la cari au angajat prima conducere, eventual a doua sau a treia.

● **PANA la 1 Februarie se va face a doua inscriere în Derbyul de trap din anul curent.**

● **LA BANEASA-TRAP se vor face noui ghișee de mutual.**

● IEROȘCA II a trecut în antrenament la T Marcu.

● CHI CHI și COGORIȚA, prăsitoarele d-lui major V. Moisescu au fost trimise la herghelia Târgșor.

● DODOI și CSINOS sunt pline cu Blue Boy. Ambele sunt proprietatea d-lui sublocotenent Săvescu.

● LA HERGHELIA Târgșor au mai fost trimise Gouvernante și Ce mai faci?, cari aparțin d-lui Karmitz.

● TOT la Târgșor se află și prăsitoarea Biskra care actualmente aparține d-lui Karmitz.

● COLUMBUS și ELLY. proprietatea d-lui dr. Adem au trecut în antrenament la Grunwald.

In legătură cu Grand National

Royal Mail și Macauley

învingători fiecare, în câte o cursă preliminară Grand Nationalului

Royal Mail, care are la activul său o victorie în Grand Nationalul din 1937 și care contează și anul acesta printre favoriți, a luat un galop de sănătate în Fosse Optional Selling Steeple Chase — 85 lire — 3200 metri. El a câștigat această cursă, cu extremă ușurință nefiind nici un moment în dificultate.

Royal Mail s'a supus cu o docilitate rar întâlnită la un cal, călărețului său, care l-a condus destul de energic, dar și cu precauție.

REZULTATUL CURSEI

1. Royal Mail 76 (Danny Morgan).
2. Ahanesk 75 (R. Morgan).
3. Iriseh Morning 67 (H. A Jones).

5 partanți.
10 lung.—2 lung.
Timp: 4' 48" 4/5.

Royal Mail (My Prince și Flyng May) aparține d-lui C. Evans și este antrenat de Ivor Anthony.

*

Un alt serios candidat în viitorul Grand National este și Macauley care a repurtat Joia trecută la Sandown Park, cea mai meritorie victorie din cariera sa. Deși purta o greutate excesivă — 79½ kg. — a câștigat cu șase lungimi asupra lui Rightun, un cal de clasă.

Prin această cursă, proprietarul lui Macauley a urmărit să dea pensionarului său un ultim galop mai serios, în vederea dificilului Grand National.

REZULTATUL

Prince 's Handicap Steeple Chase
332 lire—5825

1. Macauley 79½ (T. Edler).
2. Rightum 78 (J. Bissill).
3. La Touche 70 (R. Burford).

13 partanți.
6 lungimi—6 lungimi
Timp: 7' 53" 1/5.

Macauley (Bolingbroke și Conette) este antrenat de East Claudon și aparține d-lui B. A. Steele.

Ce este mai semnificativ la această victorie a lui Macauley, este faptul că el a dispus de opt cai pe care îi va întâlni — probabil — și în Grand Nationalul care se va disputa Vineri 24 Martie la Aintree.

Este probabil ca Macauley să mai ia startul și în Red Rose Chase — la Hurst Park — și în Cheltenhan Gold Cup.

*

D. R. Petre a decis ca în viitorul Grand National să încalece pe St George II, fosta lui montă Pet Song, suferind Joi la Sandown Park un accident de parcurs.

*

Gentelmanul american, d. Sains Stoddard și soția sa, au părăsit New-York-ul zilele acestea, îndreptându-se spre Europa. D. Stoddard va încăleca în Grand Nationalul din Martie curent pe Milano, care este proprietatea sa.

Alergările de trap

BANEASA-TRAP; Ziua VI-a

Marți 24 Ianuarie 1939

— PROGRAM DEFINITIV —

Premiul ALMANSOR Handicap — 13.000 lei

1700 Parma.
1720 Zalud, Zgomot, Luța.
1740 General Worthy, Bunel, Spic.
1760 Pikaver*), Domnica, Leu*).
1780 Rugina, Dorna.
1800 Pacahantos.
1820 Coconaș.

*) Fără pariu.

Premiul AGIGEA Condiție — 15.000 lei

2140 Harry Piel*), Dorna.
2160 Pacahantos, Curier.
2180 Rai, Bruma, II, Luntraș, Eftin Coconaș.
2200 Brebenea, Ninon, Ieroșca II, Viziru.
2220 Viitor.
2260 Havana, Gruia.

*) Cu triplă intrare.

Premiul APAHIDA Record — 13.000 lei

1700 Sultana, Makrele, Sultan II Tava.
1720 Bunel, Handicap.
1740 Peter Worthy, Igor.
1760 Pacahantos, Voevodul Țiganilor, Torent, Guardian Girl, Talaz.
1780 Hercegnö.
1800 Farao.

Premiul ALMAȘ Handicap — 11.500 lei

2100 Luna.
2120 Fudul.
2160 Cavaler, Lancia, Va-ta, Pan Worthy, Guy Worthy.
2180 Dudu Gordon.
2200 Betiv, Zenit.
2220 Tais.
2240 Puica.

Pr. PRINCIPATELE UNITE Handicap — 18.000 lei

1700 Kismet, Catinca, Voevodul Țiganilor.
1720 Giuditta, Cupidon, Venezia, Torent, Guardian Girl, Fama, Talaz, Szelvesz.
1740 Edith, Luntraș, Hercegnö, Oszlany, Amsel, Naplopo, Rosalinde.
1760 Theodora, Lucifer II, Pal, Anny Worthy, Naverno, Nation, Blondella.
1780 Voraus.
1800 Champion, Antrag.

Pr. ADBELL TODDINGTON Condiție (1/20) 15.000 lei

2140 Bruma II, Cupidon, Havana Grula, Nation, Jarvis, Pock.
2160 Viitor, Kundry, Ducesa, Ben Hur, Coconaș.
2180 Primrose.
2200 Blondella.

Premiul ARMENIȘ Condiție (1/2) 15.000 lei

1660 Crai.
1680 Cavaler.
1700 Mohor, Ghimp, Arvuna, Vrăjitor.
1720 Bravo, Parma, Geisha.
1760 Olenca, Vuet, Handicap.
1780 Pinkerton, Busuioc, Lăcrămioara, Champion jr.
1800 Pikaver*), Mura II, Sorvanet.
1840 Kamaa.
1860 Bruma II.
1880 Ninon.
1960 Talaz.

In vederea Marelui Premiu al Americii

Parte din concurenții străini s'au antrenat la Vincennes

Concurenții străini ai marelui premiu al Americii: Harper Hanover (M. Capovilla) Hanover Peter's (J. Kreithof) și Probst (Charly Mills) au făcut un antrenament pe pista dela Vincennes.

A impresionat în special Probst, care arată o formă excepțională.

SPORTURI DE IARNA

Toți așii skiului românesc

și-au dat întâlnire în campionatele naționale

Duminică ultimele antrenamente

Se anunță o participare numeroasă

Campionatele naționale vor deschide în acest an seria marilor concursuri și evenimentul după cum este și natural preocupă într'o largă măsură pe toți amatorii skiului.

ULTIMELE PREGATIRI

Ultimele pregătiri în vederea „naționalelor" se vor face de către cluburi și skieuri, Duminică, Luni și Marți când skieurii români vor lua parte la concursurile care se organizează în diferite colțuri de țară.

La Prejmar în munții Sebeșului, clubul de ski din Sibiu va organiza un mare concurs la care vor lua parte reprezentanții cei mai autorizați ai societăților germane din România.

La Bonloc, dacă va fi zăpadă suficientă, Clubul Turistic Brașov va organiza un concurs de sărituri.

La Piatra Mare Asociația Amicii Predealului proectează o cursă de coborîre: bine înțeles totul este în funcție de starea zăpezii.

In Bucegi nu va fi nici un concurs oficial, în schimb skieurii se vor antrena intens și în cele trei zile libere se prevede o mare afluență la Vârful cu Dor și în general la toate cabanele din masivul Bucegilor.

In Banat reprezentanții calificați ai acestei regiuni se vor întâlni în munții Semenicului cu ocazia concursului organizat de clubul U. D. R., iar la Muntele Mare în inima Ardealului, clujenii vor organiza și ei un concurs.

Astfel se prezintă situația în cele trei zile libere ce-au mai rămas concurenților înaintea naționalelor și după cum se poate constata programul este destul de încărcat.

PREGATIRI PE TOATA LINIA

Federația este și ea serios preocupată de organizarea acestei competițiuni.

Duminică d-nii: av. Nicolau, Toma Calista și Filică Pascu vor examina traseul cursei de coborîre și panta de slalom.

La Bușteni d. maior Medeleanu și cpt. Sangiorgian vor alege traectul pentru cursa de 18 km. și 4×10 km. ștafetă.

MIERCURI SEARA SE VA INTRUNI LA PREDEAL COMITETUL FEDERAL

Miercuri 25 Ianuarie ora 18 se va întruni la Predeal comitetul federal, spre a lua ultimele măsuri în legătură cu organizarea campionatelor.

MIERCURI SE INCHID INSCRIERILE

Miercuri 25 Ianuarie se închid înscrierile și se atrage atențiunea cluburilor că după această dată nu se mai primește nici o înscriere. Joi se va face tragerea la sorți a concurenților.

Astăzi se desfășoară

pe Valea Prahovei și în toate centrele de munte eliminatoriile concursurilor străjerești de ski

Urmând programul concursurilor de ski, întocmit după indicațiile Străjii Țării, astăzi vor începe primele manifestațiuni oficiale de ski, rezervate străjerilor. In Sinaia, Poiana, Țapului, Bușteni, Azuga, Predeal, precum și în toate celelalte centre de munte, stolurile își vor disputa concursuri menite să descopere elementele valoroase care vor fi apoi selecționate în vederea concursurilor ce se vor desfășura la 29 Ianuarie, între stolurile din fiecare localitate și la 12 Februarie, între stolurile din legiuni.

Străjerii sunt împărțiți pe vârste în patru categorii: 10—12 ani, 12—14 ani, 14—16 ani, 16—18 ani, pentru fiecare categorie ce organizează probe speciale și anume: coborîre, curse de ștafetă, cursă pe cuiburi, slalom, etc.

Concursurile pe legiuni, vor fi filmate, iar în fiecare centru comandanții de stol împreună cu reprezentanții cluburilor de ski, au luat toate măsurile pentru antrenarea elementelor ceeace s'a făcută prin cursuri în timpul vacanței și a continuat apoi după deschiderea școlilor în zilele de Joi și Sâmbătă după amiază.

Noui cluburi de ski la Brașov

La federația română de ski s'a primit cererea de afiliere a două grupări brașovene. Este vorba de „Asociația sportivă Metrou" și „Asociația sportivă a municipiului Brașov", condusă cu prăcepere de d. ing. Voicu, fostul președinte al comitetului tehnic din F. R. S.

Cele două grupări își propun să desvolte o vie activitate în domeniul skiului.

In momentul de față, în Brașov, sunt următoarele grupări care practică skiul:

Clubul de Ski Brașov (KSV).

Clubul Turistic Brașov (BTE).

Encian, I.A.R., Metrou, și Asoc. Sp. a municipiului Brașov.

Buletinul meteorologic sportiv

Direcțiunea Oficiului Național de Turism comunică următorul buletin meteorologic sportiv după datele culeze azi 18 Ianuarie și centralizate până la ora 18.

Sinaia. Grosimea zăpezii 39 cm., cerul parțial acoperit. Temperatura +2 gr. Zăpadă înghețată, nefavorabilă pentru sky și ascensiuni. Vizibilitatea 2 km.

Poiana Țapului. Grosimea zăpezii 30 cm., temperatura la ora 8 dimineața +1 gr., la ora 13, +11 gr. Zăpadă cu crustă întărită, nefavorabilă pentru sky și ascensiuni. Vizibilitatea 10 km.

Stâna de Vale. Grosimea zăpezii 15 cm., cerul complet acoperit. Temperatura +5 gr. Moină. Zăpadă nefavorabilă pentru sky și ascensiuni. Vizibilitatea 4 km.

Vatra Dornei—Punctul de observație cabana Suhard. — Grosimea zăpezii 17 cm., cerul complet acoperit. Temperatura 0 gr. Moină. Zăpadă nefavorabilă pentru sky și ascensiuni. Vizibilitatea 10 km.

Venus II a învins Telefon Club II cu 1-0 (1-0, 0-0, 0-0)

Aseară s'a jucat la Oteteleșanu primul match în cadrul campionatului regional de hockey pe ghiață, cat. II, între echipele secunde ale Venusului și Telefon Clubului.

Venusiștii au obținut o victorie la limită, mulțumită punctului marcat de Hartel II, chiar în prima repriză.

S'au remarcat dela învingători Hartel II, Hariton, Alexandrescu P., iar învinși: Hușan și Polizu.

Au condus d-nii Smerecinski și Welter, următoarele formații:

VENUS II: Butnei-Alexandrescu P., Vlad R.-Dan Alex., H. Popescu, Alexandrescu M., Hariton, Hartel II, Andreescu.

TELEFON CLUB II: Apăteanu — Tucker, Polizu — Preiss, Hușan, Pollak — Bumbășescu, Gebefügi, Paraschivescu.

Derbyul campionatului regional de hockey,

se dispută astăseară între echipele

Venus-Sp. Studențesc

Astă seară la patinoarul Oteteleșanu se dispută al treilea match în cadrul campionatului regional.

De astă dată se întâlnesc cele două echipe neînvinse, „Venus" și „Sportul Studențesc".

Fără îndoială partida de astă seară se anunță cea mai interesantă dintre toate, disputate până acum.

Va fi un adevărat derby. Pe de o parte elanul tinerilor studenți, pe de altă parte technica Venusului, promit un spectacol pasionant și disputat.

Cele două echipe vor prezenta următoarele formațiuni:

VENUS: Hartel — Gali, Marinescu — Bărbulescu, Florin Popescu, Slovenz (Pascu).

SP. STUDENȚESC: Iliescu — Costescu, Căpitănescu — Grecescu, Cosman, Parteniu — Roșu, Smerecinski, Brezeanu.

Arbitri vor fi d-nii Victor Tănase și Lupu, cari vor fluera începutul ostilităților la ora 22.

De Graffenried

s'a înscris în campionatul de ski

Campionatul de ski al automobiliștilor pe care confratele parisian „L'Intransigeant" îl va organiza în ziua de 26 Ianuarie la Auron-les-Donnaf, își are succesul asigurat. Recent, organizatorii au mai primit înscrierile alergătorilor E. de Graffenried (Elveția) și John de Juy (America).

Lista înscrierilor se prezintă cum nu se poate mai bine ea conținând numele consacraților: Louis Chiron, Jean-Pierre Wimille, Raymond Sommer, Rene Dreyfus, Robert Brunet, Ralph, J. C. d'Ahetze, Christian Kautz, Anne Itier, E. de Graffenried și John de Puy.

Se pare că lista va fi completată cu alte nume, întrucât se vorbește foarte insistent și de participarea altor ași străini.

Organizatorii anunță participarea lui Felix Boudot în proba special rezervată concurenților în „Raliye-ul Monte Carlo".

De pe ghiață...

Jucat Duminică seară la Kattowice, împotriva formației DAB. Im fața a 10.000 (!) de spectatori, canadienii au câștigat cu 10:1 (1:0, 4:0, 5:1).

*

F. T. C. la Tallin, a învins Estonia cu 6:1.

*

IN CADRUL campionatului Germaniei la Berlin, Berliner Sch C. a dispus de E. K. E. cu 2:1 (1:0, 1:1, 0:0). Ertl și Ball au marcat golurile învingătorilor, în timp ce onoarea vienezilor a fost salvată de Csöngei.

*

UNGARIA și-a format echipa pentru campionatele de hockey. Iată lotul jucătorilor:

Portari: Csák și Gathy.

Fundași: Barcza, dr. Békés.

Inaintași: Jeney, Miklós, Róna, dr. Margo, Gosztonyi, Háray, Szomosi, Helmeczy, Pálfalvi, Gergely II.

*

CAMPIONATELE de patinaj artistic ale Ungariei au consacrat pe următorii campioni:

Domni: E. Tertále.

Doamne: E. Botond.

Perechi: Frații Szekrényessy.

*

O ECHIPA selecționată de hockey a Berlinului va juca în cursul săptămânii viitoare la Praga.

*

IN URMA retragerii Suediei dela campionatele mondiale de hockey, comitetul organizator a primit o nouă adeziune, aceia a Belgiei, astfel că numărul țărilor participante a rămas tot 14.

VOLLEY BASKET-BALL

Prin ochiuri... de plasă

● *Comitetul F.R.B.V.-ului va fi nevoit să numească o nouă comisie de legitimări căci, după indisponibilitatea d-lui Emil Drăgan, a intervenit și aceia a d-lui Nicolae Mateescu — numit preș. al comisiei — care, fiind ocupat nu se poate ocupa de comisia de legitimări.*

● *C. S. Delavrancea și-a trimes în ultimul moment adeziunea la campionatul de basket-ball femenin.*

Din echipa nou înscrisă nu vor lipsi cele două jucătoare cari au fost selecționate în combinata Capitalei la ultimul match: Adriana Georgescu și Leny Tomescu.

● *Regiunea Bucegi, ține astă seară ședință în localul U.F.S.R.-ului, ședință în cadrul căreia se vor preda arhivele noilor conducători.*

● Cupa de basket „N. și E. Grozăvescu" organizează pentru mâine seară jocurile restante din primul tur.

Prima partidă va începe la ora 21 între I. P. P. și A. C. T.

Un joc echilibrat, cu toate că echipele sunt din categorii diferite, deoarece I. P. P.-ul a urmat un antrenament foarte serios.

Al doilea joc, va prilejui debutul în această competiție a primei echipe a C. F. R.-ului, căruia sorții i-au decis ca adversar echipa Radului Vodă.

In ultimul match se vor războ Inainte cu Viforul Dacia.

Pagina Boxului

Reclamă americană

Cum a fost prezentat Milică Teodorescu înainte de matchul cu Al. Romero

Răsfoind revista americană „The Knockout"

O pagină din revista americană „Knockout", anunțând matchul cu Al Romero

Am primit eri la redacție ultimul număr al revistei americane „The Knockout", al cărei conținut este exclusiv rezervat boxului.

Apărută la data de 23 Decembrie 1938, deci în preziua matchului lui Milică Teodorescu cu Al. Romero, această revistă se ocupă în termeni cu totul excepționali de compatriotul nostru pe care îl prezintă drept un autentic candidat la cele mai invidiate titluri.

Prima pagină a revistei americane este rezervată fotografiei lui Al. Romero, sub care se găsesc următoarele cuvinte:

AL ROMERO

„Cel mai înflăcărat luptător al ringurilor de azi. Romero luptă Vineri noaptea, la Hollywood, împotriva lui Milo Theodore, campionul european. Romero s'a antrenat cu încredere pentru matchul său și este hotărât să arate că este unul dintre cei mai buni mijlocii din lume. Dacă învinge pe Mil, totul va fi gata pentru o întâlnire cu Solly Kriegen"

GEORGES CARPENTIER

Sub acest titlu găsim în pagina 11-a a revistei americane, următoarele rânduri:

„Privit astăzi drept cel mai de seamă arbitru al Franței, Carpentier este deasemeni proprietarul unei cafenele din Paris. Georges crede că Milo Theodore este cel mai bun welter din lume și, după recomandația sa, Milo a fost adus în America".

EVENIMENTUL IMPORTANT

Pagina 15 a revistei are deasemeni, cuvinte pentru primul match al lui Milică Teodorescu, în America. Sub titlul de mai sus sunt înșirate rândurile:

„Al Romero - *10 reprize* - *156* - Milo Theodore, *fost To-The-Rescue, va susține primul său match în Statele Unite. El vine aci susținut cu putere de Georges Carpentier. La antrenament el are înfățișare senzațională.*

Utilizează admirabil stânga și când lovește cu dreapta, lovitura este formidabilă. Are o lovitură scurtă și seacă. Romero s'a antrenat serios pentru acest match și, ca și adversarul său, lovește sec, năprasnic. Al este unul dintre cei mai înflăcărați boxeuri ai ringurilor americane. El afirmă că este în drum spre titlul mondial al categoriei mijlocii. Cu toate acestea își dă seama că matchul cu Milo va fi o luptă mare și nu neglijează șansele adversarului mai ales dacă acesta va arăta aceiași formă ca la antrenament.

MILO THEODORE

In fine, pagina 13-a este rezervată fotografiei lui Milică Teodorescu, înconjurată de următoarele explicații:

Sus: Campionul european la welter și greutate mijlocie care luptă, Vineri noaptea, împotriva lui Al. Romero.

Stânga de sus în jos: Milo este un boxeur cu o dreaptă ca dinamita. Un băiat de mare clasă. Theodore și Romero vor oferi cea mai interesantă luptă a anului.

Dreapta de sus în jos: Theodore a fost trimis aci de Georges Carpentier. Românul este un formidabil puncheur. Milo dispută prima lui luptă în această țară, Vineri noaptea, la Hollywood.

Jos: *Milo Theodore*, fost Milo To-the-Rescul, sub managamentul lui Gus Wilson.

RECLAMA AMERICANA

După cum ușor se poate constata, debutul lui Milică Teodorescu în America a fost precedat de o reclamă cum numai yankeii știu să facă. Este adevărat că această reclamă se prezintă cam exagerat și conține, pe alocuri, unele inexactități dar, se vede treaba că promotorii americani știu ce au de făcut când este vorba să lanseze o nouă vedetă.

In orice caz, faptul că nu a cedat decât discutabil la puncte unui adversar care este considerat dincolo de ocean, drept probabil candidat la titlul mondial mijlociu, este o notă foarte bună pentru compatriotul nostru care, suntem sigur, va face carieră și în America.

MATCHUL CU CEFERINO GARCIA

La 27 Ianuarie, Milică Teodorescu urmează să susțină al doilea match pe pământul Americei. Tot la Hollywood el va înfrunta pe Ceferino Garcia fostul challenger al lui Harry Armstrong, campionul lumii la categoriile ușoară și semi-mijlocie.

In vederea acestui match, Milică Teodorescu a plecat cu managerul său Gus Wilson în munți, unde își desăvârșește antrenamentul.

Sâmbătă și Duminică

Se vor desfășura semifinalele și finalele campionatului regional de box amator

Sorții aruncă în luptă cei mai buni pugiliști români

Sâmbătă și Duminică (21 și 22 Ian.) se vor desfășura în sala A. C. T. din strada Luterană, semi-finalele și finalele campionatului regional de box amator.

Până acum, unul din campioni, a fost detronat: Ludovic Sângheorghe! Să fie oare acest fapt de „mal augur" pentru ceilalți campioni?

Rămâne de văzut! Cert este că toți iubitorii acestui sport nobil, nu vor lipsi dela aceste două seri: Sâmbătă și Duminică.

Boxeurii calificați pentru semifinală:

CATEGORIA MINIMA

L. Herșcovici (Turda);
Ion Petrescu (Turda).

CATEGORIA HARTIE

Păun Petre (A.C.T.);
Gh. Bidrinschi (C.F.R.-B.T.);
Florea Mihăilescu (Victoria);
Gh. Mătăsaru (Prahova).

CATEGORIA MUSCA

Tutoianu C. (Turda);
Ilie Impăratu (Tir);
Chiriac Ion (Turda);
Dobrescu N. (J. C.).

CATEGORIA COCOȘ

N. Rădan (Turda);
I. Vânătoru (A.C.T.);
D. Mogoș (A.C.T.);
Mircea Nicolae (J. C.).

CATEGORIA PANA

Corcodel Gh. (A. C. T.);
Zamfir D-tru (Central);
Ion Popa (Tir);
Obăgilă Puiu (Central).

CATEGORIA UȘOARA

Tinichez Nicolae (A.C.T.);
Stolanovici Ion (A.C.T.);
Mehedințeanu A. (Turda);
M. Theodorescu (Tir).

CATEGORIA SEMI-MIJLOCIE

Gh. Petrescu (C.F.R.-B.T.);
Vasile Roșca (Tir);
Grigore Matei (Tir).

CATEGORIA MIJLOCIE

Luca Dumitru (A.C.T.);
Stănculescu N. (Turda);
Marinescu Ion (C.F.R.-B.T.).

CATEGORIA SEMI-GREA

Gh. Georgescu (J. C.);
Ionescu Petre (Turda);
Petre Tofan (Turda).

CATEGORIA GREA

Gh. Constantinescu (Tir);
Ionescu D. (Luceafărul);
Gheorghe Georgescu (Tir).

Breack... stop... out...

Intâlnirea dintre francezul Temer și belgianul De Ridder, desfășurată zilele trecute la Bruxelles s'a sfârșit cu victoria la puncte a ultimului. In repriza cincea Temer a fost la pământ pentru 8 secunde.

✱

Pierre Charles, fost campion de categorie grea al Europei, nu va mai primi licența întrucât a pus k. o. pe un arbitru oficial care dăduse o decizie nefavorabilă unuia dintre elevii săi.

✱

Italo Colonello a părăsit Franța îndreptându-se spre America unde va susține trei matchuri. Primul îl va pune în fața lui Bob Pastor.

✱

Matchul pentru titlul de campion al Angliei la categoria ușoară, între deținătorul Eric Boon și Danahar, se va disputa în seara zilei de 23 Februarie pe arena Harringay.

✱

Gustav Eder, campionul semimijlociu al Germaniei, își va apăra titlul în fața venezuelului Huditch. Matchul va avea loc la 10 Februarie.

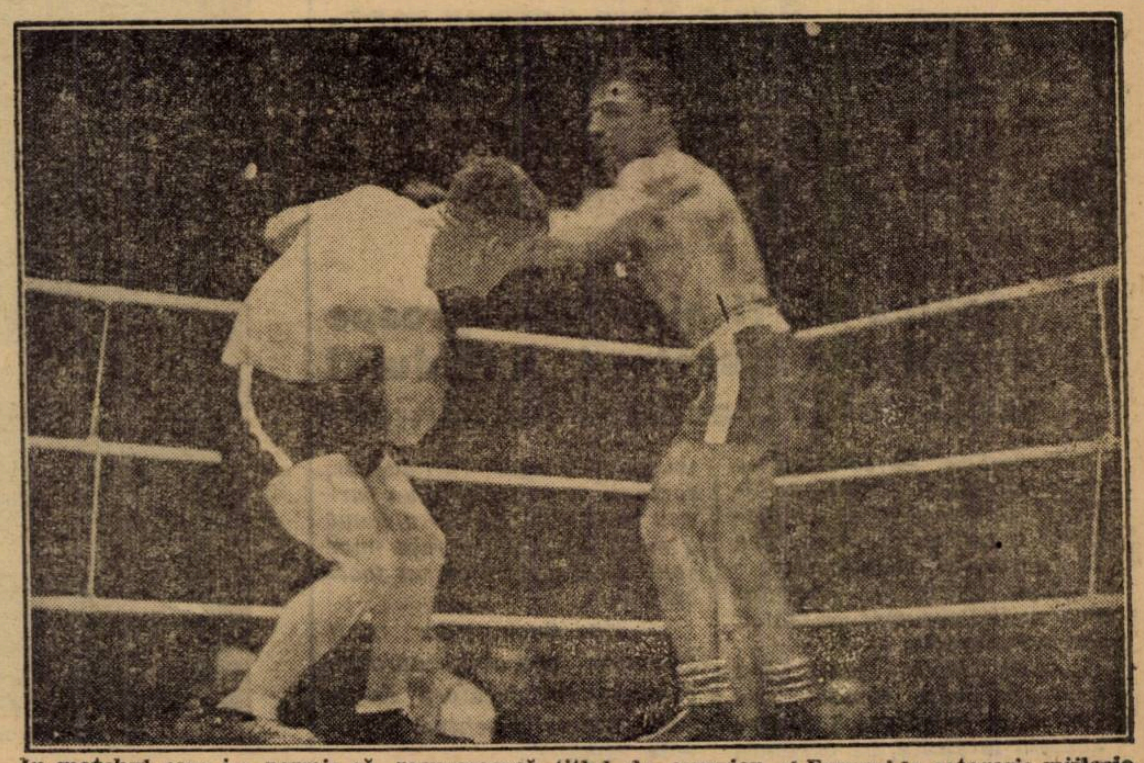

In matchul care i-a permis să recucerească titlul de campion al Europei la categoria mijlocie, Tenet eschivează magistral un swing de stânga executat de Christoforidis

Sportivii din Capitală
au primit cu entusiasm echipa de rugby Stadiul Român, care a sosit aseară

Aseară a sosit în Capitală echipa de rugby a grupării Stadiul Român care după cum se ştie a întreprins un lung turneu în Franţa şi Africa de Nord

Incă dela orele 9,30 peronul Gării de Nord era înţesat de numeroşi sportivi care aşteptau cu nerăbdare clipa când vor putea să-şi manifeste entuziasmul faţă de echipa care a făcut rugby-ului românesc, o atât de frumoasă propagandă în străinătate.

Precis la orele 9.45, Simplonul îşi face apariţia şi în curând opreşte în gară.

Jucătorii coboară voioşi. am putea spune fericiţi.. Nici o urmă de oboseală nu se citeşte pe feţele lor.

Dinu Cristea, atletul ce a reuşit o splendidă comportare în cursele ce le-a alergat în Maroc, este asaltat de admiratori.

Profitând de câteva clipe prielnice luării unor declaraţiuni, am putut culege următoarele amănunte:

CE NE DECLARA, D. VIRGIL ION

„Incep prin a vă spune, că Stadiul Român, s'a bucurat de o neaşteptat de bună primire.

In Maroc, ospitalitatea a întrecut cele mai optimiste aşteptări.

„Cuvântul de român, cunoaşte în Africa de Nord, o consideraţie care ne măgulește.

„Am jucat cu mult curaj, şi suntem fericiţi că am putut realiza lucruri frumoase.

„Nu voi uita să vă spun, că rugby-ul marocan este foarte spectaculos şi ceva mai mult în progres.

„Venim în ţară cu impresii de neuitat, şi nu vom uita, ospitalitatea marocanilor".

SUNT FERICIT, NE-A DECLARAT LA RANDUL SAU, ATLETUL DINU CRISTEA

Dinu Cristea, este cel mai emoţionat dintre toţi.

Excelentul alergător ne-a spus: „Sunt fericit că am putut bate recordul pe 5000 metri .

„Alergătorii, din Maroc sunt foarte buni".

ALTE DECLARAŢII

Am găsit nimerit să ne adresăm si jucătorilor, spre a vedea cum văd dânşii, turneul ce au întreprins:

Iată ce ne-au declart: *Glăvan:* „Inainte de toate trebue să-mi manifest recunoştinţa faţă de d. Virgil Ion, care în bună parte este autorul moral al victoriilor obtinute.

„Marocanii practică un rugby spectaculos".

Gică Ionescu: „In Casablanca am întâlnit o echipă redutabilă.

„Consider acest match drept cea mai frumoasă partidă din carieră.

Ghiondea: „Ce să vă spun? Am rămas impresionat de pitorescul locurilor ce am vizitat.

„Cu toţii, am jucat animaţi de un singur ideal: o bună propagandă pentru sportul românesc".

G. Niţescu: „Stadiul Român şi-a făcut datoria.

„Am întâlnit adversari puternici, dar pe care în cele din urmă i-am învins".

Crivăţ: „Am jucat mai presus de... prevederile noastre şi-am învins".

Un amănunt impresionant a fost prilejuit în clipa când un vechiu admirator al Stadiului Român, a exclamat cutremurat de emoţie: „De-ar fi aci Nea Nae, să-şi vadă băeţii".

BILANŢUL TURNEULUI DIN MAROC

Stadul Român-Meknes 14—0.
Stadiul Român-Fes 3-3.
Stadiul Român - Morakech 11—0.
Stadiul Român - Rabat 6—6.
Stadiul Român-Casablanca 7—6.

„Ursul din Carpaţi"
Dinu Cristea
al şaselea în crossul dela Chartres
Intreaga presă franceză are aprecieri elogioase la adresa campionului nostru

Excelenta sa comportare — mai ales — în tradiţionalul cross dela Chartres (Franţa), i-a adus lui Dinu Cristea elogiile întregei prese sportive franceze.

Iată, reproducem câteva din aceste aprecieri care cinstesc sportul românesc:

„L'AU TO"

„...Dar marea revelaţie a probei a fost românul Cristea, un atlet robust şi rapid...".

„PARIS-SOIR"

„...Ce gândiţi de cursa românului Cristea?... Campionul Balcanilor este UN ALERGATOR MAGNIFIC, căruia nu-i lipseşte îndrăzneala, dar ar fi câştigat dacă se menaja în primii kilometri".

„LE JOURNAL"

„O foarte frumoasă cursă a unui urs din Carpaţi... nu, pardon, a unui crossman român cu numele de Cristea".

„EXCEL SIOR"

„...Apoi Cristea, campionul României, care alerga în Franţa şi de la care nu aşteptam să ocupe un loc aşa de onorabil".

Atenţie Bucureşteni...
5 parisieni în echipa naţională
care întâlneşte Duminică, Polonia

Se ştie că Duminică, la Paris, Franţa joacă amical cu Polonia.

Pentru matchul acesta a fost la un moment dat invitată şi România dar federaţia noastră a refuzat invitaţia şi atunci forul francez a invitat Polonia, care a acceptat invitaţia franceză.

In perspectiva matchului Paris-Bucureşti de la 19 Februarie, întâlnirea de Duminică prezintă un interes special pentru noi deoarece, prin linia poloneză, putem să ne facem o idee precisă despre posibilităţile adversarului nostru de la 19 Februarie.

Cu atât mai mult cu cât în echipa naţională care va juca în contra Poloniei figurează cinci jucători parisieni.

Intr'adevăr, iată echipa, pe care a alcătuit-o în vederea acestui match, domnul Gasston Barreau, selecţionerul unic al federaţiei franceze.

Llense, Mattler, Vandooren, Diagne, Jordan, Bourbotte Aston, Ben Barek, Courtois, Heisserer, Veinante.

Se observă că echipa este făcută pe scheletul lui Racing Club Paris, care dă nu mai puţin de cinci jucători, şi anume: Diagne, Jordan, Aston, Heisserer şi Veinante.

Atenţie Bucureşti! Rezultatul de Duminică poate fi concludent.

Surdo-muţii români
vor participa la olimpiada tăcerii dela Stockholm
Un match de football perfectat cu Bulgaria şi un altul în perspectivă cu Ungaria

Societatea surdo-muţilor din România a început o intensă activitate pentru propagarea sportului între membrii ei.

După începutul făcut anul trecut când echipa naţională de football a surdo-muţilor a susţinut două matchuri internaţionale împotriva Bulgariei, pentru anul acesta se duc tratative pentru perfectarea a noui jocuri inter-ţări.

S'A PERFECTAT REVANŞA CU BULGARIA

Conducătorii asociaţiei au reuşit până acum să perfecteze un nou joc cu Bulgaria, care va avea loc în Aprilie sau Mai, la Sofia.

SE TRATEAZA UN JOC CU UNGARIA

Deasemenea se tratează şi un match România-Ungaria. Până acum nu s'a stabilit nimic definitiv, dar, dată fiind solicitudinea care se depune de ambele părţi, se speră că până la urmă se va ajunge la o înţelegere.

ROMANIA LA OLYMPIADA SURDO-MUŢILOR

Se ştie că anul acesta va avea loc la Stockholm olympiada surdo-muţilor. Asociaţia română intenţionează să-şi trimită reprezentanţi şi, momentan, studiază posibilităţile de deplasare.

Este mai mult ca sigur că se vor putea găsi fonduri şi echipa românească va putea lua parte la olympiadă.

Paris-Soir despre matchul Paris—Bucuresti
„Matchul mult dorit de români"...
„Echipa va fi alcătuită aproape numai din jucătorii Rapidului scheletul (?!) echipei României"

„Paris-Soir" — sosit eri — scrie sub titlul (greşit, fireşte...) „Matchul Paris-Budapesta a fost perfectat pentru 19 Februarie", următoarele:

„Liga Paris a perfectat pentru 19 Februarie un match Paris-Bucureşti.

„Acest match, mult dorit de footballiştii români, care vor să se pregătească pentru această întâlnire, va prezenta un interes sigur. Intr'adevăr, românii au întreprins un turneu în Orient, unde au făcut o mare impresie în faţa unor echipe care practică un football bun.

„Echipa Bucureştilor va fi formată, probabil, aproape exclusiv din jucătorii Rapidului, scheletul echipei naţionale române".

Jucătorii Stadiului Român, fotografiaţi aseară, la ora 22, pe peronul gării de Nord, reintorşi din Franţa.

Editura Societăţii Anonime „Universul", Bucureşti—România

BIBLIOTECA CENTRALA „ASOCIAȚIUNII" SIBIU

Taxa poștală plătită în numerar conform aprobării dir. g-rale p. t. t. nr. 70.346/938

2 LEI

UNIVERSUL

8 PAGINI

20-1939

Redacția și Administrația: Palatul „UNIVERSUL", str. Brezoianu 23—25. Telefon: Centrala: 3.30.10; Redacția: 4.21.81. Redactor responsabil EUGEN DUMITRESCU

Proprietar: „Universul", S. A. Adm.-delegat STELIAN POPESCU Inscris sub No. 167, Trib. Ilfov

Nr. 20. — Anul II BUCUREȘTI. — Sâmbătă 21 Ianuarie 1939

ABONAMENTE: 3 luni LEI 150 6 luni LEI 270 1 an LEI 500

La 19 Februarie se dispută PARIS-PRAGA,

a comunicat telegrafic Liga Paris

Și F.R.F.A. n'a pierdut ocazia să interzică deplasarea echipei Bucureștilor în Capitala Franței

Matchul Paris-București nu se mai dispută!

Iată știrea pe care a vestit-o o telegramă primită eri la F. R. F. A. din partea ligii de football Paris.

Forul parizian anunță că nu poate fi vorba la 19 Februarie de un match Paris-București pentrucă la această dată în capitala Franței se dispută întâlnirea Paris-Praga, care urma să aibe loc la 4 Decembrie.

Această știre a produs o mare surpriză în cercurile noastre spotrive.

Și pe bună dreptate pentrucă acest match fusese anunțat ca definitiv perfectat, ceeace contrastează cu cele ce anunță Liga Paris.

Adevărul este că propunerea francezilor a fost făcută sub rezervă, căci se aștepta răspunsul din Praga. Și cum cehii au răspuns afirmativ, propunerea adresată districtului București a căzut dela sine.

Astfel că matchul Paris-București a trecut în rândul visurilor nerealizate.

In orice caz, pe noi nu ne impresionează această telegramă, deoarece, după cum am anunțat în numărul de ieri, F.R.F.A. hotărîse deja să interzică districtului București deplasarea.

Așa că ea vine să... completeze măsura, irevocabilă, a forului român.

Campionatele de tennis ale Germaniei pe teren acoperit

Berlin, 19. — La campionatele de tennis ale Germaniei, pe terenul acoperit dela Brema s'au înregistrat următoarele rezultate:

Simplu domni: Csikos (Ung.) b Bolelli (Italia) 6:4, 6:1.

Goepfert (Germ.) b. Mitici (Iug.) 6:4, 7:5.

Pelizza (Franța) b. Beuthner (Germ.) 6:2, 6:3.

Dublu domni: Gies, Gulcz (Germ.) b. Bjurstedt, Rinde (Norv.) 8:6, 6:4.

Dublu mixt: Wheeler, Metaxa b. Holtz, Schreiterer 6:4, 6:1.

Campionul european Kreek va concura în Martie la Berlin

TALLIN, 19. — Campionul european la aruncarea greutății estonianul Kreek, va lua parte la un mare meeting pe teren acoperit, care se va organiza în cursul lunei Martie la Berlin, la Sportpalatz.

La Milano

Echipa Italiei a invins Telefon Club cu 3—0

MILANO, 19.— Eri s'a jucat în localitate matchul internațional de hockey pe ghiață între echipa națională a Italiei și formația bucureșteană Telefon Club.

Echipa Italiei, care se pregătește pentru campionatele mondiale, a învins, după un joc aprig disputat, cu 3:0.

Selecționata de basket a orașului Cairo

va juca în Februarie la București cu Sp. Stud. și reprezentativa Capitalei

Minunata demonstrație pe care au făcut-o jucătorii polonezi, cari ne-au vizitat la 6 și 8 Ianuarie, precum și faptul că la aceste matchuri a asistat un public foarte numeros, au făcut ca grupările noastre de frunte să caute a asigura Capitalei noastre un program internațional de cea mai bună calitate.

Astfel, campionii naționali de basket-ball, Sportul Studențesc, au reușit să perfecteze un angajament cu reprezentativa orașului Cairo de a juca două matchuri la București.

Datele au și fost alese, iar adversarii au fost de asemenea desemnați.

In prima zi: Joi 2 Februarie a. c., replica oaspeților va fi servită de Sportul Studențesc, care va face astfel ultimul antrenament înainte de a pleca în turneul în Letonia

In cea de a doua zi: Duminecă 5 Februarie, formația egipteană va avea ca adversar selecționata Capitalei.

BUCUREȘTI-PIREU 3-1 (2-0)

Publicăm astăzi două faze din ultimul match susținut de selecționata divizionară în Grecia:

SUS: Sadowsky intervine cam... vijelios pentru a prinde balonul. Rășinaru suporta acest salt, în timp ce Duce urmărește cu atenție „exhibiția" lui Sadowsky.

LA STANGA. — O acțiune a lui Prassler (stânga) o termină... Karnesis, portarul Pireului, care blochează balonul, spre privirile atente ale lui Vaghiakakos și Malevris.

VOLLEY BASKET-BALL

Astă seară

In sala Inainte
au loc matchuri de basket

Cocheta sală a societăţei de educaţie fizică „Inainte" din Calea Şerban Vodă 211, găzduieşte astă seară noui matchuri contând pentru primul tur al competiţiei de basket „N. şi E. Grozăvescu".

Despre felul cum se vor desfăşura partidele nu mai e nevoe să mai insistăm căci însuşi regulamentul cupei care prevede că echipa învinsă va fi eliminată, ne arată cu câtă însemnătate se vor disputa jocurile.

Pentru astă seară sorţii au fost favorabili admiratorilor acestui sport, căci s'au programat partide de un real interes.

Iată jocurile ce se vor disputa.

I. P. P. — A. C. T.
ora 21 arb. Andronache

Primul joc al serei se va disputa între I. P. P. şi A. C. T. După antrenamentul asidu pe care l-au făcut ambele echipe prevedem un match disputat în care victoria poate reveni I. P. P.-eului.

C. F. R. I. — RADU VODA
ora 22 arb. Augustide.

După frumoasa figură făcută de C. F. R.-işti în faţa echipei poloneze K. P. W., se anunţă un match spectaculos, în care bine înţeles şansele le au feroviarii.

Radu Vodă va face tot posibilul ca să le încurce însă socotelile.

VIFORUL DACIA—INAINTE
ora 23 arb. Briedis

Ultimul joc va fi şi cel mai echilibrat căci două echipe îşi vor disputa şansa de a juca în turul al doilea al competiţiei.

Practicând un joc mai dur „galbenii" sunt favoriţii noştri.

Adunarea generală a clubului Viforul Dacia se va ţine la 5 Februiera

Asociaţiunea sportivă şi culturală „Viforul Dacia" convoacă pe toţi membrii săi pentru Duminică 5 Februarie 1939 ora 9.30 a. m. la adunarea generală extraordinară şi ordinară în sala restaurantului din hipodromul Băneasa Trap, din Bulevardul Mărăşti, dela şosea (tramvai 3 şi autobuz 31).

Ordinea de zi va fi:

1) Adunarea generală extraordinară, **pentru modificarea unor articole din statut, după care va urma imediat**

2) Adunarea generală ordinară.

A) Cuvântul preşedintelui;
B) Cetirea dării de seamă a secretarului general:
C) Raportul de activitate a secţiunilor sportive pe anul 1938;
D) Raportul cenzorilor;
E) Diverse;
F) Alegerea noului comitet pe anul 1939.

In caz că la ora anunţată nu vor fi prezenţi jumătate din numărul membrilor înscrişi, adunarea se amână conform Statutului peste o oră, când se va ţine cu orice număr de membri în acelaş loc şi zi.

Pentru a fi semnat

Al. Marinescu
a trimis contractul lui D. Panaitescu campionul României la muscă

Boxeurul Alex. Marinescu, care va întâlni pe D-tru Panaitescu campionul României de categorie muscă pentru titlu, ne-a făcut cunoscut că, aseară a expediat prin poştă contractele la Galaţi, pentru a fi semnate de „Zigoto".

Matchul — după cum am mai amintit, — se va desfăşura la 4 Februarie în sala cinematografului Roxy şi va fi încadrat de încă 3 matchuri profesioniste şi 2 întâlniri între finaliştii campionatelor amatoare regionale.

Programul, în întregime, va fi publicat ulterior.

BOX

Polonia a învins Suedia cu 12-2 la box

Stockholm, 19. — Echipa de box amator a Poloniei a dispus aseară de echipa Suediei, învingând-o din nou cu 12:2.

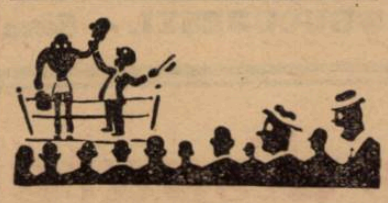

Convocare

Boxeurii profesionişti Vasile Stoian, Benjamin Adania, Gh. Samson şi amatorul Costel Ştefănescu sunt convocaţi pentru astăzi, la ora 10 dimineaţa, în localul Judecătoriei de muncă din Strada Povernei nr. 6, în vederea unor angajamente.

Break... Stop... Out...

La începutul lunei Februarie, Valentin Angelmann, fost campion mondial I. B. U. se va întâlni la Paris, cu Bourdet, campionul Franţei de la categoria cocoş.

*

Emile Romerio, fost campion semi-mijlociu al Franţei, bine cunoscut la noi, trecând cu succes examenul de profesor de box, intenţionează să se facă manager.

*

La Varşovia, reprezentativa de box amator a Poloniei a învins echipa Olandei cu 8 victorii la 0.

*

La Mans, Salou a învins prin abandon în repriza doua pe Rouille.

Mielu Doculescu
şi-a deschis o sală de box şi educaţie fizică
Noua grupare va organiza reuniuni amatoare de box şi mari gale profesioniste

Am anunţat la timp iniţiativa luată de a se înfiinţa, în cartierul Dudeşti, o sală de box şi educaţie fizică.

Iniţiativa se datoreşte unui grup de susţinători ai sportului cu mănuşi în frunte cu d. Constantin Constantinescu-Martac, mare proprietar.

Pentru punerea în aplicare a acestui proect Duminică 15 Ianuarie a avut loc adunarea generală de constituire a nouii grupări pugilistice care a primit numele de *„şcoala de box şi educaţie fizică Mielu Doculescu"*, numele excelentului internaţional care va funcţiona ca conducător tehnic şi maestru al sălii.

Noua grupare are în calea Dudeşti 252 o sală spaţioasă, amenajată cu toate aparatele necesare antrenamentului, precum şi o instalaţie de duşuri.

In sală se vor organiza, începând de luna viitoare, săptămânal, reuniuni amatoare, iar pe timpul verii, în grădina cu peste 1500 de locuri, mari gale profesioniste.

Adunarea generală de constituire a ales primul comitet de conducere care are următorul aspect:

Preşedinte: d. Constantin Constantinescu-Martac; vice preşedinţi: d-nii inginer Aurel Pârvu şi Alfred Antoniu; secretar general casier d. Ion Constantinescu-Martac; membri: d-nii dr. Romulus Popescu-Tătaru, avocat Ion Săvescu, D. N. Teodorescu, Mihail Zottu şi Mielu Doculescu.

Au fost aleşi deasemenea mai mulţi membri de onoare.

AFILIEREA LA F. R. BOX

In cursul săptămânei viitoare se vor face formalităţile necesare afilierei la F. R. Box şi căpătarea personalităţii juridice, astfel ca noua asociaţie să poată activa în conformitate cu legile în vigoare.

14 întâlniri figurează în semifinalele campionatelor regionale de box care se dispută mâine seară

Mâine seară la orele 9 se vor desfăşura în sala A.C.T. din strada Luterană 27, semifinalele campionatelor regionale de box amator.

Cei cari şi-au doborât adversarii din precedentele întâlniri, vor lupta până la ultima picătură de energie pentru a se menţine până în turul final.

Câţi din aceştia îşi vor vedea visul realizat, nu putem preciza.

Vor intra în luptă cei mai redutabili boxeuri care-şi vor apăra şansele cu preţul ultimelor eforturi.

Vom vedea lovituri năpraznice, pentru a-şi îngenunchia adversarii, netezindu-şi astfel calea spre titlul de *compion regional.*

PROGRAMUL DE MAINE ARE URMATORUL ASPECT

Categoria hârtie

Păun Petre A.C.T.)—Gh. Mătăsaru (Prahova).

Fl. Mihăilescu (Vict.)—Gh. Bidrinschi (CFR-BT.).

Categoria muscă

M. Dobrescu (J. C.)—I. Chiriac (Turda).

Ilie Impăratu (Tir)—C. Tutoianu (Turda).

Categoria cocoş

Mogoş Dumitru (A.C.T.)— N. Rădan (Turda).

Ion Vânătoru (A.C.T.)—Mircea Nicolae (J.C.).

Categoria pană

Gh. Corcodel (A.C.T.) — D. Zamfir (Central).

Obăgilă Puiu (Central)—Popa Ion (Tir).

Categoria uşoară

I. Stoianovici (A.C.T.) — A. Mehedinţeanu (Turda).

M. Theodorescu (Tir)—N. Tinichez (A.C.T.).

Categoria s. mijlocie

V. Roşca (Tir)—Grigore Matei (Tir).

Categoria mijlocie

M. Stănciulescu (Turda)— I. Marinescu (CFR-BT).

Categoria s. grea

Petre Ionescu (Turda)—Petre Tofan (Turda).

Categoria grea

Gh. Georgescu (Tir)—N. Ionescu (Luceafărul).

SPECTACOLE

Teatre

OPERA: Casa cu trei fete.
TEATRUL STUDIO: George şi Margaret.
TEATRUL COMOEDIA: Visul unei nopţi de iarnă.
TEATRUL LIBER (sub Comoedia): Zile senine.
TEATRUL REGINA MARIA: Relache.
LIGA CULTURALA: Othello.
ALHAMBRA: 1000 de ani pace.
TEATRUL MODERN: Miliţia teritorială.
SAVOY: Tănase Istanbul.
TEATRUL „MUNCA ŞI VOIE BUNA": Ignatul.
TEATRUL RELIGIOS (sala Liedertafel): Drumul Crucii.

Cinematografe

ARO: Ultimatum, jurnal şi completare.
CAPITOL: Călăreţii veseli, jurnal Metro şi completare.
SCALA: „Gibraltar", Jurnal şi complectare.
CARLTON: Champs Elisées şi Jurnal Fox.
SELECT: Champs-Elisées (Strada iubirii).
TRIANON: 5 milioane caută un moştenitor şi jurnal Paramount.
ARPA: Mascatul, operă completă
FEMINA: Vreau să mă mărit.
REGAL: Trei camarazi şi jurnal
PALAS BULEVARD: Dincolo de civilizaţie şi completare,
BIZANTIN: Pépé-le-Moko, Două femei, două iubiri şi artişti.
ROXY: Călăreţii veseli, jurnal Metro şi completare,
ELYSEE: Surâs din Viena.
FORUM: Femei în lanţuri şi Amanda.
CORSO: Panică în Univers, jurnal şi completare.
AIDA: Focul din Chicago şi Cei trei sportivi.
AMERICAN: Albă ca zăpada şi Dejun în doi.
ATENEUL TEI: Testamentul misterios şi Domnişoara vedetă.
BARCELONA: Cafe Metropol, Ciclonul şi artişti.
CARMEN: Parada nebunilor cu fraţii Ritz şi Ramona.
COTROCENI: Nostalgie şi Şeicul.
DIANA: Atlantis, operă completă şi artişti.
DICHIU: Suflete împietrite, Fac ce-mi place şi jurnal.
DACIA: Senorita şi Se caută o femeie.
DOINA: Mormântul lui Ghinghis-han şi Prinţesa Patinajului.
EDISON: Fraţii Ritz în Revista Revistelor şi Tovarăşi de suferinţă.
FLORIDA: Aventurile lui Marco Polo şi Tu şi eu.
FRANCLIN: Bătălia aurului şi Nebuniile tinereţii.
IZBANDA: Desire (Valetul) şi Alaska.
ILEANA: Robin Hood şi Când vrea femeia.
LIZEANU: A noastră e noaptea şi Blocada.
LOLICA: Oameni în lanţuri, Poliţistul invizibil învingător şi Banda veselă în vacanţă.
LIA: Katia şi Solly, Irene şi Mary.
LUCIFER: Tu şi eu şi Părinţii de azi.
MARCONI: Adevărul îndrăcit, Mister Zero, Jurnal şi artişti.
MARNA: Rapsodia diabolică, Răzbunarea Zeului Siva şi artişti
MILANO: Stella Dallas şi „Aur şi femei".
MODEL: Pépé le Moko şi Stan şi Bran şi Testamentul.
NISSA (Intrarea Zalomit 6): Pépé la Moko şi Incurcă lume.
NERO: Adevărul îndrăcit şi Pentru viaţa unui om.
NONI: Floarea de ghiaţă, Cel mai bun prieten şi artişti.
GLORIA: Albă ca zăpada şi cei şapte pitici şi Foivola d-ră Brent.
OMNIA: Ultimul gangster şi Băeţi în uniformă.
ORFEU: Tinereţia îşi cere dreptul şi Clubul sinucigaşilor,
ODEON: Rapsodia diabolică şi Hoţ de femei.
PARIS: Neapole sub sărutul foculegi şi completare.
PACHE: Tigrul din Arizona şi Hollywood Hotel.
PAX: Submarinul D I, Ţară fără legi şi Comletare.
RAHOVA: Albă ca zăpada şi cei şapte pitici şi Mireasa fugară.
RIALTO: O fetiţă delicioasă şi Scandal fără motiv.
SPLENDID: Bătălia aurului şi Nebuniile tinereţei.
REX: Rapsodia diabolică şi Suflete în ceaţă.
TRIUMF: Cel mai bun prieten şi Departe de ţară.
TOMIS: Trei fetiţe dulci şi Spaima indienilor.
UNIC: Katia şi Tura zeiţa junglei.
VOLTA BUZEŞTI: Romanţa argentiniană, Umbra morţii şi revistă.
VOLGA: Fiica Orientului şi Amanda.
VENUS: Tragedia unei generaţii şi Minciuna Ninei Petrowna.

FOOT-BALL

Cupa balcanică intercluburi

Reluarea unei idei mai vechi

Sub titlul **„O competiție de consolare pentru nedreptățiții conferinței de la București"** propuneam în numărul dela 24 Decembrie să se înființeze o „Cupă Balcanică" între grupări, după modelul Cupei Europei Centrale.

Ideea a fost studiată în recentul turneu oriental și federațiile orientale s'au declarat de acord. Rămâne de văzut dacă federațiile bulgară și sârbă se vor ralia și ele acestui proect.

Presa românească reluând ideea a găsit-o fericită și cere federației de football să sprijine proectul.

Vorbind despre realizarea acestui proect cu un oficial al federației noastre, acesta a ripostat, pe motiv că este irealizabil, din două puncte de vedere.

Se opun anume în calea realizării lui, primejdia deficitului material, sigur, și rigurozitățile unui climat, care interzice organizările de matchuri în timpul verii.

Vom căuta să arătăm în rândurile ce urmează că aceste temeri nu sunt justificate sau cel puțin, că se poate face o competiție de probă.

Grupările noastre nu sunt susținute de mii de membri cotizanți și au neapărată nevoe de fonduri, pentru a-și plăti jucătorii în timpul verii, când activitatea oficială încetează.

In primul rând chestiunea climatului nu se poate pune pentrucă dacă se admite că este posibil ca o echipă să joace vara în Cupa Europei Centrale este cu atât mai posibil să joace într'o competiție mult mai puțin încordată decât C. E. C.

Iar acolo, climatul este mai favorabil decât aici.

Partea financiară este mai delicată.

Noi suntem optimiști; credem că matchurile nu vor fi deficitare.

La București se vor putea realiza încasări, cari să acopere cheltuelile de deplasare ale echipei vizitatoare. Iar în deplasare, prezența unei echipe române într'o competiție oficială este cea mai bună garanție a succesului material; fie că matchurile se dispută la Atena, Sofia sau Istanbul.

S'au înregistrat asistențe record, în cursul turneului oriental fără ca matchurile jucate să aibe un caracter oficial. Nici acela amical nu era prea bine definit.

Cu atât mai mult vor asista la matchuri, în care caracterul oficial al competițiilor va angrena orgoliul național și dorința de afirmare a echipelor.

Pentru că trebue să învățăm a face deosebirea între un match amical și unul, care este încadrat într'o competiție oficială.

Caracterul de luptă atrage azi pe spectatorul modern mai mult decât spectaculozitatea matchurilor.

Și la urma urmei, noi suntem „numărul" de atracție al competiției și am putea pretinde o cotă mai mare decât ceilalți competitori.—

In orice caz, competiția trebue încercată, un an de zile, pentru a i se vedea rezultatele.

Deasupra oricăror considerente mai mult sau mai puțin economice, stă imperativul că trebue să menajăm relații amicale cât mai strânse cu aceste țări — în special cu acelea orientale — pentru a păstra în același timp debușeurii de iarnă.

O echipă românească jucând în Turcia — de exemplu — și făcând o figură frumoasă este mai mult decât sigur că în timpul iernii va avea un angajament strălucit.

Și orice turneu oriental trebue să aibe ca bază Turcia.

Dar... înainte de a discuta această problemă este bine să cunoaștem punctul de vedere al cluburilor.

Iată pentru ce grupările ar trebui să-și fixeze atitudinea fie depunând un proect fie lăsând federației latitudinea de a-l studia.

Pentru că este probabil ca în această competiție să participe o grupare provincială, care ar eși a doua sau ar câștiga Cupa României și ar trebui să organizeze la București.

Sunt chestiuni de amănunt cari s'ar putea aranja și cari nu interesează în rândurile de față.

Petre Steinbach

Însfârșit toată lumea să vadă!

Fiecare tabletă Aspirin are Crucea Bayer. Observați semnul acesta de încredere în avantajul Dvs. propriu. Refuzați, în interesul Dvs. imitațiunile și produsele înlocuitoare.

ASPIRIN

VERITABIL NUMAI CU CRUCEA »Bayer«

In ședința de Miercuri seara

Comitetul clubului Juventus a hotărât:

a) Inceperea antrenamentului la 25 Ianuarie
b) Pregătirea se va face pe terenul Distribuția
c) Jucătorii să fie în Capitală la 24 Ianuarie
d) O pregătire serioasă a juniorilor
e) Convocarea adunării generale, organizarea unui bal și angajarea unui nou antrenor

Miercuri seara, comitetul clubului bucureștean Juventus a ținut o adunare extraordinară pentru a discuta măsurile cari trebuesc luate în vederea reînceperii activității oficiale.

Se vede din aceasta că Juventus ține foarte mult ca în jumătatea de campionat ce-a mai rămas de disputat, să facă o figură demnă de posibilitățile sale.

CAND INCEP ANTRENAMENTELE

Conducerea a hotărît ca antrenamentele să fie începute la 25 Ianuarie, în sală. Se va lucra numai în ceeace privește condiția fizică. Antrenamentele în sală se vor face maximum 10 zile după care se va trece în aer liber.

La început se va face și pe teren tot numai antrenament de condiție și abia cu 2 săptămâni înainte de începutul campionatului se va face antrenament cu balonul.

ANTRENAMENTUL VA AVEA LOC PE TERENUL DISTRIBUTIA

Gruparea are șansa că echipa districtuală Distribuția i-a pus la dispoziție terenul pentru antrenamente. Rudimentar, acum, acest teren va fi amenajat cu timpul și utilat cu toate instalațiile de higienă, necesare.

BRAUN SE VA OCUPA FOARTE ATENT DE TOȚI JUCATORII

Braun se va ocupa la început de fiecare jucător în parte și abia după un anumit timp vor începe antrenamentele de ansamblu.

Acestea se vor face fie numai între jucătorii Juventusului fie între Juventus și A. S. Distribuția.

Cu Rapid se vor continua antrenamentele pe Giulești, dar numai în vederea matchurilor tari cari cer o pregătire specială.

CAND VIN JUCATORII

Comitetul a dat dispoziții ca toți jucătorii cari actualmente se află în provincie să fie chemați în Capitală. Ei vor trebui să fie aci cel mai târziu până Marți seara.

MARE GRIJE PENTRU JUNIORI

Clubul va avea în viitor foarte mare grije de juniori. Mai mulți tineri talentați din provincie vor fi aduși în Capitală și antrenați serios. Se speră că astfel clubul va putea descoperi noi talente cum a procedat cu Oană și Dunăreanu, două elemente de nădejde pentru echipa națională de mâine.

LA VARA UN NOU ANTRENOR?

Comitetul a decis ca până la terminarea campionatului să-l păstreze ca antrenor pe Braun. Poate ca, la vară, să se facă apel la un antrenor străin.

Bine înțeles că, până acum, nu s'a decis nimic precis în această chestiune și dacă se va apela la un străin acesta va trebui să fie în orice caz, un specialist de renume european.

ADUNAREA GENERALA...

a clubului va fi convocată pentru 5 sau 6 Februarie. Comitetul va rămâne acelaș. Disensiunile cari au avut loc în sânul lui la finele turului au avut darul să strângă legăturile dintre comitetul actual și club astfel că ar fi inutil să se mai facă schimbări. Bine înțeles că vor fi cooptate cu acea ocazie ca noui membri personalități cunoscute din lumea bucureșteană.

Se vor face cu acel prilej și mici modificări în statute.

D. DANIELOPOL SECRETAR GENERAL

D. Danielopol care la un un moment dat se retrăsese din club a revenit și s'a însărcinat cu secretariatul general al grupării.

Revenirea d-sale este un real câștig pentru Juventus, date fiind atât priceperea, cât și puterea d-sale de muncă.

...ȘI UN BAL

La 11 Martie Juventus va da un bal în saloanele Arta pentru creare de fonduri.

„Vom juca la Ploești cu echipa care va pleca în Turcia..."

a declarat un conducător oborean

Am anunțat că Tricolor C. F. P. V. a invitat pentru Duminică la Ploești pe Unirea Tricolor.

Oborenii au acceptat oferta astfel că spectatorii ploeșteni vor avea ocazia să vadă Duminică — dacă bineînțeles timpul va fi favorabil — cel dintâi match de footbal al anului.

REPETIȚIE GENERALA PENTRU OBORENI

Pentru oboreni, matchul este o repetiție generală în vederea turneului din Turcia Intr'adevăr, iată ce ne-a declarat d. maior Cruțescu, unul din cunoscuții conducători ai Unirii Tricolor :

„Vom juca la Ploești cu echipa, care va pleca la 26 Ianuarie în turneu.

Aceasta va fi cunoscută după antrenamentul de Vineri..."

Asta înseamnă că la Ploești, este probabil să joace și Sony Niculescu.

Rapid a amânat reluarea antrenamentelor pentru 29 Ianuarie

Duminica aceasta, jucătorii Rapidului — cei cari nu au fost în turneu în Orient — urmau să înceapă antrenamentele.

Cum însă Auer are nevoe de odihnă, și cum el ar fi urmat să conducă antrenamentele acestea, Rapid a amânat începerea preparativelor cu o săptămână.

Football

Campionatul de football al Americii de Sud

Campionatul de fotball al Americii de Sud a început la Lima, fără campioana din anul trecut, Argentina, şi fără Brazilia.

In primul tur s'au obţinut următoarele rezultate:

Paraguay—Chili 5:1.

Peru—Ecuador 5:2.

Favoritul campionatului Uruguay n ua jucat în primul tur.

Industria Iutei
a pierdut la masa verde matchul cu Olimpia
Hotărîrile de aseară ale comisiei districtuale

Comisiunea districtuală a ţinut aseară şedinţă sub preşedinţia d-lui maior Gh. Brezeanu.

S'au luat următoarele deciziuni.

Se citează pentru şedinţa din 26 crt. jucătorii Brandabur Gh. (Juventus) şi Bărbulescu (Macabi).

Se resping ca nefondate contestaţiile grupărilor Metaloglobus la jocul cu Monitorul Oficial şi S. T. B. la jocul cu Monitorul Oficial.

Se dă un ultim termen pentru şedinţa din 26 Oct. când se va judeca contestaţia grupării S. T. B. la jocul cu Socec Lafayette.

Se admite contestaţia grupării Olympia la jocul cu Industria Iutei şi jocul se omologhează cu rezultatul de 3-0 în favoarea grupării Olympiei, anulându-se rezultatul de pe teren 1-0 în favoarea grupării Industria Iutei.

Cererile grupărilor S. T. B. şi Metaloglobus referitor la jocul cu Ind. Iutei se resping ca neregulamentare.

Se respinge contestaţia grupării Ind. Iutei la jocul cu Gloria.

Se obligă gruparea Rapid să achite suma de lei 500, d-lui arbitru Caciuc Leonard.

Se dă aviz nefavorabil grupării Victoria pentru a-şi schimba numele în Victoria-Săgeată.

Programul diviziei naţionale B
Seria Estică-grupele de Sud şi Nord

Programul returului diviziei naţionale B a fost alcătuit de comisia campionatului naţional.

Astăzi vom publica numai programul seriei estice (grupa de sud şi nord) rămânând ca în numărul nostru de mâine să publicăm şi programul celeilalte serii.

SERIA ESTICA

GRUPA DE SUD

12 Martie

Macabi-Dacia-Unirea, la Bucureşti.
Fr. Româna-Prahova, la Brăila.
AS Constanţa-ACFR, la Constanţa.
Turda-Telefon Club, la Bucureşti
Colţea-Unirea Tricolor, la Buc.

19 Martie

Colţea-Telefon Club, la Buc.
ACFR-Turda, la Brasov.

26 Martie

Dacia-Unirea Prahova, la Brăila
Unirea Tricolor-AS Constanţa, la Bucuresti.
Macabi-ACFR, la Bucureşti.
Turda-Colţea, la Bucureşti.
Telefon Club-Fr. Româna, la Bucureşti.

2 Aprilie

Fr. Româna-Turda, la Brăila.
ACFR-Dacia Unirea, la Braşov.
AS Constanţa-Prahova, la Constanta
Telefon Club-Unirea Tricolor, la Bucureşti.
Colţea-Macabi, la Bucureşti.

16 Aprilie

Prahova-Colţea, la Ploeşti.
Unirea Tricolor-Fr. Româna, la Bucureşti.
Dacia Unirea-Turda, la Brăila.
Telefon Club-AS Constanţa, la Bucureşti.

23 Aprilie

Fr. Româna-Dacia Unirea, la Brăila.
AS Constanţa-Macabi, la Constanţa.
Telefon Club-ACFR, la Bucureşti

30 Aprilie

ACFR-Prahova, la Braşov.
Dacia Unirea-Colţea, la Brăila.
Macabi-Telefon Club, la Buc.
Turda-AS Constanţa, la Buc.

7 Mai

Prahova-Telefon Club, la Ploeşti
Unirea Tr.-Dacia Unirea, la Bucureşti.
Fr. Româna-Macabi, la Brăila.
Colţea-AS Constanţa, la Buc.

10 Mai

Unirea Tr.-ACFR, la Bucureşti.
AS Constanţa-Fr. Româna, la Constanţa.
Dacia Unirea-Telefon Club, la Brăila.
Prahova-Turda, la Ploeşti.

14 Mai

Prahova-Unirea Tr., la Ploeşti.
Turda-Macabi, la Bucureşti.
Fr. Româna-ACFR, la Brăila.
AS Constanta-Dacia Unirea, la Constanţa.

21 Mai

Macabi-Unirea Tr., la Bucureşti.
Coltea-Fr. Româna, la Buc.

28 Mai

Macabi-Prahova, la Bucureşti.
ACFR-Colţea, la Braşov.
Turda-Unirea Tr., la Bucureşti.

SERIA ESTICA

GRUPA DE NORD

12 Martie

Traian-Sporting, la Tighina Restanţă.

19 Martie

Victoria CFR-M. Viteazul, la Iaşi
Sporting-Traian, la Chişinău.
Gloria CFR-Jahn, la Galaţi.

26 Martie

M. Viteazul-HLA, la Chisinău.
Textila-Dragoş Vodă, la Iaşi.
DVA-Gloria CFR, la Galaţi.
Jahn-Sporting, la Cernăuţi.
Traian-Victoria, la Tighina.

2 Aprilie

Traian-M. Viteazul, la Tighina.
Victoria CFR-Jahn, la Iaşi.
Sporting-DVA, la Chişinău.
Gloria CFR-Textila, la Galaţi.
Dragoş Vodă-HLA, la Cernăuţi.

16 Aprilie

M. Viteazul-Dragoş Vodă, la Chişinău.
HLA-Gloria CFR, la Rădăuţi.
Textila-Sporting, la Iaşi.
DVA-Victoria CFR, la Galaţi.
Jahn-Traian, la Cernăuţi.

23 Aprilie

Traian-DVA, la Tighina.
Victoria CFR-Textila, la Iaşi.
Sporting-HLA, la Chişinău.
Gloria CFR-Dragoş Vodă, la Galaţi.
Jahn-M. Viteazul, la Cernăuţi.

30 Aprilie

HLA-Victoria CFR, la Rădăuţi.
Textila-Traian, la Iaşi.
M. Viteazul-Gloria CFR, la Chişinău.
Dragoş Vodă-Sporting, la Cernăuţi.
DVA-Jahn, la Galaţi.

7 Mai

DVA-M. Viteazul, la Galaţi.
Jahn-Textila, la Cernăuţi.
Traian-HLA, la Tighina.
Victoria CFR-Dragoş Vodă, la Iaşi.
Sporting-Gloria CFR, la Chiş.

10 Mai

M. Viteazul-Sporting, la Chiş.
Gloria CFR-Victoria CFR, la Galaţi.
Dragoş Vodă-Traian, la Cernăuţi.
HLA-Jahn, la Rădăuţi.
Textila-DVA, la Iaşi.

14 Mai

M. Viteazul-Textila, la Chiş.
DVA-HLA, la Galaţi.
Jahn-Dragoş Vodă, la Cernăuţi
Traian-Gloria CFR, la Tighina.
Victoria CFR-Sporting, la Iaşi.

21 Mai

Dragoş Vodă-DVA, la Cernăuţi.
HLA-Textila, la Rădăuţi.

Scrisoare din Anglia

„A lipsit numai un fir de păr ca să fie înregistrată cea mai mare surpriză din istoria Cupei Angliei
Aston Villa în atenţia Imperiului Britanic...

Cupa Angliei este, incontestabil, cea mai iubită competiţie sportivă a Mărei Britanii.

Dovada ? Recordurile de asistenţă sunt bătute cu cea mai mare uşurinţă indiferent dacă un mare club profesionist din liga întâia joacă pe teren propriu cu o grupare din partea inferioară a ultimei ligi.

„A LIPSIT NUMAI UN FIR DE PAR...".

Este cazul matchului Aston Villa-Ispwich, disputat la Villa Park, care a fost incontestabil, cea mai dramatică întâlnire a turului.

Intâlnirea dintre Aston Villa şi Ipswich, a atras 34910 plătitori.

Ipswich a venit cu o galerie foarte puternică. Conducerea clubului a plătit transportul, întreţinerea şi intrarea la match, la 1000 de... şomeuri şi pe lângă aceştia au venit să aplaude şi să încurajeze echipa încă 5000 de suporteri.

Comportarea formidabilă a clubului de liga a treia, de care toată Anglia vorbeste cu cea mai mare suprindere şi admiraţie, a făcut însă ca toţi spectatorii să fie alături de el.

Echipa a jucat atât de strâns şi de dârz încât Broome şi Frank O'Donnell au fost marcaţi mai bine decât în cel mai greu match de ligă. Atât de bine, încât se numără pe degete de câte ori au pus piciorul pe mingie.

Peripeţiile acestui match, terminat la egalitate (1-1), au fost extraordinar de dramatice.

Când scorul era încă 0-0, arbitrul a acordat, fără nici cea mai mică tresărire, penalty impotriva lui Aston Villa.

Jucătorii au crezut că matchul e pierdut şi au înconjurat funebru pe Fletcher, extrema stângă, care a tras însă în bară.

Nouă minute înainte de sfârşit, Aston Villa a marcat.

Mijlocaşul centru Allen a înscris imparabil cu capul.

Cel mai bun înaintaş al lui Ipswich Town, extrema dreaptă, Mulvaney, este rănit destul de serios.

Aceasta nu-l împiedică însă să egaleze în minutul 88.

Spectatorii sunt ţinuţi pe locuri şi câteva secunde înainte de fluerul final ei trec printr'o clipă de emoţie extraordinară.

Acelaş Mulvaney a tras formidabil la numai câţiva centimetri de bară.

„A lipsit numai un fir de păr — spunea Hoogan — ca să fie înregistrată cea mai mare surpriză din istoria Cupei Angliei".

Cine poate spune însă că Ipswich Town nu a fost urmărit de un formidabil ghinion ?...

UN MATCH DE CUPA FACE UN CLUB PROFESIONIST

O impresie la fel de puternică a produs Chelmsford, care a învins cu 4—1 pe Southampton.

Chelmsford nu este un club de ligă, pentrucă nu este un club profesionist.

Propriu zis, el este acum în primul lui sezon profesionist, dar în momentul când a intrat în cupă nu era coopetat în liga a treia.

Southampton este un club din vechea gardă profesionistă, astfel că performanţa lui Chelmsford este cu totul excepţională.

Insă nu faptul că a învins pe Southampton cu 4—1 şi acum s'a calificat pentru a-l întâlni pe Birmingham, este important şi inedit pentru... continentali.

Ci urmarea, pe care a avut-o pentru club, această victorie excepţională.

La matchul acesta memorabil au asistat 10.000 de spectatori, cari sunt aproape toţi meseriaşi.

Şi au fost atât de entuziasmaţi de jocul făcut de Chelmsford, încât au pus mână de la mână pentru a strânge fondul de rezervă necesar clubului pentru a intra în liga profesionistă.

Şi au strâns nu mai puţin de 1.000.000 lei.

Ceeace nu este deloc puţin!

O REVANSE TOT ATAT DE DRAMATICA

Drama Aston Villa-Ipswich Town şi-a urmat încordarea pe terenul dela Ipswich, care nu a fost decât un cast patrulater de... noroiu.

Lupta a continuat Miercuri, cu aceiaşi forţă ca şi Sâmbătă.

A fost o luptă în cel mai complet sens al cuvântului.

S'a jucat pe viaţă şi pe moarte.

Fundaşul lui Aston Villa, internaţionalul scoţian Cummings, a intrat atât de dur în extrema dreaptă Jones, încât s'au scandalizat şi cei mai însufleţiţi suporteri ai lui Aston Villa.

Ipswich a fost urmărită din nou de un ghinion la fel de mare ca şi la Birmingham, în prima ediţie a matchului.

După 20 de minute de joc, mijlocaşul centru Bell a fost rănit şi a trecut pe extrema stângă... ca spectator.

Deşi jucau numai în zece oameni, „cei din liga a treia" au rezistat eroic luptând cu o voinţă fantastică. Cu două minute înainte de sfârşit, rezultatul era 1—1. Scorul fusese deschis de Haycock şi egalarea adusă din 11 metri.

In acelaş minut 88, Frank O'Donnell a avut o deschidere genială şi victoria a fost asigurată de extrema dreaptă, Haycock.

A fost un match urât, în care Ipswich net superior a jucat mult mai bine.

„Ipswich a jucat în stilul unei echipe din prima ligă", a scris în „Daily Mail" Mr. Frank M. Carruthers.

„Nu mi-au plăcut niciodată matchurile de cupă şi sper că voi uita cât mai curând matchul acesta..."

— a încheiat cunoscutul specialist, căruia nu i-a plăcut deloc ansamblul lui Aston Villa.

INCA UN MATCH CU „CANTECUL LUI"

Adversarul lui Aston Villa pentru al patrulea tur al Cupei este Preston North End.

Incă un match cu „cântecul lui".

Câştigătorul de anul trecut al Cupei a jucat, anul trecut, în semifinală, cu Villa şi a întrerupt cu 2-1 seria nesfârşitelor victorii cari făcuseră din clubul de la Birmingham câştigătorul prezumtiv al Cupei.

A fost un match formidabil de frumos.

Va isbuti anul acesta să-şi ia revanşa Aston Villa ?

(N.R.) Mâine seară se va şti aceasta.

JAMES Sd.

Klein
noua achiziţie a Victoriei (Cluj)

Unul din conducătorii clubului clujean Victoria ne-a informat că la primăvară va fi utilizat în linia de atac o nouă achiziţie, Klein din Sighişoara.

Tânăr plin de talent, Klein va juca în postul de inter stânga, în locul lui Felecan II.

FRFA se interesează de filmul campionatului mondial 1938

Cu mult timp în urmă, F. R. F. A. a primit o adresă din partea federaţiei franceze, care oferea filmul campionatului mondial 1938.

In cursul zilei de eri, forul nostru a trimis la Paris o scrisoare prin care se interesează în ce condiţiuni poate achiziţiona filmul pentru România.

PAGINA HIPISMULUI

D. Barbu Catargi
decorat de forul suprem al sportului german cu medalia de argint

In mișcarea hipică dela noi, d. Barbu Catargi, vice-președintele Jockey-Clubului, a deținut un rol preponderent. La postul de conducere al curselor de galop, d-sa a manifestat o vastă competență dublată de o mare pasiune. De numele d-lui Catargi se leagă trainice și importante realizări în domeniul hipic.

Nu numai însă la noi, dar și în străinătate, d. Catargi s'a afirmat ca un fin cunoscător al problemelor hipice și ca o mare competență în materie. Lucru natural. Vice-președintele Jockey-Clubului și 'n alte ramuri de activitate s'a acoperit de glorie, fiind obiectul a unanime elogii.

Recent, competența d-lui Catargi a fost oficial recunoscută de forul suprem al sportului german, care i-a conferit medalia de argint pentru laborioasa d-sale activitate din Germania în anul trecut.

Mai jos transcrim textual scrisoarea d-lui Christian Weber, führerul sportului german, scrisoare care a fost trimisă odată cu decorația conferită:

D. BARBU CATARGI
Vice-Președintele Jockey Clubului

Recunoscând cu mulțumire meritele excepționale pentru colaborare la săptămâna internațională a alergărilor dela Riem și „Braune Band vom Deutschland", Curatorium conferă d-lui vicepreședinte al Jockey-Clubului Român, Barbu Catargi, MEDALIA DE ARGINT.

*

Pentru hipismul românesc, această decorare a d-lui B. Catargi este un galon de indiscutabil prestigiu iar pentru iubitorii și susținătorii curselor de cai o satisfacție și o mulțumire.

Felicităm pe d. B. Catargi.

Odată cu Szantas
vor mai sosi din Ungaria încă doi pur sângi

Am anunțat că din Ungaria a fost cumpărat un cal de mare valoare, Szantas, în vârstă de 4 ani. Anul trecut, în handicapul general, Szantas era al cincilea la numai 5 kilograme de leader. Am arătat care este valoarea lui Szantas și am precizat că el ar fi egalul lui Naplom.

Am mai anunțat că se duc tratative pentru cumpărarea a doi buni cai de trei ani. Actualmente aceste tratative sunt foarte avansate. Este aproape sigur că se vor încheia printr'un acord.

Odată cu Szantas probabil deci să mai sosească doi pur sângi valoroși.

Au și început tratativele
cu străinătatea în vederea meetingului internațional de trap din lunie

Meetingul internațional de trap este la ordinea zilei. După cum se știe, se contează pe participarea a numeroși străini.

Tratativele începute de curând, vor da rezultate excelente. Pe efectivul lui Martens se poate sigur conta. Cu excelentul profesionist belgian au avut loc eri convorbiri telefonice. Martens s'a arătat dispus să deplaseze la noi câteva vedete în vederea meetingului internațional, printre cari și excelentul Calumet Edge.

Alergările importante

Amănunte inedite asupra
„Marelui Premiu al Americii"
Zece concurenți străini. Crescătoria italiană pe bază de cai americani. Câștigătorul va fi plin de glorie... iar nu de bani. Participanții francezi

In curând se va disputa la Vincennes Marele premiu al Americii, probă la care va lua parte, tot ce are trapul mondial mai select. Interesul pe care-l stârnește această cursă este extraordinar. Doar Greyhound, nu va alerga, el rămânând să concureze în America.

In legătură cu acest premiu, d. Bellière, președintele societății organizatoare, a făcut o serie de declarații, pe cât de inedite, pe atât de interesante.

CONCURENȚII STRAINI

In ceeace privește caii străini care iau parte la Marele Premiu al Americii, trebue să recunoaștem că ei sunt de cea mai aleasă clasă, majoritatea lor fiind de origină americană.

In primul rând trebue menționată participarea excelentei iepe italiene — de origină americană — Tara, cea mai valoroasă trăpașă care a alergat vreodată în Franța, Germania și Italia, dela dispariția Uraniei.

Probst, *care este fala trapului german, va lua deasemenea plecarea în grandioasa probă. El a sosit la Vincennes, unde după primul antrenament, a lăsat o impresie formidabilă.*

Alți doi concurenți de origină americană sunt Hanover Peter's Haper Hanover, *primul actualmente olandez, iar al doilea suedez.*

Prince John *va fugi și el în proba dela Vincennes, grație performanțelor stabilite până în prezent, cu care se poate mândri.*

Alți cinci cai italieni și-au anunțat participarea. Dintre aceștia doar doi provin din crescătoria italiană: Cyclopido și Jago Clyde. *Restul sunt tot de origină americană și anume:* Kalumet Epson, De Soto, *câștigătorul din anul trecut și* Mac Len Hanover. *Ultimii doi au la activul lor câte o victorie în Grand Prix-ul american; primul stabilită în 1937, iar al doilea în 1938.*

După cum se vede, din cele de mai sus, vor alerga o serie de trăpași valoroși, care împreună cu alergătorii francezi vor disputa cel mai important premiu european, deschis caiior de trap din lume.

TRAPUL ITALIAN PE BAZE NOI

D. Bruno Mussolini, care dă o mare atenție trapului în general și crescătoriei italiene în special, a luat o serie de hotărîri importante menite să asigure hegemonia Italiei în trapul european.

Primul pas făcut în această direcție a fost construirea unui impozant hipodrom la Roma, al cărui prim tur, l-a făcut însuși d. Bruno Mussolini, cu iapa Tara.

Afară de aceasta, s'a mai decis ca orice iapă, după ce a împlinit 7 ani, să fie trecută la crescătorie. Tara, care la 1 Ianuarie trecut, a atins această vârstă, va mai activa doar puțin timp pe hipodrom, trecând apoi acolo unde este adevărata ei menire, adică la crescătorie.

Contele Mangelli, după ce a cumpărat anul trecut din America pe De Sota, a hotărît mai târziu să achiziționeze și pe Mac Len Hanover. Aceasta pentru a fi ferit de o surpriză, pe care i-ar fi cauzat-o înfrângerea lui De Sota.

Mac Len Hanover, pe care l-a plătit cu 25.000 dolari, nu a arătat o formă prea strălucită în Europa, din cauza schimbării de climă. Cu timpul însă, își va reveni.

BANI PUȚINI... GLORIE MULTA

D. Bellière a declarat deasemenea, că Marele Premiu al Americii nu este prea bogat alocat, câștigătorul probei, este însă acoperit cu prisosință de glorie. Premiul oferit învingătorului, nu se ridică la mai mult de câteva mii de dolari, sumă care este cam mică — trebue să recunoaștem — față de importanța disputei.

PARTICIPANȚII FRANCEZI

Campionii trapului francez au o soartă ingrată, față de așii străini. **Kozyr**, care este deținătorul recordului pe kilometru al Franței, se va prezenta la plecare serios handicapat. El a întrerupt lucrul timp de două săptămâni, din cauza unui accident.

Afară de Kozyr, Franța va mai arunca în luptă pe **Idaho B.**, pe **L'Amazone B.** și pe **Jeanette B.**

Aceștia sunt cai buni, fără a fi însă excepționali.

D. Bellière înțelege prin caii excepționali, elemente de aceeași valoare cu Greyhound și Muscletone.

Cai ca aceștia însă, trapul francez nu va avea decât peste cinci sau șase ani, când crescătoria indigenă va fi bine pusă la punct.

Avându-se în vedere clasa participanților la marea probă dela Vincennes, societatea organizatoare a luat hotărîrea ca trăpașii născuți în afară de Europa, să fie penalizați cu 25 metri.

TARA ESTE FAVORITA CURSEI

Intrebat asupra calului, pe care dânsul îl vede câștigător, d. Bellière a spus că nu crede ca Tara să fie învinsă. Intr'adevăr, iapa americană are cele mai mari șanse de izbândă în Marele Premiu al Americii. Dealtfel întrunește și sufragiile presei de specialitate.

Alergările de trap

BANEASA-TRAP; Ziua VI-a
Marți 24 Ianuarie 1939
— PROGRAM DEFINITIV —

Premiul ALMANSOR
Handicap — 13.000 lei

1700 Parma.
1720 Zalud, Zgomot, Luța.
1740 General Worthy, Bunel, Spic.
1760 Pikaver*), Domnica, Leu*).
1780 Rugina, Dorna.
1800 Pacahantos.
1820 Coconaș.

*) Fără pariu.

Premiul AGIGEA
Condiție — 15.000 lei

2140 Harry Piel*), Dorna.
2160 Pacahantos, Curier.
2180 Rai, Bruma, II, Luntraș, Eftin Coconaș.
2200 Brebenea, Ninon, Ierosca II, Viziru.
2220 Viitor.
2260 Havana, Gruia.

*) Cu triplă intrare.

Premiul APAHIDA
Record — 13.000 lei

1700 Sultana, Makrele, Sultan II Tava.
1720 Bunel, Handicap.
1740 Peter Worthy, Igor.
1760 Pacahantos, Voevodul Țiganilor, Torent, Guardian Girl, Talaz.
1780 Hercegnö.
1800 Farao.

Premiul ALMAȘ
Handicap — 11.500 lei

2100 Luna.
2120 Fudul.
2160 Cavaler, Lancia, Va-ta, Pan Worthy, Guy Worthy.
2180 Dudu Gordon.
2200 Betiv, Zenit.
2220 Tais.
2240 Puica.

Pr. PRINCIPATELE UNITE
Handicap — 18.000 lei

1700 Kismet, Catinca, Voevodul Țiganilor.
1720 Giuditta, Cupidon, Venezia, Torent, Guardian Girl, Fama, Talaz, Szelvesz.
1740 Edith, Luntraș, Hercegnö, Oszlany, Amsel, Naplopo, Rosalinde.
1760 Theodora, Lucifer II, Pal, Anny Worthy, Naverno, Nation, Blondella.
1780 Voraus.
1800 Champion, Antrag.

Pr. ADBELL TODDINGTON
Condiție (1/20) 15.000 lei

2140 Bruma II, Cupidon, Havana Gruia, Nation, Jarvis, Pock.
2160 Viitor, Kundry, Ducesa, Ben Hur, Coconaș.
2180 Primrose.
2200 Blondella.

Premiul ARMENIȘ
Condiție (1/2) 15.000 lei

1660 Crai.
1680 Cavaler.
1700 Mohor, Ghimp, Arvuna, Vrăjitor.
1720 Bravo, Parma, Geisha.
1760 Olenca, Vuet, Handicap.
1780 Pinkerton, Busuioc, Lăcrămioara, Champion jr.
1800 Pikaver*), Mura II, Sorvaneț.
1840 Kamaa.
1860 Bruma II.
1880 Ninon.
1960 Talaz.

INFORMAȚII

● DANCIU și MADRIGAL au fost vânduți Ministerului de Agricultură și Domenii.

● N. ILINCA va încăleca în anul curent pentru herghelia Scroviște.

● CUCU și VINCENT, cari se află în Franța, vor sosi în țară la sfârșitul lunei viitoare. Ambii au angajamente în țară.

● OȘTEAN dă deplină satisfacție în Franța în probele de obstacole. Antrenorul lui, G. Pastré, îi prevede o frumoasă carieră în noua specialitate.

● IN URMA timpului frumos și îngrijirilor primite, pista de la Băneasa-Trap se prezintă excelent. Dacă nu vor surveni intemperii până Duminică, este probabil ca la reuniunea din această zi să se înregistreze recorduri normale.

(Continuarea hipismului în pag. 7-a)

SPORTURI DE IARNA

Se prevede o afluenţă extraordinară la campionatele naţionale de sky din acest an

In ciuda timpului care ne face să uităm că suntem în plină iarnă, amatorii de ski sunt preocupaţi de campionatele naţionale, competiţiune care, după cum se ştie, va începe Duminică 29 Ianuarie în Bucegi.

UN LOT RECORD DE CONCURENŢI

Deşi până la campionate mai sunt zece zile, înscrierile au şi început să sosească şi impresia pe care o avem este că în acest an se va înregistra un record de înscrieri, în cele patru categorii de concurenţi cum sunt prevăzute de campionate şi anume:

Juniori (tineri între 17-20 ani)
Domni cl. I dela 21-32 ani
Domni cl. II dela 21-32 ani
Seniori cl. A dela 32-40 ani
Seniori cl. B peste 40 ani
Doamne cl. I si II peste 18 ani.

In categoria domni cl. I (gard-sărituri) sunt toţi cei care au obţinut în această combinaţie nota 450 (respectiv 300 sau 200) iar al Domni cl. I coborîre-slalom sunt toţi cei care la campionatele naţionale au obţinut nota 125 în această combinaţie.

In clasa II sunt toţi ceilalţi concurenţi.

UNDE VOR FI ADAPOSTIŢI CONCURENŢII

Concurenţii la campionatele naţionale de slalom şi coborîre vor fi adăpostiţi în cele două cabane: a clubului Carpatic din Sibiu (S. K. V.) dela Vârful cu Dor şi la Cabana Gărzii Palatului dela Piatra Arsă.

In acest sens F. R. S. I. va interveni pe lângă conducătorii celor două cabane să rezerve locuri pentru concurenţi în zilele de Sâmbătă 28 şi Duminică 29 Ianuarie şi Luni 30 Ianuarie. In acelas timp federaţia va face un apel la timp către turişti să nu se urce în acele zile la Cabane putând dormi în Sinaia şi urca în ziua concursului spre locurile unde se vor desfăşura campionatele.

Concursul de sărituri dela Bonloc a fost amânat

Concursul de sărituri care urma să se desfăşoare Duminică la Bonloc, în regia Clubului Turistic Braşov, a fost amânat din cauza lipsei de zăpadă, pentru luna Februarie.

In campionatul regional de hockey

Metropola joacă astă seară cu Gloria

Astăseară la patinoarul Oteteleşanu se dispută un nou match în cadrul campionatului regional.

In vreme ce aseară s'au întâlnit echipele învingătoare, partida de azi pune faţă în faţă cele două echipe învinse: Metropola şi Gloria.

Cum ambele formaţii au neapărată nevoie de victorie, — ca să scape de lanternă şi ca atare de retrogradare, — jocul se anunţă aprig disputat.

Metropola, va prezenta o formaţie din care nu va lipsi excelentul fundaş Tudor Ioan, de curând reintors din Franţa. Faptul acesta ne face să credem în victoria „comunalilor".

Echipele se vor alinia în următoarele formaţii:

METROPOLA: Georgescu, Tudor Ioan, Havaleţ, Vasilichian, Feraru, Rădulescu (Presser, Meţianu).

GLORIA: Marinescu, Bolintineanu, Munteanu, Bucşa, Berăşteanu, Binderer, Păcuraru, Lupu, Predescu.

Arbitrii jocului vor fi d-nii Smerecinski şi Welter, cari vor avea de condus un match greu.

Jocul începe la ora 22.

Buletin meteorologic sportiv

Direcţia Oficiului naţional de turism din subsecretariatul de stat al propagandei comunică următorul buletin sportiv, după datele culese azi 19 Ianuarie şi centralizate până la ora 18.

LA PREDEAL. Grosimea zăpezii 20 cm., timp frumos, Temperatura +1°. Zăpada cu crustă întărită, nefavorabilă pentru sky şi ascensiuni. Vizibilitatea 20 km.

SINAIA. Grosimea zăpezii 35 cm., timp frumos. Temperatura +1°. Zăpada îngheţată, nefavorabilă pentru sky şi ascensiuni. Vizibilitatea 4 km.

BUŞTENI. Grosimea zăpezii 12 cm., cerul parţial acoperit. Temperatura +2°. Zăpada cu crustă întărită, nefavorabilă pentru sky şi ascensiuni. Vizibilitatea 10 km.

STANA DE VALE. Grosimea zăpezii 12 cm., cerul parţial acoperit. Temperatura +1°. Zăpada cu crustă întărită, nefavorabilă pentru sky şi ascensiuni. Vizibilitatea 10 km.

TUŞNAD. Zăpada nefavorabilă pentru sky şi ascensiuni.

POIANA ŢAPULUI. Grosimea zăpezii 28 cm., timp frumos. Temperatura la ora 8, +1°, la ora 13, +2°. Zăpada favorabilă pentru sky şi ascensiuni. Vizibilitatea 10 km.

Venus a invins cu 4—1 Sportul Studenţesc

La match au asistat 2000 de spectatori

2000 de spectatori au asistat aseară la matchul de hockey dintre Venus şi Sportul Studenţesc.

O cifră record desigur, care n'a mai fost inregistrată nici cu ocazia vizitei echipei canadiene „Winnipeg Monarchs".

Numeroasa asistenţă se explică prin lăudabila iniţiativă a forului de specialitate, care a decis ca toate matchurile să fie disputate cu intrarea gratuită.

O altă cauză, în nici un caz mai puţin neglijabilă, este rivalitatea care există între echipele de... football ale celor două cluburi. Am văzut aseară în incinta patinoarului suporterii celor două formaţii pe cari deobiceiu nu-i întâlneam decât pe arena din Splaiu atunci când se întâlneau echipele de... football ale celor două grupări.

Venus, superior la football, s'a dovedit mai bun şi la hockey.

Intr'adevăr „negrii", deşi handicapaţi de lipsa liniei de schimb au câştigat cu 4:1 (1:0, 2:0, 1:1).

Jocul furnizat a confirmat aşteptările.

Invingătorii, mulţumită rutinei şi superiorităţii lor atât în patinaj cât şi în tehnica şi tactica hockeyului, au jucat calm, stilat, lăsând impresia că sunt siguri de victorie.

Sportul Studenţesc, aşa cum am anticippat, a luptat vitejeşte.

Prezentând o echipă de tineri plini de elan şi vigoare, studenţii nu s'au lăsat intimidaţi nici de clasa adversarului şi nici de goalurile marcate.

Avem ferma convingere, că într'un an sau doi, Sportul Studenţesc, mulţumită perseverenţei tinerilor săi jucători va avea din nou echipieri de clasă, cum sunt aceia, cari l-au părăsit la începutul acestui sezon.

In prima repriză jocul a fost foarte vioiu, jucătorii fiind încă în plenitudinea forţelor.

Atacurile s'au succedat din ambele părţi, însă în timp ce Venus are trăgători la poartă, înaintaşii Sportului nu ştiu să shoteze şi nici nu au aşa mare putere de pătrundere, ca trioul venusist.

Scorul a fost deschis de Bărbulescu, care, în urma unei acţiuni personale, a marcat imparabil. Cu acest scor s'a terminat repriza

La reluare, chiar la început, Florin Popescu trece prin toată echipa adversă şi passează lui Bărbulescu care ridică scorul, ca peste câteva minute acelaş Bărbulescu să înscrie şi al treilea goal.

Ultima repriză începe cu joc confuz şi foarte disputat. Duritătile abundă.

La un atac al studenţilor, Roşu (Sp. St.) marchează. Arbitrul de goal şi venusiştii susţin că goalul a fost înscris cu patina şi ca atare nu este valabil. Arbitrul de centru (în speţă d. Tănase) însă acordă goalul

Goalul primit provoacă atacuri furibunde din partea Venusului şi Gall marchează chiar, dar cronometrul fluerase trecerea celor 7 minute şi jumătate şi terenurile sunt schimbate, iar goalul bine-înţeles nu este valabil.

Abia reluat, jocul se desfăşoară din nou în treimea studenţilor şi Pascu înscrie şi al patrulea goal pentru Venus.

Acest punct linişteşte spiritele pe ghiaţă şi în tribune.

Jucătorii sunt obosiţi iar suporterii... răguşiţi, astfel că până la sfârşit nu se mai întâmplă nimic de seamă.

Dela învingători s'au remarcat Popescu, Bărbulescu, Gall şi Marinescu, iar cel mai bun om al învinşilor a fost din nou Cosman. S'au mai evidenţiat Iliescu, Căpităneseu şi Costescu.

D-nii Victor Tănase şi Lupu au condus următoarele formaţii:

VENUS: Hartel-Gall, Marinescu-Bărbulescu, Florin Popescu, Slovenz (Pascu).

SP. STUDENŢESC: Iliescu-Costescu, Căpităneseu-Grecescu, Cosman, Parteniu-Roşu, Smerecinski, Brezeanu.

CLASAMENTUL

1. Venus	2	2	0	10:1	=	4 p.
2. Sp. Stud.	2	1	0	1 5:6	=	2 p.
3. Gloria	1	0	0	1 2:4	=	0 p.
4. Metropola	1	0	0	1 0:6	=	0 p.

*

In prima pauză perechea Henchert-Guber a făcut o reuşită demonstraţie de patinaj artistic, care a fost mult aplaudată de asistenţă.

De pe ghiaţă...

ECHIPA ANGLIEI — compusă numai din englezi, deci... fără canadieni — care va juca la campionatele mondiale de hockey, a susţinut zilele trecute primul match de antrenament în compania echipei londoneze Harringay Racers. Echipa „naţională" a cedat cu dezastruosul scor de 4:24 !

Rezultatul a pus serios pe gânduri pe conducătorii lui British Ice Hockey Association.

*

IN CADRUL campionatului elveţian H. C. Davos a dispus de irvalul său Züricher Schc cu 1:0 (0:0, 1:0, 0:0).

*

CEL MAI TANAR jucător care va participa la campionatele mondiale de hockey, este fără îndoială englezul Arthur Green, în vârstă de 16 ani. Arthur Green joacă la echipa Wembley Terriers, şi a avut deosebita cinste să figureze printre cei 13 jucători ai „naţionalei britanice" cari au fost înscrişi la turneul mondial din Elveţia.

*

Marţi seară, la Budapesta, primul match al returului campionatului ungar a furnizat o mare surpriză. BBTE a învins cu 2:0 (1:0, 1:0, 0:0) pe BKE. Invinşii au jucat fără Miklos, care e bolnav. Punctele învingătorilor au fost marcate de Szamosi şi Háray. In urma acestei victorii BBTE s'a instalat în fruntea clasamentului, care se prezintă astfel:

BBTE	3	2	0	1 5:3=4
BKE	3	2	0	1 5:4=4
FTC	2	0	0	2 0:3=0

Rugby

Din grămadă...

SPORTUL STUDENŢESC VA FACE DUMINICA PRIMUL ANTRENAMENT

Timpul menţinându-se frumos şi cum, zăpada depe terenul dela şosea s'a topit, aproape în întregime, conducerea grupării universitare a hotărît ca pentru Duminică 22 Ianuarie să reia activitatea.

Se va face un nou antrenament de conditie, după care va urma o consfătuire, trebuind să se aducă la cunoştinţa jucătorilor o serie de lucruri foarte importante.

In acest scop au fost convocaţi toţi jucătorii pentru ora 10 ium.

C. Dinescu (Sp. st.) şi F. Bârsan (T. C. R.) sunt primii pe lista matchurilor internaţionale jucate.

*

Cele mai multe matchuri internaţionale jucate de jucătorii noştri le au la activ C. Dinescu şi F. Bârsan şi anume: 3 cu Italia, 3 Franţa, 3 Germania şi unul cu Olanda, deci un număr total de 10.

*

Activitatea oficială se reia pe ziua de 5 Martie.

In ultima şedinţă a comitetului regional care a avut loc la 9 Ianuarie, s'a hotărât reluarea campionatului pe data de 5 Martie cu singura restanţă rămasă din anul trecut — matchul de onoare Sportul Studenţesc — T. C. R.

*

I. A. R. va juca returul la categoria onoare.

Valoroasa echipă din Braşov, campioana categoriei promoţie ve anul 1938 va activa anul acesta la onoare.

Este pentru prima dată în istoria rugbyului românesc, când o echipă provincială joacă în cadrul primei noastre categorii.

Conducerea clubului a luat încă depe acum măsurile necesare pentru ca echipa să se prezinte cât mai bine.

*

Comisia de arbitri va fi complectată în prima şedinţă a consiliului federal.

Prin demisia d-lui ing. A. Mărăşescu, încă din toamna anului 1938, comisia de arbitri a rămas fără preşedinte.

In prima şedinţă a comitetului federal se va hotări, între altele, şi cine va fi viitorul preşedinte al arbitrilor.

*

Luni 23 Ianuarie biroul regional ţine şedinţă.

La ultima şedinţă a biroului regional s'a hotărât ca viitoarea şedinţă să aibă loc Luni 23 Ianuarie.

*

Anul acesta se relau campionatele de juniori şi interşcolare.

Biroul regional intenţionează să reia anul acesta cele două campionate rezervate tineretului. Este o măsură bine venită, fiindcă numai printr'o încurajare a acestuia se vor forma noile cadre.

De altfel, cele două competiţiuni sunt dotate cu două trofee puse la dispoziţia F. R. R.-lui de către Sportul Studenţesc.

Cupele I. Gherman şi A. Dumitrescu, astăzi în posesia liceului Sf. Sava şi grupării Sp. Studenţesc.

*

Viforul Dacia a rezolvat chestiunea talonajului.

Prin mutarea în provincie a jucătorului Bolţeanu, gruparea galbenilor a rămas fără tolameur.

Cum între timp a fost legiiimat Scopilide, dela C. F. R., galbenii au rezolvat o problemă foarte importantă

Sporturi mecanice

Figuri ale sportului mecanic englez

Eyston, cel mai rapid; lord Howe cel mai bătrân; Seaman specialist al circuitelor

A enumera pe toţi acei sportivi englezi cari în decursul anului concurează în cursele automobiliste de coastă, de viteză, pe circuit, pe autodromul Brookland sau în numeroasele probe internaţionale organizate în Anglia sau pe continent, ar fi o imposibilitate.

Numărul acestor automobilişti se ridică la câteva sute, căci acest sport a devenit în Anglia, după război, foarte popular şi are adepţi în cele mai diferite categorii de oameni; dela studentul universitar, la funcţionarul eşit la pensie; dela mecanicul de garaj, la industriaş; dela profesionist la „gentleman", care concurează numai prin pasiune pentru sport, spre a nu mai menţiona pe reprezentantele sexului frumos,—toate categoriile sociale îşi au exponenţi în acest viguros sport.

CEI MAI PROEMINENŢI

Aceasta fiind situaţia, în rândurile ce urmează nu ne vom ocupa decât de acei alergători cari au strălucit cu deosebire, în trecutul sezon, în competiţiunile cu caracter internaţional.

Există în Anglia o categorie de alergători cari participă foarte rar la obişnuitele întreceri automobiliste, spre a se dedica, în schimb, la încercările de recorduri mondiale, dintre cari cel mai important şi mai valoros este recordul de viteză absolută deţinut de căpitanul G. E. T. Eyston cu o iuţeală mijlocie de peste 578 km. pe oră.

Alţi specialişti se dedică diferitelor recorduri internaţionale pe clase şi dintre acestea, este just să menţionăm excepţionalele rezultate obţinute de maiorul Gardner care, pe un M. G. de 1.100 cmc., a reuşit să atingă 313 km. pe oră.

După aceşti aşi ai super-vitezei trebue să citäm pe Dick Seaman, fără îndoială, cel mai bun pilot englez. Intr'adevăr, după ce a repurtat frumoase şi numeroase victorii pe toate circuitele Europei la volanul unor trăsuri M. G., Era şi Delage de 1.500 cmc., Seaman a fost angajat de casa germană Mercedes-Benz şi este astăzi unul dintre cei mai abili piloţi ai firmei de mai sus, câştigând pentru ea, anul trecut, „Marele Premiu al Germaniei", cea mai dificilă competiţiune a sezonului, disputată pe circuitul Nuerburg-Ring.

CEI 54 ANI AI LORDULUI HOWE

După Dick Seaman se impune să citäm pe veşnic tânărul lord Howe, preşedintele lui British Racing Driver's Club (Asociaţia alergătorilor englezi), figură foarte populară în multe ţări de pe continent şi care, în ciuda celor 5 ani împliniţi, a isbutit în recentul „Mare Premiu" dela East London să termine înaintea multor piloţi cu reputaţie internaţională.

Dobson şi principele siamez Birabongzo, sau mai pe scurt Bira, pe care englezii îl consideră drept „unul de ai lor" sunt campioni de clasă ridicată şi se pot considera egali din punctul de vedere al capacităţei.

După aceştia vin în ordine: Staniland, Maclure şi Fane, acesta din urmă învingător al categoriei de 2 litri în marea competiţiune „O mie de mile".

Dintre tinerii piloţi cu reale posibiiltăţi vom cita pe Wakefield Abecassis şi Rolt cari s'au ilustrat în întreceri de primă importanţă şi au participat, cu destul succes, la circuitele de pe continent.

EYSTON

Afară de cei citaţi, puţini alţi piloţi s'ar putea compara cu conducătorii cari în mod obişnuit concurează în cursele automobiliste desfăşurate pe continent.

Un amănunt interesant şi care este bine de reţinut, e acela că, mare parte din aceşti alergători obscuri nu vor avea niciodată posibilitatea să strălucească, afirmându-se în competiţiuni importante, pentru simplul motiv că aproape toţi aceştia aparţin unei anumite categorii de oameni cari, practicând sportul automobilist numai cu scop sportiv, nu financiar, publicitar sau altfel, participă la curse pentru distracţia personală, fără să urmărească victoria, ci numai spre a face viteză în conpetiţiune, alături de alte persoane.

Un clasament

al alergătorilor români

Ion Popa şi Otto Pfennings în fruntea loturilor

Aruncând o privire asupra curselor motocicliste disputate în trecutul sezon, am constatat că numărul alergătorilor noştri a sporit simţitor faţă de anul precedent când situaţia se prezenta cum nu se poate mai precară.

Imensul aport adus de gruparea A.R.M.A. care deţine 50 la sută din licenţele liberate de federaţia de specialitate a produs revirimentul mult dorit şi motociclismul a putut, astfel, să salveze, în probele comune, prestigiul şterbit de faptul că întrecerile automobiliste trebuiau să suporte severul handicap al lipsei unor maşini satisfăcătoare.

In rândurile ce urmează vom căuta să stabilim un clasament al alergătorilor motocicliști, bazându-ne pe performanţele reuşite de ei în diferitele curse disputate.

Notând cu 5 puncte fiecare victorie, cu 4 puncte locul al doilea, cu 3 puncte pe cel de al treilea, cu 2 puncte intrarea în clasament şi cu un punct fiecare participare, ajungem la următorul clasament:

SOLO

1. Ioan Popa Metropola 32 puncte (8 curse)
2. Nicolae Niculici A.R.M.A. 27 puncte (8 curse)
3. Dan Tatuşescu A.R.M.A. 25 puncte (6 curse)
4. Vasile Petrescu A.R.M.A. 21 puncte (8 curse)
5. N. Ionescu-Cristea Metrop. 18 puncte (6 curse)
6) Willy Richter A.R.M.A. 13 puncte (6 curse)
7) Bucur Gâlcă M.C.R. 11 puncte (6 curse)
8. Emeric Gratz M.C.R.Cj. 10 puncte (2 curse)
9. Zoltan Kertesz M.C.R.Bv. 9 puncte (3 curse)
10. Emil Pavel M.C.R.Bv. 8 puncte (3 curse)
11. Oswald Connerth A.R.M.A. 8 puncte (4 curse)
12. Andrei Szekely A.R.M.A. 7 puncte (3 curse)
13. Const. Voluntaru A.R.M.A. 6 puncte (3 curse)
14. Lazăr Georgescu M.C.R. 6 puncte (4 curse)
15. Ştefan Simionescu A.R.M.A. 5 puncte în 1 cursă
16. Luiggi Baisse M.C.R. 5 puncte în 1 cursă

ATAŞ

1. Otto Pfennings A.R.M.A. 27 puncte (7 curse)
2. Lazăr Georgescu M.C.R. 20 puncte (6 curse)
3. Dum. Gheorghiu Metropola 5 puncte (o cursă)
4. Savel Simioniuc Jandarm 5 puncte (o cursă)
5. Cpt. Const. Aslan Metropola 4 puncte (o cursă) şi Nic. Dumitrache Metropola 4 puncte (o cursă)
7. Teodor Porojan A.R.M.A. 3 puncte (o cursă) şi Virgil Craighero M.C.R. 3 puncte (o cursă)

Adunarea generală a grupării A.R.M.A.

Gruparea A. R. M. A. — Asociaţia română a alergătorilor motocicliști — ţine adunare generală ordinară Duminică dimineaţa la ora 9 jumătate, în sala de sus a restaurantului Helveţia.

La ordinea de zi găsim :

Darea de seamă asupra activităţii pe exerciţiul trecut.

Raportul cenzorilor asupra gestiunei.

Descărcarea comitetului.

Alegerea noului comitet.

Propuneri individuale.

Diverse.

ANUALUL BAL
AL
MOTO-CLUBULUI-ROMAN
VA AVEA LOC
SÂMBĂTĂ 21 IANUARIE
LA ORA 9 SEARA
IN SALA EINTRACHT
DIN STRADA DIONISIE

HIPISM

Grajdul Tesio Incisia este primul, atât în clasamentul proprietarilor, cât şi în acela al crescătorilor

Clasamentul proprietarilor de cai de galop din Italia, cuprinde 216 grajduri care au câştigat în cursul anului trecut premii mai mari de 100 de lire.

In frunte se află grajdul Tesio-Incisa cu 1.915.450 lire. Urmează apoi Razza del Soldo cu 1.274.225 lire, restul proprietarilor fiind sub 700.000 lire.

Dintre aceste grajduri doar nouă au câştigat sumele respective numai în curse de plat.

Dăm mai jos numai o parte a acestui clasament, conţinând primii 21 de proprietari, cu câştiguri de peste 200.000 lire.

Tesio-Incisa	1.915.450
Grajd del Soldo	1.274.225
Grajd San Giorgio	636.200
G. de Montel	621.575
Baron Giulio Berlingieri	579.150
Grajd Aterno	536.975
Grajd Mantova	432.250
Grajd della Pellegrina	426.050
Ing. Nico Castellini	357.675
Tonino Maino	339.250
Grajd Prof. Giovanni Lorenzini	338.550
Grajd Ing. A. Marchetti	289.325
Grajd Boffalora	278.900
Grajd Felina	278.850
Grajd Santa Lucia	228.450
Ten. Col. E. Cerboneschi	227.825
G. Radice Fossati	225.650
Garjd Villa Verde	215.350
Comm. Avv. Forno	210.675
Grajd La Tricolore	210.450
Grajd Smeraldo	202.525

In clasamentul crescătorilor, făcut în baza primelor acordate, conduce tot grajdul Tesio-Incisa cu 333.250 lire.

Urmează apoi grajdul G. de Montel cu 169.983 lire.

Prima parte a acestui clasament care conţine numai crescătorii cu câştiguri de peste 30 mii, o publicăm mai jos:

Tesio-Incisa	333.250
G. de Montel	169.938
Grajd del Soldo	159.400
Tonino Maino	95.725
Grajd della Pellegrina	61.430
Prof. G. Lorenzini	47.575
Grajd Mantova	45.300
Baron G. Berlingieri	44.250
Grajd Pia Chantre	43.000
Grajd Felina	37.150
Grajd Villa Verde	33.575
Grajd Alberto Zanoletti	30.050

Alergările de trap

BANEASA TRAP; Ziua V-a, Duminică 22 Ianuarie — PROGRAM DEFINITIV —

Premiul AZUGA — Handicap 13.000 lei

2100 Mister
2120 Pinkerton
2140 Bunel. Puica
2160 Tufănica
2180 Pikaver *) Leu *)
*) Fără pariuri

Premiul ALAN — Condiţie 11.500 lei

1700 Mohor, Desiş, Bravo, Parma
1740 Jeles II, Harry Piel *) Geisha
1760 Pinkerton, Pikaver **) Dolly Worthy
1780 Pacahantos, Voevodul Ţiganilor, Curier
1800 Giuditta *) Luntraş, Spic
1820 Bruma II, Guardian Girl
*) Cu triplă intrare
**) Fără pariu

Pr. ARGHITA — Condiţie (1/1) 11.500 lei

2100 Lin, Kirasa
2120 Comoara, Crăiasa
2140 Strengar, Desiş
2160 Sorana
2180 Furor, Cavaler, Ostaş, Primăvara
2200 Harry Boy

Premiul ALBEŞTI — Handicap 11.500 lei

1700 Daisy Worthy, Valmaş, Luna, Peter Volo, Kirasa, Desiş, Crai, Comoara, Crăiasa
1720 Fudul
1740 Strengar, Elena
1760 Diadia Lul, Sorana, Va-ta, Peter Gordon, Guy Worthy
1780 Dudu Gordon
1800 Beţiv
1820 Tais

Pr. ARION — Condiţie (1/10) 18.000 lei

2140 Pinkerton, Mura II, Igor, Jarvis, Peceora, Champion junior, Spic
2160 Luntraş, Gruia, Pock
2180 Cupidon, Anny Worthy, Havana, Nation, Talaz, Ducesa, Ben Hur, Ieroşca II
2200 Kundry, Viziru

Premiul ALBINO Performanţă — 11.500 lei

2100 Dor de Ducă, Diadia Lul, Guy Worthy, Harry Boy.
2120 Pan Worthy.
2140 Primăvara.
2160 Zvon, Vrăjitor, Tais.
2200 Sultana.

Premiul ASTORGA Handicap — 15.000 lei

1700 Dolly Worthy, Peter Worthy, Igor, Kamaa, Dorna.
1720 Bruma II, Kismet, Katinca, Pacahantos.
1740 Venezia, Torent, Guardian Girl, Talaz, Szelvesz, Pleava
1760 Edith, Hercegnö, Oszlany, Rosalinde.
1780 Lucifer II.
1820 Antrag.

Calendarul galopului

Stagiunea de primăvară

Aprilie: 10, 16, 20, 23, 27, 30
Mai: 4, 7, 11, 14, 18, 21, 25, 28
Iunie: 1, 4, 8, 11, 15, 18, 22, 25, 29
Iulie: 2, 6, 9, 13, 16, 20, 23

STAGIUNEA DE TOAMNA

Septembrie: 3, 8, 10, 14, 17, 21, 24, 28
Octombrie: 1, 5, 8, 12, 15, 19, 22, 26, 29
Noembrie: 2, 5, 8, 12, 16, 19

PENTRU TOŢI ACEI CARE AU DEPĂŞIT 40 DE ANI.

La bărbat, vârsta începe să se simtă sub forma unei oboseli generale. Nevoia mai frecventă de a urina este o manifestare a vârstei; aveţi impresia precisă că organismul începe a fi „uzat". Păziţi-vă.

Aceasta poate să producă complicaţii şi mai grave : ipertrofia prostatei, retenţie, incontinenţă, etc... Nu aşteptaţi să ajungeţi acolo. Luaţi Pageol, cel mai puternic antiseptic al căilor urinare. El descongestionează mucoasele, goneşte microbii şi „regenerează" organele. El este absolut fără pericol şi poate fi luat de toţi, chiar în doze mari, şi oricând.

Este un produs Chatelain, marca de încredere, preparat de către Laboratoarele de Urodonal, sub direcţiunea ştiinţifică a Profesorului Pouchet, membru al Academiei de Medicină, asistat de 26 medici şi farmacişti.

La farmacii şi droguerii

Inainte de a pleca în America
Toma Aurel va boxa cu Sangchili pentru titlul continental, la Paris

La 27 Ianuarie, la Edimburg, în Anglia, Toma Aurel și Lucian Popescu vor boxa cu, respectiv,

Johnny O'Neill
și
Tommy Bruce

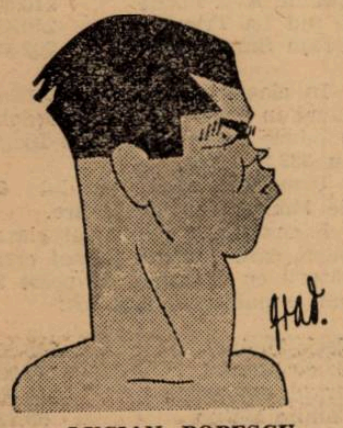

LUCIAN POPESCU

Din Franța ne vin veşti îmbucurătoare. Toma Aurel, fost în două rânduri campion de categorie cocoş al Europei şi actual serios candidat la acest titlu, ne anunţă că matchul său cu spaniolul Balthazar Sangchili, fost deţinător al titlului mondial şi astăzi al doilea challenger la titlul continental, poate fi considerat drept fapt împlinit.

Compatriotul nostru ne înştiinţează că, deşi Jeff Dickson nu vrea să organizeze acest match decât în condiţiuni financiare neconvenabile celor doi candidaţi la titlul european, întâlnirea nu va întârzia să fie programată.

UN NOU PROMOTOR FRANCEZ

Fostul campion al Europei ne aduce la cunoştinţă că matchul său cu Sangchili va fi organizat de un nou promotor francez. Toma Aurel nu ne comunică numele acestuia dar ne asigură că tratativele pentru angajarea matchului au fost încununate de succes şi că data întâlnirei va fi fixată în scurt timp.

„Nu voi pleca în America — ne spune Toma Aurel — înainte de a-mi încerca, pentru a treia oară norocul, în competiţiunea europeană. Am câştigat acest titlu de două ori şi în ambele ocazii l-am pierdut la masa verde. Vreau ca, cel puţin acum, să trec oceanul ca deţinător al centurei continentale. In felul acesta îmi va fi mai uşor să ajung la Sixto Escobar, actualul deţinător al titlului mondial. Şi, dacă aşteptările mele se vor confirma, victoria nu-mi poate scăpa".

LA EDIMBURG

In aşteptarea matchului cu Sangchili, Toma Aurel va face, în curând, o deplasare în Anglia, unde este angajat pentru data de 27 Ianuarie. In această zi, compatriotul nostru va debuta la Edimburg în faţa lui Johnny O'Neil.

Matchul constitue vedeta unei importante reuniuni internaţionale şi este aşteptat cu legitimă nerăbdare de specialiştii din localitate, dornici să verifice valoarea lui Toma Aurel.

LUCIAN POPESCU PE ACELAŞ PROGRAM

Pe programul în fruntea căruia se află Toma Aurel figurează şi Lucian Popescu fost dublu campion al Europei şi de mai multe ori campion naţional.

La Edimburg, Lucian Popescu se va întâlni, într'un match hotărît pentru 6 reprize a 3 minute, cu englezul Tommy Bruce. Compatriotul nostru va boxa deci în preliminarele reuniunei.

SPRIJINUL PROFESORULUI LECLERC

Angajarea lui Lucian Popescu pentru reuniunea dela Edimburg se datoreşte exclusiv profesorului Leclerc, căruia compatriotul nostru i s'a adresat când a văzut că managerul său se desinteresează de activitatea lui viitoare.

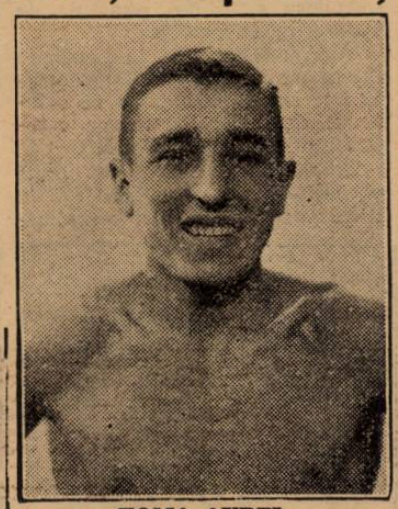

TOMA AUREL

Profesorul Leclerc nu a ezitat să acorde un neprecupeţit concurs fostului campion al Europei şi la prima ocazie i-a perfectat un angajament dându-i astfel posibilitatea să-şi facă reintrarea în Anglia.

Echipa de basket
a Sp. Studenţesc îşi va extinde turneul şi în Lituania

Am anunţat la timp că echipa de basket-ball a Sportului Studenţesc a reuşit să perfecteze două jocuri în Letonia la datele de 6 şi 7 Februarie a. c.

Cu toate că un ziar de specialitate a anunţat că acest turneu nu se mai face totuşi putem preciza nu numai că universitarii vor pleca — aceasta fiind decizia comitetului ţinut aseară — dar după consumarea partidelor din Letonia, expediţia română va juca şi în Lituania sau mai precis la Kaunas.

In capitala Lituaniei campionii naţionali de basket vor juca în zilele de 9 şi 10 Ianuarie având ca adversar în prima zi pe campioana Lituaniei: C. I. S. O. iar a doua zi cu o selecţionată a oraşului.

Un amănunt interesant este că în matchurile pe cari jucătorii români le vor susţine în Lituania se va inaugura noul balon pe care federaţia lituaniană l-a adus special din Statele Unite pentru campionatele europene de basket, care, după cum se ştie, vor avea loc anul acesta la Kaunas.

O mare cursă ciclistă anuală Berlin — Roma

Acum o lună de zile presa italiană a făcut multă vâlvă în jurul unui „Tur" al axei Roma-Berlin, care ameninţa prestigiul cunoscutei probe „Turul Franţei".

Zilele trecute însă, generalul Vaccaro, şeful sportului italian, a făcut următoarele precizări în acest sens.

„Turul axei Roma-Berlin este o idee irealizabilă, căci ea ar prejudicia atât „Turul Italiei" cât şi „Turului Germaniei".

„In schimb însă, se poate anunţa chiar de pe acum organizarea unei mari probe anuale pe traseul Roma-Berlin.

Această probă va avea alternativ sensul: Roma-Berlin şi Berlin-Roma.

Astăseară la Berlin

Lazek îşi va apăra titlul în faţa lui Charles Sys
Intâlnirile Besselmann-Strozzi şi Weiss-Kid Rogers completează programul

Astăseară, la Berlin, în sala „Deutschlandhale" se va desfăşura o importantă gală de box.

Programul, unul din cele mai interesante, are cap de afiş întâlnirea pentru campionatul european al categoriei grele.

Germanul Lazek îşi va pune titlul în joc în faţa belgianului Charles Sys.

Un match pe cât se poate de atractiv, dată fiind valoarea celor doi adversari.

Lazek, posesorul titlului, deţine o serie de performanţe cari l-au ridicat în rândul celor mai buni grei.

Adversarul său, belgianul Charles Sys, este şi el un element de valoare, ale cărui ultime victorii îi dau dreptul să aspire la cele mai mari onoruri.

Şansa, în matchul de astăseară, rămâne, evident, de partea lui Lazek, care are avantajul rutinei.

Restul programului cuprinde întâlniri între Besselmann şi italianul Strozzi şi Weiss-Kid Rogers.

D. V. V. Tilea va fi sărbătorit astăseară

Comitetul U.F.S.R. va ţine astă seară la ora 8 o şedinţă festivă, iar la ora 9 va oferi un banchet în cadrul căruia va fi sărbătorit d. V. V. Tilea, fostul preşedinte al F. R. F. A.-ului.

Organizarea internă a U. F. S. R-ului
Azi, o importantă şedinţă a *forului* superior

U.F.S.R. va ţine astăzi la ora 18.30 o importantă şedinţă la care au fost convocaţi toţi preşedinţii de federaţii.

La ordinea de zi figurează: organizarea internă a U.F.S.R.-ului.

Sborul fără motor la Jocurile Olimpice din 1940
Un concurs preolimpic la Roma

La Olimpiada dela Helsinky vor evolua, pentru prima oară în istoria jocurilor, planoarele. Sborul fără motor va fi reprezentat de cele mai bune elemente.

Probele olimpice se vor desfăşura pe aerodromul Jami Jaervi, dela 22 Iulie la 4 August, iar echipele naţionale vor trebui să fie prezente la Helsinky la 20 Iulie 1940, pentru deschiderea Jocurilor.

Pentru aceste jocuri, F. A. I. a decis alegerea unui tip olimpic de planor.

Planoarele reţinute, după planurile de construcţie, pentru a lua parte la sborurile de probă care se vor desfăşura la Roma dela 20 la 28 Februarie 1939, sunt: 2 tipuri germane; 1 italian şi 1 polonez. Cei 6 piloţi, ce vor încerca aceste planoare la Roma, au fost aleşi în persoana cunoscuţilor recordmani: germanul Braeutigam, francezul Nessler, ungurul Rotter, italianul Montelli, Szukiewicz (Polonia) şi Schreiber (Elveţia).

F. A. I. urmează să definească împreună cu biroul internaţional de sbor fără motor, calitatea de „amatori" a piloţilor ce vor fi admişi la Jocuri.

Neputând obţine... cartea de lucrător Burdan a plecat spre ţară
— anunţă ziarul L'Aute

Se ştie că fostul portar al Venus-ului Burdan a plecat în Franţa pentru a-şi găsi acolo un angajament ca jucător de foot-ball.

Spre ghinionul lui, tocmai când a ajuns acolo, ministrul muncii a luat decizia ca să nu mai acorde jucătorilor străini carnete de lucrător făcând astfel imposibilă angajarea lui.

Toate ziarele franceze de specialitate au anunţat cu mare lux de amănunte excelenta figură făcută de Burdan în Franţa, ca mijlocaş centru, dar cu toate sforţările diriguitorilor clubului Excelsior Roubaix legitimarea lui a fost imposibilă şi el a fost silit, în consecinţă, să plece spre Bucureşti.

Iată ce scrie ziarul „L'Auto" cu privire la acest caz :

„Românul Burdan care fusese angajat de Excelsior acum câtva timp, a părăsit Roubaixul, întorcându-se la Bucureşti, ministerul muncii refuzându-i cartea de lucru".

Editura Societăţii Anonime „Universul", Bucureşti — România

Taxa poştală plătită în numerar conform aprobării dir. g-rale p. t. t. nr. 70.346/938

2 LEI

UNIVERSUL

8 PAGINI

21-1939

Redacţia şi Administraţia: Palatul „UNIVERSUL", str. Brezoianu 23—25. Telefon: Centrala: 3.30.10; Redacţia: 4.21.81. Redactor responsabil EUGEN DUMITRESCU

Proprietar: „Universul", S. A.
Adm.-delegat STELIAN POPESCU
Inscris sub No. 167, Trib. Ilfov

Nr. 21. — Anul II BUCUREŞTI.—Duminică 22 Ianuarie 1939

ABONAMENTE: 3 luni LEI 150 | 6 luni LEI 270 | 1 an LEI 500

CENTRALA „ASOCIATIUNII" S.I.P.

Bulgarii au şi început preparativele în vederea Balcaniadei cicliste

300 muncitori lucrează la refacerea velodromului din Sofia

La Plevna se construeşte, iarăş, un velodrom, care va costa 3.000.000 leva

Interesantele declaraţii ale preşedintelui F.R.S.C.

Este cunoscut din reportagiile noastre anterioare că la congresul balcanic ciclist, dela Sofia, s'au luat hotăriri de o covârşitoare însemnătate pentru viitorul acestui sport în Balcani, hotăriri cari se răsfrâng în largă măsură şi asupra pedalei noastre, căreia, astfel, i s'a asigurat un sezon — 1939, — de frumoase manifestaţiuni.

Deasemenea, se ştie că la acest congres propunerea d-lui V. Canarache — preşedintele „F.R.S.C."-ului, — reprezentant al României, de a se organiza o cursă a celor trei capitale: Belgrad—Sofia—Bucureşti — a fost acceptată cu entuziasm.

Preşedintele „F. R. S. C."-ului întorcându-se ieri, dela Sofia, am ţinut să-l vedem şi să obţinem, eventual, noui amănunte în această direcţie.

IN BULGARIA, CICLISMUL „E IN FLOARE"

Cu aceste cuvinte, ne-a întâmpinat d. Canarache, încântat de cele văzute în Bulgaria pe tărâmul pedalei.

„La Varna, la Plevna, Cabrova, — nu mai vorbesc de Sofia, am văzut, cu surprindere, în preajma instituţiilor, a fabricilor, sau în simple piaţete, rastele în cari se aflau zeci de biciclete, iar pe străzi forfoteau zeci şi sute de biciclişti.

36 VELODROMURI ŞI 24.000 CICLIŞTI

Ca un revers al acestei popularităţi de care se bucură pedala, e faptul că în Bulgaria există 36 de velodromuri şi nu mai puţin de 24.000 ciclişti recunoscuţi de grupări.

STATUL SPRIJINA CICLISMUL

D. gen. Nedeff, — preşedintele Uniunii cicliste bulgare, care este şi ministru de interne — e un vajnic adept şi sprijinitor al pedalei.

De altfel, Statul Bulgar acordă o atenţiune specială ciclismului.

UN VELODROM DE 3.000.000 LEVA, LA PLEVNA

„Am fost foarte surprins, — continuă interlocutorul nostru, aflând că la Plevna, — un oraş de provincie, — se află în construcţie un velodrom care va costa 3.000.000 leva.

LA SOFIA, AU INCEPUT PREPARATIVELE

După închiderea congresului, forurile bulgare au şi trecut la lucru în vederea marei curse a celor trei capitale şi a campionatelor balcanice, care, după cum se ştie, se vor desfăşura la Sofia, la 12, 14 şi 16 Iulie.

Astfel, chiar de a doua zi, după închiderea congresului, 300 de lucrători au început să lucreze, sub supravegherea a numeroşi ingineri, la mărirea şi perfecţionarea actualului velodrom din capitala Bulgariei.

După câte mi-au spus oficialităţile bulgare, este vorba de construirea unui grandios velodrom în genul celor din Occident şi în care să poată încăpea câteva zeci de mii de spectatori.

*

Materialul adus dela Sofia va fi revăzut în cursul zilei de azi, el urmând să fie dat apoi publicităţii.

Mâine, adunarea generală a federaţiei române de atletism

Adunarea generală a federaţiei române de atletism se va întruni mâine, Duminică, la ora 9, în localul U.F.S.R., din str. Gogu Cantacuzino 33.

Sportul suferă

de pe urma incordării relaţiilor politice intre Franţa şi Italia

PARIS, 20. — Ziarul „L'Auto" anunţă că comitetul permanent al „Consiliului Superior al Sporturilor" a examinat cererile de subvenţii prezentate de federaţiile franceze în vederea matchurilor internaţionale din sezonul în curs.

El a decis să respingă cererile privitoare la matchurile franco-italiene, pentru orice categorie de sport.

Această hotărire — spune într'un comentariu „L'Auto" interesează mai ales matchul atletic Franţa-Italia, prevăzut pentru 18 Iunie la Veneţia.

Federaţia de atletism franceză ceruse o subvenţie de 40.000 de franci.

In consecinţă, atleţii francezi nu se vor mai duce la Veneţia, afară numai dacă federaţia franceză de atletism nu va găsi alte resurse, şi va obţine în acelaşi timp şi autorizarea ministerului de externe.

— N. R. Ce mai rămâne atunci din rolul pacificator al sportului, dacă şi el e amestecat în mocirla politicianistă?

La 10 Februarie, la Geneva

TOMA AUREL va boxa cu SANGCHILI

pentru titlul continental

După... victorie, „Tomiţă" va pleca în AMERICA, spre a boxa cu Escobar şi Archibald, pentru titlurile mondiale la cocoş şi pană

Dintr'o eroare de interpretare am anunţat ieri, că matchul de box dintre Toma Aurei şi spaniolul Balthazar Sangchili, pentru titlul continental la categoria cocoş, titlu pe care compatriotul nostru l-a deţinut în două rânduri, se va disputa la Paris, în regia unui nou promotor.

Revenim astăzi spre a corecta greşeala şi spre a anunţa că lupta pentru titlul Europei se va organiza în Elveţia şi anume, la Geneva.

15 REPRIZE

Matchul este angajat pentru 15 reprize a 3 minute şi va forma vedeta unei reuniuni internaţionale în cursul căreia cei mai de seamă reprezentanţi ai ringului elveţian vor avea de luptat cu câţiva adversari de prima clasă internaţională.

Este vorba de o reuniune de dimensiuni importante, căreia promotorul genevez ţine să-i dea amploarea cuvenită.

MATCHUL PRINCIPAL A FOST PERFECTAT

Contractele matchului Toma Aurel-Balthazar Sangchili au fost semnate. Organizatorul reuniunei a înţeles să acorde bursele convenabile şi, în consecinţă, perfectarea întâlnirei nu a întâmpinat niciun inconvenient.

LA 10 FEBRUARIE

Matchul urmează să se dispute în seara zilei de 10 Februarie şi să fie condus, în calitate de arbitru-judecător unic, de elveţianul Nicod.

PLECAREA IN AMERICA

După matchul cu Sangchili, pe care Toma Aurel crede — şi noi nu avem niciun motiv să fim sceptici — că îl va câştiga, compatriotul nostru va relua drumul Americei unde urmează să înfrunte pe Sixto Escobar, actualul campion mondial la categoria cocoş.

Nu este deasemenea exclus ca Toma Aurel să atace şi titlul lui Joe Archibald, campion mondial la categoria pană, asupra căruia, compatriotul nostru deţine o victorie la puncte.

Astăzi se va şti dacă România participă la campionatele mondiale de bobsleigh

Astăzi urmează să se prezinte, în audienţă la d. ministru general I. Iacobici, echipajul bobului M. I. A. condus de col. Mihail în vederea participării acestei echipe la campionatele mondiale de bobsleigh, care se vor desfăşura la Cortina D'Ampezzo, la 28 şi 29 Ianuarie.

După această audienţă, se va şti precis dacă România va participa sau nu la campionatele mondiale.

Reorganizarea federaţiei aeronautice regale a României

Forurile conducătoare ale Federaţiei aeronautice regale a României şi Aeroclubul regal au ţinut aseară două importante şedinţe la sediul federaţiei din str. Clemenceau 10.

Comitetul de direcţie al Aeroclubului regal român, a luat o serie de măsuri în legătură cu noua organizare şi programul de activitate al aeroclubului care va începe în curând. Pentru aceasta a fost numit un nou secretar general în persoana d-lui ing. Radu Teodoru.

La şedinţă au participat d-nii: C. Argetoianu, consilier regal, Mihail Oromolu, fost ministru, general Rujinski şi ing. M. Constantinescu.

Consiliul superior al federaţiei aeronautice regale a României s'a întrunit deasemenea, sub preşedinţia d-lui prim-preşedinte.

Au luat parte d-nii: Mihail Oromolu, c-dor av. Andrei Popovici, ing Cezar Mereuţă, prof. ing. Gherman, ing. I. Cociuşu şi Egon Nasta, secretar general.

S'au luat deciziuni asupra nouiei organizări interioare a F. A. R. R.-ului, cerută de grandiosul program de realizări ce se va executa pe anul în curs.

Pe lângă împărţirea organelor de consult tehnic, F. A. R. R. va avea de azi înainte şi o împărţire administrativă menită să urmărească de aproape desăvârşirea lucrărilor sale.

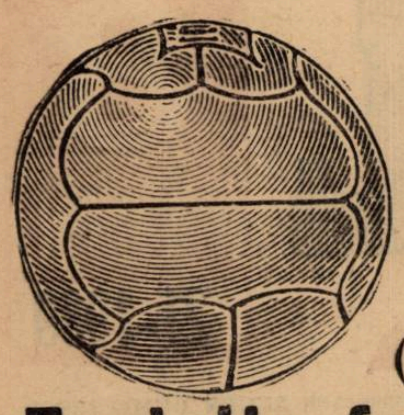

Câţi dintre sportivii români (4) cunosc...

Evoluţia footballului

„...La început erau 7 atacanţi..., pentru apărare, doar 4 jucători',

„SISTEMUL CU UN FUNDAŞ"

Acesta însă, regulamentul of-side-ului, a provocat o stagnare a desvoltării jocului. Căci s'a constatat că apărarea poate face un abuz din of-side, în dauna spectaculozităţii, interesului şi eficacităţii jocului.

Un fundaş englez a experimentat un truc care curând a fost brevetat şi de ceilalţi jucători. Anume, acest fundaş a făcut interesanta şi utila „descoperire" că dacă exact în momentul când adversarul a pasat balonul unui coleg din atac — spre el — fuge înainte (în direcţia terenului advers), câţiva înaintaşi intră în poziţie de of-side fără să vrea.

Pentru un timp oarecare, regulamentul a permis acest truc. A fost suficient însă, pentruca **„sistemul cu un fundaş"** — noua formă de apărare a „prins" cu iuţeală — să dăuneze în mare măsură jocului. Matchurile n'au fost decât prilejuri de a huidui şi fluera arbitrii şi o serie întreagă de lovituri libere.

Influenţa acestui truc a atins chiar proporţii catastrofale, pentrucă — pe lângă pierderea frumuseţii jocului — obţinerea goalurilor devenea din ce în ce mai grea ; punctele ajunseseră la un moment dat o raritate, numai astfel explicându-se de ce numărul lor a scăzut vertiginos.

INTERNATIONAL BOARD EVITA „CATASTROFA"

Era în 1925, când **International Board** a intervenit pentru a înlătura catastrofa, hotărând modificarea regulamentului of-side-ului. Din multele propuneri care au fost prezentate. **International Board** a ales pe aceea care a precizat noile condiţiuni ale poziţiei de of-side : între atacant şi poartă trebue să fie doi adversari — şi nu trei cum era mai înainte — pentruca să nu fie pedepsit cu o lovitură liberă.

Practica a motivat această modificare a regulamentului, pentrucă anul următor — în 1926 — s'a stabilit un record de goaluri în prima ligă engleză.

Şi astfel, deci, procesul de desvoltare a fost îndrumat pe calea cea dreaptă şi perfecţionarea apărării, a sistemului de apărare, a început să preocupe iar. Dealtfel, şi înainte de noua lege a of-side-ului în football era cunoscută acea tactică ce se aplica atunci când adversarul ataca puternic şi insistent. In aceste momente, unii dintre înaintaşii echipei dominate — de obiceiu interii, dar puteau fi şi ceilalţi — erau obligaţi să se retragă în apărare pentru a veni în ajutorul acesteia.

Aceasta însă, se întâm pla în mod ocazional.

Cu noul regulament al of-side-ului, au crescut din nou şi posibilităţile atacului. In acelaş timp însă, continua preocupare pentru găsirea mijloacelor cele mai simple de a ajunge la un randament cât mai mare în atac, se desfăşura paralel cu aceea pentru fortificarea apărării, pentru stabilirea metodelor potrivite cu situaţiile din cursul unui joc.

Modalitatea prin care s'a ajuns ca apărarea să nu poată fi surprinsă, iar atunci când adversarul atacă să aibe un sprijin, dealtfel permanent, a fost mărirea numărului apărătorilor, în dauna liniei de atac.

(Va urma)

AUTOMOBILISM

„Marele premiu al Franţei" a întrunit numeroase adeziuni

Vor participa 8 germani, 5 italieni şi 6 francezi

Grupările automobiliste din Europa sunt preocupate actualmente — deşi au în faţă timp îndelungat — de competiţiunile de viteză pe circuit cari urmează să corespundă celor mai de seamă „Mari Premii" ale Continentului.

Automobil Clubul Franţei, care anul trecut a avut de suportat o grea lovitură când a fost vorba să organizeze anuala sa competiţiune pe circuit, a încercat să pareze un nou eşec, redactând din timp regulamentul întrecerii şi impunând înscrieri din vreme. Soluţia s'a dovedit a fi salutară, căci proba sortită pentru data de 9 Iulie îşi are, de pe acum, succesul asigurat.

Intr'adevăr „Marele Premiu al Franţei" se poate considera, cu şase luni înainte de disputare, drept o competiţiune cu mari şanse de reuşită deplină.

Ameninţată la un moment dat cu anularea, întrecerea ce se va desfăşura pe circuitul dela Reims a renăscut ca păsărea Phoenix, din însăşi cenuşa ei şi astăzi putem considera că „Marele Premiu al Franţei" va cunoaşte succesele din anii când îşi disputa întâietatea, un : Boillot, Goux, Lautenschlager, Wagner, etc.

19 CONCURENŢI

Competiţiunea de viteză ce se va disputa pe circuitul dela Reims se poate bizui, de pe acum, pe participarea a 19 dintre cei mai de vază piloţi ai Europei. Vor fi reprezentate în această alergare, cele trei puternice industrii de specialitate de pe Continent: Germanii, italienii şi francezii, vor duce o luptă pe viaţă şi pe moarte, scopul urmărit fiind triumful industriei respective.

Desigur că, germanii vor fi cei cari se vor prezenta cei mai bine înarmaţi dar, nu trebue să se uite că, într'o întrecere automobilistă nu numai materialul este cel care are un cuvânt de spus.

8 TRASURI GERMANE

In pornirea lor de a afirma superioritatea construcţiilor realizate în ţară, germanii vor alinia în cursa dela 9 Iulie, 8 trăsuri. Se vor prezenta la steag, 4 auto-Union şi tot atâtea Mercedes-Benz.

Până în prezent nu se ştie cine va pilota cele 8 trăsuri germane dar angajamentele ce s'au făcut în decursul sezonului, aşa zis mort, ne îndreptăţesc să anticipăm că pentru Mercedes-Benz vor concura : Rudolf Caracciola, Manfried von Brauchitsch, Hermann Lang şi Richard Seaman, pe când pentru Auto-Union vor conduce : Tazio Nuvolari, Hasse Mueller şi Christian Kautz.

DAR ITALIENII ?

Italienii au înscris 5 trăsuri în competiţiunea dela Reims, dar în privinţa conducătorilor nu s'au pronunţat, întrucât au dreptul să facă acest lucru până în cea de a odua jumătate a lunei Februarie.

Totuşi este sigur că, dela startul „Marelui Premiu al Franţei" nu vor lipsi : Giuseppe Farina, fraţii Villoresi şi Cortese. Menţionăm numai trei nume întrucât nu uităm că industriaşii peninsulei şi-au propus să încerce anul acesta câteva speranţe.

FRANCEZII

In preajma încercării unor noui modele de automobile, francezii au şi-au desemnat încă reprezentanţii. Sigur este însă că, Bugatti nu va pune în linie nici o trăsură.

Constructorul din Molshein şi-a manifestat, mai de mult, intenţia de a nu mai participa la cursele de viteză şi acum îşi pune proiectul în aplicare. Dată fiind această obţinere este sigur că, culorile Franţei vor fi apărate, printre alţii de: Rene Dreyfus, Raymond Sommer şi Jean Pierre Wimille.

LOT IMPOZANT

Din expunerile de mai sus, cum şi din simpla înşiruire a numelor participanţilor probabili, rezultă clar că, ediţia 1939 a „Marelui Premiu al Franţei" va reuni la start un lot impozant şi va depune această competiţiune în fruntea probelor similare din celelalte ţări.

De dincolo de graniţe

Salonul automobilist dela Berlin se va deschide anul acesta, la 17 Februarie şi se va închide la 7 Martie.

*

In curând va fi încercată pe şosea, motocicleta Bianchi cu 4 cilindri care, la bancul de probă, a dat rezultate excepţionale.

*

Guglielmo Sandri a semnat anul acesta pentru firma Guzzi.

După o recentă statistică rezultă că, anul trecut au fost înscrise, la Berlin 6.000 noui automobile. Aceiaşi statistică arată că, în capitala Reich-ului circulă actualmente 112.000 automobile.

*

Echipele germane pentru competiţiunile automobilste din anul curent au fost formate precum urmează:

„Rallye-ul Monte Carlo"

Concurenţii ating astăzi punctul final

Proba de demaraj-frânaj se dispută imediat

Astăzi cu începere dela ora 12, organizatorii importantei competiţiuni automobiliste cu punct final la Monte Carlo, vor avea de înregistrat sosirea concurenţilor plecaţi pe principalele itinerarii spre capitala principatului monegasc.

După cum am arătat la timp, au aderat la condiţiunile competiţiunei, 135 concurenţi dar, dat fiindcă parte din ei s'au înscris cu plecări din câte două oraşe, totalul participanţilor a corespuns cifrei de 129.

Sunt reprezentate în competiţiune 16 naţiuni, englezii fiind cei cari deţin fruntea, din punct de vedere numeric.

Repartizaţi pe naţiuni, participanţii întocmesc următoarea listă:

Anglia	**40**	**concurenţi**
Franţa	**29**	**„**
Olanda	**27**	**„**
Germania	**7**	**„**
Polonia	**5**	**„**
Ungaria	**4**	**„**
ROMÂNIA	**3**	**„**
Cehoslovacia	**2**	**„**
Italia	**2**	**„**
Grecia	**2**	**„**
Norvegia	**2**	**„**
Suedia	**2**	**„**
Belgia	**1**	**„**
Elveţia	**1**	**„**
Portugalia	**1**	**„**
Iugoslavia-Polonia	**1**	**„**

PROBA DE DEMARAJ-FRANAJ

Imediat ce soseşte, fiecare concurent va trebui să absolve, cu toţi pasagerii la bord, a doua demaraj-frânaj.

proba de clasificare, proba de

Mâine, cu începere dela ora 10, concurenţii vor trebui să supună trăsurile spre verificare, pentru ca Luni dimineaţa să se dispute cursa de coastă care urmează să determine clasamentul final.

ANUALUL BAL
AL
MOTO-CLUBULUI-ROMAN
VA AVEA LOC
SAMBĂTĂ 21 IANUARIE
LA ORA 9 SEARA
IN SALA EINTRACHT
DIN STRADA DIONISIE

SPECTACOLE

Teatre

OPERA : Aida.
TEATRUL NAŢIONAL : mat.: Titanic vals; seara: Duduca Sevastiţa.
TEATRUL STUDIO : mat.: Merele de aur; seara: Şase personagii în căutarea unui autor.
TEATRUL COMOEDIA : matineu şi seara : Visul unei nopţi de iarnă.
TEATRUL LIBER (sub Comoedia): mat. şi seara: Zile senine.
TEATRUL REGINA MARIA: Rataţii (premieră).
LIGA CULTURALA: Othello.
ALHAMBRA : mat. şi seara : 1000 de ani pace.
TEATRUL MODERN : mat. şi seara: Miliţia teritorială.
SAVOAY : mat. şi seara : Tănase Istanbul.
TEATRUL „MUNCA ŞI VOIE BUNA": mat.: Uşa fermecată ; seara: Ignatul.
TEATRUL RELIGIOS (sala Liedertafel): Drumul Crucii.

Cinematografe

ARO: Ultimatum, jurnal şi completare.
CAPITOL: Călăreţii veseli, jurnal Metro şi completare.
CARLTON: Femei condamnate, jurnal şi completare.
SCALA: „Gibraltar", Jurnal şi complectare.
SELECT: Champs-Elisées (Strada iubirii).
TRIANON: 5 milioane caută un moştenitor şi jurnal Paramount.
ARPA: Mascatul, operă completă
FEMINA : Vreau să mă mărit.
REGAL: Trei camarazi şi jurnal
PALAS BULEVARD: Dincolo de civilizaţie şi completare.
BIZANTIN: Pépé-le-Moko, Două femei, două iubiri şi artişti.
ROXY: Călăreţii veseli, jurnal Metro şi completare.
ELYSEE: Surâs din Viena.
FORUM: Femei în lanţuri şi Amanda.
CORSO: Panică în Univers, jurnal şi completare.
AIDA: Focul din Chicago şi Cei trei sportivi.
AMERICAN: Albă ca zăpada şi Dejun în doi.
ATENEUL TEI: Testamentul misterios şi Domnişoara vedetă.
BARCELONA: Cafe Metropol, Ciclonul şi artişti.
CARMEN: Parada nebunilor cu fraţii Ritz şi Ramona.
COTROCENI: Nostalgie şi Şeicul.
DIANA: Atlantis, operă completă şi artişti.
DICHIU: Suflete împietrite, Fac ce-mi place şi jurnal.
DACIA: Senorita şi Se caută o femeie.
DOINA : Mormântul lui Ghinghis-han şi Prinţesa Patinajului.
EDISON: Fraţii Ritz în Revista Revistelor şi Tovarăşi de suferinţă.
FLORIDA: Aventurile lui Marco Polo şi Tu şi eu.
FRANCLIN: Bătălia aurului şi Nebuniile tinereţii.
IZBANDA: Desire (Valetul) şi Alaska.
ILEANA: Robin Hood şi Când vrea femeia.
LIZEANU: A noastră e noaptea şi Blocada.
LOLICA: Oameni în lanţuri, Poliţistul invizibil învingător şi Banda veselă în vacanţă.
LIA: Katia şi Solly, Irene şi Mary.
LUCIFER: Tu şi eu şi Părinţii de azi.
MARCONI: Adevărul îndrăcit, Mister Zero, Jurnal şi artişti.
MARNA: Rapsodia diabolică, Răzbunarea Zeului Siva şi artişti
MILANO: Stella Dallas şi „Aur şi femei".
MODEL: Pépé le Moko şi Stan şi Bran şi Testamentul.
NISSA (Intrarea Zalomit 6) : Pépé la Moko şi Incurcă lume.
NERO: Adevărul îndrăcit şi Pentru viaţa unui om.
NONI : Floarea de ghiaţă, Cel mai bun prieten şi artişti.
GLORIA: Albă ca zăpada şi cei şapte pitici şi Foivola d-ră Brent.
OMNIA: Ultimul gangster şi Băeţi în uniformă.
ORFEU: Tinereţia îşi cere dreptul şi Clubul sinucigaşilor.
ODEON: Rapsodia diabolică şi Hoţ de femei.
PARIS: Neapole sub sărutul focului legi şi completare.
PACHE: Tigrul din Arizona şi Hollywood Hotel.
PAX: Submarinul D I, Ţară fără legi şi Comletare.
RAHOVA: Albă ca zăpada şi cei şapte pitici şi Mireasa fugară.
RIALTO: O fetiţă delicioasă şi Scandal fără motiv.
SPLENDID: Bătălia aurului şi Nebuniile tinereţei.
REX: Rapsodia diabolică şi Suflete în ceaţă.
TRIUMF: Cel mai bun prieten şi Departe de ţară.
TOMIS: Trei fetiţe dulci şi Spaima indienilor.
UNIC: Katia şi Tura zeiţa junglei.
VOLTA BUZEŞTI : Romanţa argentiniană, Umbra morţii şi revistă.
VOLGA: Fiica Orientului şi Amanda.
VENUS: Tragedia unei generaţii şi Minciuna Ninei Petrowna.

FOOT-BALL

Să nu ne facem de râs...

Nu credeam că problema antrenorilor, pe care am discutat-o deunăzi numai principial, ne va da de lucru chiar atât de curând.

Fără a fi de senzaţie, totuş, întocmai ca filmele senzaţionale americane, articolul de faţă vrea să debuteze prin formula stereotipă că asemănările dintre personagiile de pe ecran şi unele persoane în carne şi oase sunt numai întâmplătoare, cu singura adăogire că personajul principal este foarte real şi concret şi că, deşi se va supăra din cauza acestor rânduri, nu se poate lăuda nici cu simpatia, nici cu antipatia autorului.

D. Auer, jucător în prima echipă a Rapidului, fost internaţional român, apoi ungur şi'n cele din urmă tot român, deşi de cetăţenie recentă maghiară, a reuşit de multe ori să ne facă a scrie cuvinte de laudă asupra jocului său, după cum am scris că a jucat prost oride câteori întâmplarea sau alte motive l-au împiedicat să-şi facă jocul obişnuit.

Că n'am fost niciodată mulţumiţi de jocul de-a v'aţi ascunselea pe care l-a făcut cu cetăţenia română — părăsită când n'a mai fost de trebuinţă — este altceva şi ne-am mirat totdeauna că regulamentul elastic al federaţiei noastre îi permite să joace în România, ba chiar să apere şi culorile naţionale în diverse garnituri hibernale de agremeni.

Ce legătură mai are d. Auer cu Ţara Românească a cărei cetăţenie nu i-a ţinut de cald?

Desigur, nici una de ordin sufletesc, sau poate una singură: asemănarea cu imperialul nostru strămoş Vespasian, care pretindea că banii n'au miros

Dar, însfârşit, atâta vreme cât d. Auer s'a păstrat în apele lui de bun jucător şi de merituos, zice-se, antrenor de club, am închis în noi amărăciunea unei demnităţi naţionale jignite şi am tăcut.

Astăzi însă d. Auer are unele celeiăţi, care nu-i mai stau bine.

Unele gazete au anunţat că abilul jongleur al cetăţenilor sezonate va fi numit antrenor federal.

Nu ştim în ce măsură d. Auer împărtăşeşte răspunderea acestor svonuri. Suntem chiar dispuşi să-l credem inocent ca un prunc de trei săptămâni.

Dar prin această chestiunea nici nu se simplifică, nici nu devine mai puţin gravă.

Meritele d-lui Auer?

„Turneul din Orient, la care a participat ca jucător şi ca... antrenor".

Să te strici de râs sau de jale.

Cum adică? In numai câteva săptămâni se poate face văzută mâna unui antrenor asupra unei echipe alcătuite din jucători adunaţi dela şapte vânturi?

Să fim serioşi, domnilor exploratori de subiecte senzaţionale!

Echipa noastră a jucat bine în Orient fiindcă a fost alcătuită din jucători buni şi fiindcă a avut adversari aşa şi-aşa.

Dar să admitem că d. Auer este un antrenor mare. Cât de mare vreţi? Cât turnul Eiffel.

Ei bine, credeţi că antecedentele de ordin naţional ale acestui domn îi îngăduie să îndeplinească funcţiunea de antrenor federal tocmai acum când fotrurile superioare caută să ne scutească de serviciile antrenorilor străini?

Este d. Auer altceva decât un străin?

Iată dece ar fi bine să nu ne facem de râs tocmai noi cari cunoaştem povestea antereului lui Arvinte.

Virgil Popescu

O STARE DE SLĂBICIUNE INGRIJORĂTOARE

QUINTONINE
triumfă

„Am 31 de ani, scrie Dl. M. René PESTY, 5, rue d'Alsace-Lorraine din Garenne, şi ajunsesem într'o stare de slăbiciune în adevăr neliştitoare. Injecţii, poţiuni, nu aú folosit. Am încercat Quintonine, care cel puţin este un produs natural. Termin abea primul meu flacon şi rezultatul este cu totul deosebit".

Quintonine este un extract concentrat lichid cu bază de plante tonice aperitive şi stomachice, la cari glicero-fosfatul de calciu adaogă elementele sale reconstituante. Amestecul de Quintonine cu un litru de vin de masă dă instantaneu un litru întreg de vin fortifiant delicios, suveran în toate cazurile de slăbiciune, anomie, depresiune, lipsă de poftă de mâncare. Un păhărel înaintea fiecărei mese — şi veţi regăsi repede bucuria de a trăi

QUINTONINE

PRODUS FRANCEZ. — LABORATOARELE HELIN

Dă înfăţişare bună

LA FARMACII ŞI DROGUERII

24 Ianuarie, ora 10 dimineaţa

Primul antrenament

al Sp. Studenţesc pe terenul A.C.S.A.

Importanta şedinţă de aseară a universitarilor. Trei matchuri amicale înainte de campionat. Dobo va continua să antreneze pe studenţi

Comitetul secţiei de foot-ball a Sportului Studenţesc a ţinut aseară o împortantă şedinţă în legătură cu apropiatul sezon footballistic. La această şedinţă au luat parte d-nii: C. Chiriceanu, C. Titel şi Dobo, antrenorul universitarilor.

LUNI O NOUA ŞEDINŢA

In primul rând s'a decis ca toţi jucătorii să fie convocaţi într'o şedinţă comună, care va avea loc Luni seara, la ora 7, în str. Regală nr. 12.

In această şedinţă se vor discuta chestiuni urgente şi în legătură cu reluarea activităţii. Deasemenea, antrenorul Dobo va face — în acelaş scop — o expunere technică.

PRIMUL ANTRENAMENT

In ce priveşte antrenamentele, aseară s'a decis ca ele să fie reluate chiar Marţi 24 crt., ora 10 dimineaţa.

Acest antrenament, care se va desfăşura pe terenul ACSA, va consta din exerciţii de condiţie fizică şi va dura numai 20 de minute.

Antrenamentele vor continua în fiecare Marţi şi Joi pe terenul ACSA, începând dela ora 14.

TREI MATCHURI AMICALE

Inainte de începerea campionatului, studenţii vor susţine trei matchuri amicale şi anume la 5, 12 şi 19 Februarie.

In primul match la 5 Februarie sparring-partenerul universitarilor va fi S. T. B. Ceilalţi doi adversari vor fi — în raport cu stadiul pregătirilor — echipe mai tari.

DUCE, GICA POPESCU ŞI MIHAILESCU, IN CONCEDIU

La primele antrenamente însă, nu vor participa cei trei jucători: Duce, Gică Popescu şi Mihăilescu, care au fost în turneul în Orient.

„Cei 3" au luat vacanţă abia acum şi vor relua activitatea abia la 31 Ianuarie sau 2 Februarie.

TOŢI JUCATORII AU FOST CONVOCAŢI

In vederea primului antrenament, comitetul a convocat pe toţi jucătorii şi în mod special pe Ghencea, care-şi petrecea vacanţa la Calafat.

Căci conducerea universitarilor — conştientă de duritatea bătăliei din retur — înţelege să-şi aibe tot efectivul pregătit. In special pe Ghenea, care la primăvară va fi utilizat foarte mult.

Antrenamentul No. 7...

6-6: jucători; 8-8: scor

Cel mai bun oborean... „feroviarul" Bogdan

La Obor s'a ţinut eri antrenamentul nr. 7.

S'a făcut antrenamentul de condiţie fizică şi s'a executat la două porţi.

Au evoluat două echipe de „miuţă" pe un teren redus.

PRIMA: Oprişescu, Sucitulescu Ghica, Florea, Buteanu, Alexandrescu.

SECUNDA: Iliuţă, Buga, Steinbach, Lulu Bogdan, Teodor Octavian.

Rezultatul matchului a fost 8—8. La pauză — deşi nu s'au schimbat terenurile şi jocul nu a fost întrerupt — scorul era 7—4 pentru echipa lui Steinbach.

Autorii punctelor sunt: Alexandrescu (6) Sucitulescu şi Boteanu pentru echipa nr. 1 şi Bogdan (3), Steinbach (3) Lulu şi Teodor echipa nr. 2

Cei mai buni oameni au fost feroviarul Bogdan şi Steinbach.

ECHIPA PENTRU MATCHUL DE LA PLOEŞTI

După antrenamentul de eri s'a format şi lotul, care va pleca mâine la Ploeşti.

Iată-l: Iliuţă Ionescu, Zamfir, Petrescu, Iliescu, Florea, Sucitulescu, Boteanu, Ionescu Traian, Dumitrescu, Alexandrescu, Alecu Andrei, Lulu Mihăilescu, Teodor Octavian

Plecarea a fost fixată pentru ora 9.30 dimineaţa. La Ploeşti se pleacă cu trei maşini mici de piaţă.

Sp. Studenţesc

va cere extrădarea lui Schileru dela Valenciennes

Se ştie că deşi înapoiat în ţară, Dincă Schileru — cunoscutul înaintaş masiv — a rămas încă legitimat de federaţia franceză. Căci fostul „unirist" a jucat la echipa „Valenciennes".

Iată însă, că Schileru îşi va cere extrădarea. Intr'adevăr, Sportul Studenţesc — care-l va achiziţiona — va trimite în cursul zilei de astăzi o scrisoare clubului francez, cerându-i extrădarea lui Schileru.

Cum internaţionalul nu mai are nici un angajament faţă de „Valenciennes" şi cum acesta a obţinut extrădarea gratuit din partea Unirei Tricolor, este mai mult ca sigur că va satisface cererea Sportului Studenţesc care intenţionează să-l utilizeze chiar în sezonul ce vine.

Citiţi

„UNIVERSUL LITERAR"

16-mile de finală ale Cupei Angliei

In cadrul Cupei Angliei se dispută azi turul 4, adică 16 mile de finală.

Dintre cele 16 matchuri, cel mai interesant va fi, fără îndoială, acela dintre deţinătorul Cupei, Preston North End şi Aston Villa.

Programul celor 16 partide este următorul:

Birmingham-Chelmsford City.
Blackburn Rovers-Southend Utd.
Cardiff City-Newcastle United.
Chelsea-Fulham.
Everton-Doncaster Rovers.
Leeds Utd.-Huddersfield T.
Liverpool-Stockport county.
Middlesbrough-Sunderland.
Millwall-Grimsby Town.
Notts Country-Walsall.
Portsmouth-West Bromwich Alb.
Preston North End - Aston Villa.
Sheffield Ltd — Manchester City.
Sheffield Wednesday-Chester.
West Ham Utd.-Tottenham Hotspur.
Wolverhampton Wdrs. - Leicester C.

CAMPIONATUL ANGLIEI

Din cauza matchurilor de cupă, numai două jocuri de campionat figurează pe program:

Arsenal - Charlton Athletic
Manchester United-Stoke City.

LIGA II:

Bury-Tranmere Rovers.
Luton Town-Plymouth Argyle.
Nottingham Forest-Southampton.

CUPA SCOŢIEI

In cadrul Cupei Scoţiei, azi se dispută primul tur.

Matchurile sunt următoarele:
Aberdeen-Albion Rovers.
Alloa-Ayr United.
Blairgowrie-Dumbraton.
Bo'ness-Hamilton Acads.
Burntisland-Celtic.
Clyde-St. Johnstone.
Cowdenbeath-Partick Thistle.
Dundee-St. Bernards.
Dundee United - Stenhousemuir.
Dunfermline Athletic-Morton.
Duns-Girvan.
East Fife-Montrose.
Edinburgh City-Stranfaer.
Falkirk-Brechin City.
Falkirk Amateurs-Elgin City.
Forfar Athletic-Hibernian.
Hearts-Penicuick Athletic.
Huntly-Motherwell.
Kilmarnock-Berwick Rangers.
King's Park-Babcock and Wilcox.
Leith Athletic-Airdrieonians.
Nithsdale Wanderers-Buckie Thistle.
Queen of south-Arbroath.
Queen's Park-St. Cuthbert Wan.
Raith Rovers-Rangers.
St. Mirren-East Stirling.
Third Lanark - Clachnacuddin.

Football

● **F. R. F. A. va oferi Luni seara un banchet d-lui V. V. Tilea ministrul nostru la Londra.**

Din această cauză liga de sud şi-a amânat şedinţa pentru Miercuri seara, la orele 19.30.

● *Turneul de iarnă din Cehoslovacia continuă Duminică cu următoarele matchuri :*

Sparta-Viktoria Zizkov.
Slavia-Bohemians.

Vacanţa vedetelor...

Ce-au făcut jucătorii echipelor divizionare când n'au putut juca football

Vacanţa vedetelor.

Celebritatea footbaliştilor noştri nu pretinde, desigur, incognito-ul în călătoriile de plăcere. Iar temperamentul liniştit al spectatorilor e o garanţie sigură că vacanţa vedetelor noastre nu a fost turburată plictisitor de cererile amatorilor de autografe.

Au fost vacanţe banale. interesante, splendide sau... „oarecum". In viaţa lor particulară jucătorii sunt foarte diferiţi de eroii, mai mult sau mai puţin legendari ai stadioanelor.

Inaintaşi, cari seamănă panică în careul advers, sunt simpli şcolari cu frică de examene; fundaşi de o duritate extraordinară sunt doar funcţionari cum se cade cu suficient respect pentru părerea şefului de birou.

Şi totuşi. Mai este doar o săptămână până la reluarea antrenamentelor. Mingia va apare din nou pe iarba stadionului şi aceşti „burghezi" cumsecade vor deveni din nou eroii aceleeaşi legende frumoase : footballul.

Lumea se va interesa din nou de toate amănuntele, care îi privesc, le va interpreta acţiunile şi îi va privi mai departe cu aceeaşi curiozitate respectuoasă.

Cultul vedetelor este una din cele mai puternice forme ale religiilor de azi.

Iată pentru ce vacanţa lor interesează chiar dacă e banală.

E aparte chiar dacă e cea mai... „oarecare" dintre toate.

Toţi vor s'o cunoască.. chiar dacă n'a existat poate.

Vacanţa vedetelor noastre divizionare ! Ei bine, iat-o !

Dar veţi vedea că nu a avut nimic extrardinar în ea.

Păcat ? de loc. Nici nu era nevoe să aibe. E doar o vacanţă.

VENUSIŞTII, CALATORI... MAI MULT SAU MAI PUŢIN CUMINŢI

„Negrii" au dat drumul jucătorilor lor în concediu cu o recomandaţie expresă : aceea de a duce o viaţă riguros sportivă.

Primul, care a „contravenit" a fost DAVID. Portarul leaderului a făcut sky şi — puterea obişnuinţii — a planjat prea entuziast fiind la un pas de o fractură.

Vacanţa i-a fost redusă imediat. Ligamentele întinse i-au adus o cură de... soare artificial.

FIERADU şi-a găsit o parteneră de patinaj artistic şi se spune că a devenit mai serios.

Partenera are numai 16 ani ceia ce înseamnă că un sezon în echipa de juniori ar însemna pentru Fieraru o excelentă cură de... seriozitate.

Ocupat cu o operaţie de apendicită, DEMETROVICI a scris corespondenţă medicală.

Se pot găsi toate fişele de temperatură trimise de el clubului.

Un alt jucător venusist, care nu cunoaşte întreruperea activităţii este BARBULESCU.

Acesta a făcut o echipă de hockey, mai mare dragul, şi toată „iarna" şi-a împărţit-o între antrenament şi matchuri.

BODOLA a plecat la Oradea, Iordache la... Obor.

ORZA s'a dus la Turda iar HUMIS s'a întors ceva mai sentimental din Grecia. Se pare că nu a avut totuşi tentaţii puternice pentru că şi-a scurtat concediul spre a veni să facă sporturi de iarnă.

SFERA şi ALBU s'au înţeles de minune, ocupându-se fiecare de serviciul respectiv. La fel a făcut GAIN. PLOEŞTEANU a plecat la Cluj şi se pare că nu a regretat de loc călătoria.

CALATORULUI II ŞADE BINE CU DRUMUL...

...Rapid şi-a trimis jucătorii la soare în turneul oriental.

Vacanţa lor este cunoscută. Un punct obscur : călătoria din Turcia.

Dar cum feroviarii erau sub directa supraveghere a lui Auer, conducerea este sigură că jucătorii n'au deraiat.

Cel mai entusiast s'a întors Costea iar cel mai blazat şi obosit Auer.

Cei rămaşi acasă — foarte puţini fireşte — s'au distrat mai mult sau mai puţin banal.

BOGDAN şi-a trecut timpul între Paris şi Obor făcând antrenament pentru... Rapid.

In febra plecărilor, Bogdan uită mereu câte ceva.

Anul trecut şi-a uitat extrădarea iar anul acesta „cartea de lucru" în Franţa.

VINTILA a fost tot timpul un corect şef de cabinet iar,

WETZER II, ca şi Vintilă, s'a ocupat intens de meseria lui.

PETRICA RADULESCU şi-a făcut un pom de Crăciun şi a văzut toate filmele din Capitală iar RAFINSKY, în momentele libere, pe care i le-a lăsat serviciul a oscilat între a se lăsa de football şi a relua serios antenamentele.

Şi aşa a trecut vacanţa feroviarilor. Frumoasă pentru cei mai mulţi, aventuroasă pentru unul şi banală pentru foarte puţini.

Numai pentru d. BAUER, vacanţa a avut un sfârşit trist : anularea matchului Paris — Bucureşti.

STUDENŢII L-AU ASTEPTAT PE „NEA TITEL"

Vacanţa universitară n'a avut anul acesta un farmec prea mare.

Nea Titel a plecat în Orient numai cu GICA POPESCU, MIHAILESCU şi DUCE.

TACHE DUMITRESCU l-a aşteptat pe Duce la Mercur : acelaşi decor produce întotdeauna acelaşi sentiment. Tot timpul a fost foarte supărat pe duce, care nu i-a trimis decât o carte poştală ilustrată.

Restul, l-au aşteptat pe Nea Titel.

Cu excepţia lui DRAGAN, care în fiecare zi a aşteptat inspecţia căpitanului.

Intoarcerea a prilejuit momente patetice, mese de vară şi dări de seamă, care au complectat pregătirea geografică a lui.

MARINESCU. Povestiri cu atât mai citite cu cât Marinescu trebuia să fie „ascultat" imediat după vacanţă la... Geografie.

Impresia generală : un turneu în Orient este un lucru foarte frumos dar cu o singură condiţie. Să fie făcut de Sportul Studenţesc.

VACANŢE PROVINCIALE LA JUVENTUS

Cea mai mare parte din jucătorii juventişti au plecat în provincie.

NICU, la Oradea, NACIU, la Galaţi, OANA, la Sibiu, DUNAREANU, la Craiova etc. SUDOWSKY, PRASSLER şi DRAGOMIRESCU au fost în turneul din Orient şi s'au distrat destul de bine.

Bucureştenii ? ZAINESCU şi-a pregătit examenele şi şi-a povestit odată viaţa, Sony NICULESCU şi-a alcătuit o orchestră de jazz şi a cântat la operă, BRANDABURA şi PETRESCU s'au dus la serviciu, cinema şi matchuri de hockey.

ENDREFFY a plecat cu C. A. M. T. şi nu se ştie nimic despre el.

Vacanţă normală nu ?

Foarte normală, la urma urmei.

N. G. S.

Divizia naţională B

Programul seriei vestice

GRUPA DE NORD

12 Martie

SGS-Universitatea, la Sibiu.
Tricolor-Crişana, la Baia Mare.
Stăruinţa-Victoria, la Oradea.
Mureşul-Olympia CFR, la Tg.-Mureş.

19 Martie

Ind. Sârmei-Tricolor, la C. Turzii
Universitatea-Stăruinţa, la Cluj
Crişana-Victoria, la Oradea
Olympia CFR-Monopol, la Satu-Mare.

26 Martie

Monopol-Ind. Sârmei, la Tg.-Mureş.
Victoria-SGS, la Careii Mari
Tricolor-Universitatea, la Baia Mare.
Stăruinţa-Mureş, la Oradea.

2 Aprilie

Mureş-Tricolor, la Tg. Mureş
SGS-Monopol, la Sibiu
Universitatea-Olympia, la Cluj
Ind. Sârmei-Victoria, la C. Turzii
Stăruinţa-Crişana, la Oradea

16 Aprilie

Crişana,-SGS, la Oradea.
Monopol-Tricolor, la Tg. Mureş
Universitatea-Ind. Sârmei, la Cluj.
Olympia CFR-Stăruinta, la S.-Mare.
Victoria-Mureşul, la Carei.

23 Aprilie

Mureşul-Universitatea, la Tg.-Mureş.
Ind. Sârmei-Crisana, la C. Turzii
Stăruinţa-Tricolor, la Oradea
SGS-Olympia, la Sibiu.

30 Aprilie

Crişana-Universitatea, la Oradea
Monopol-Stăruinta, la T. Mureş
Tricolor-SGS, la B. Mare
Ind. Sârmei-Mureş, la C. Turzii
Victoria-Olympia, la Carei

7 Mai

Universitatea-Monopol, la Cluj
Mureş-Crişana, la Tg. Mureş
SGS-Ind. Sârmei, la Sibiu
Olympia-Tricolor, la S. Mare.

10 Mai

Ind. Sârmei-Stăruinţa, la C. Turzii.
Victoria-Universitatea, la Carei
SGS-Mureşul, la Sibiu
Monopol-Crişana, la Tg. Mureş.

14 Mai

Mureşul-Monopol, la Tg. Mureş.
Crişana-Olympia, la Oradea.

21 Mai

Tricolor-Victoria, la B. Mare.
Stăruinţa-SGS, la Oradea.
Olympia-Ind. Sârmei, la S. Mare

28 Mai

Victoria-Monopol, la Carei.

GRUPA DE NORD

12 Martie

Rovine Griviţa-Unirea MV, la Craiova.
CFR-Craiovan, la Simeria.
Minerul-Jiul, la Oradea.
CAO-Şoimii, la Oradea.
Vulturii Textila-CAMT, la Lugoj

19 Martie

Şoimii-Rovine Griviţa, la Sibiu
Craiovan-Vulturii, la Craiova
Unirea MV-CFR, la Alba Iulia
Jiul-CAO, la Petroşani.

26 Martie

Rovine Griviţa-Jiul, la Craiova
CAO-CAMT, la Oradea
Vulturii-CFR, la Lugoj
Minerul-Craiovan, la Lupeni
Soimii-Unirea MV, la Sibiu

2 Aprilie

CFR-Rovine Griviţa, la Simeria
Jiul-CAMT, la Petroşani
Craiovan-Şoimii, la Craiova
Unirea MV-Vulturii, la A.-Iulia
Minerul-CAO, la Lupeni

16 Aprilie

Rovine Griviţa-Vulturii, la Craiova.
CAO-Craiovan, la Oradea
CAMT-Unirea MV, la Timişoara.
Şoimii-Minerul, la Sibiu
Jiul-CFR, la Petroşani

23 Aprilie

Craiovan-Jiul, la Craiova
CFR-Şoimii, la Simeria
Vulturii-CAO, la Lugoj
Unirea MV-Minerul, la Lupeni

30 Aprilie

CAMT-Rovine Griviţa, la Timişoara.
CAO-Unirea MV, la Oradea
Minerul-CFR, la Lupeni
Şoimii-Vulturii, la Sibiu

7 Mai

Craiovan-CAMT, la Craiova.
Vulturii-Jiul, la Lugoj.
CFR-CAO, la Simeria.

10 Mai

Rovine Griviţa-Minerul, la Craiova.
CFR-CAMT, la Simeria.
Jiul-Şoimii, la Petroşani
Unirea MV-Craiovan, la A.-Iulia

14 Mai

Craiovan-Rovine Griviţa, la Craiova.
Unirea MV-Jiul, la Alba Iulia
CAMT-Minerul, la Timişoara

21 Mai

CAO-Rovine Griviţa, la Oradea
CAMT-Şoimii, la Timişoara
Minerul-Vulturii, la Lupeni.

Shooturi şi bare

● A. S. „LUPEASCA", convoacă pentru Duminică 22 Ianuarie a. c. la ora 10 pe toţi jucătorii de football dela I-a şi juniori cât şi membrii din comitet, pentru a li se face comunicări în legătură cu începerea campionatului, la sediul său din Prelungirea 13 Sept. No. 4.

Nu se admite nici o lipsă.

● A. S. „Dreptatea" convoacă pentru Duminică 22 Ianuarie 1939 la sediul său din grădina Tribunalului, la ora 9 dim. precis, în vederea matchului amical cu F. C. Apuseni ce va avea loc pe terenul „Politechnica" la ora 10 dim. următorii jucători ai echipei: I. Davidescu Gusty, Economu, Preda, Istrătescu, Bernard, Aurel, Mantu, Tony, Duţă, M. Tunsoiu, Lupu precum şi ceilalţi jucători împreună cu tot echipamentul ce îl posedă.

● Federaţia scoţiană primind din partea federaţiei Statelor Unite o invitaţie pentru un turneu în America de nord în primăvara viitoare. a răspuns favorabil.

Turneul va dura 3 săptămâni.

● Pregătindu-se pentru viitorele matchuri internaţionale Elveţia îşi va antrena echipele A şi B la 4 Februarie.

● A. S. P. I. M. convoacă la fabrică toţi alergătorii la şedinţa de Joi 26 Ianuarie 939 orele 19 jum.

La ordinea zilei fiind formarea noului comitet şi acei care şi-au cerut deslegarea vor veni pentru a şi-o lua, altfel nu vor putea-o obţine. Cei ce nu se vor conforma vor fi suspendaţi.

● „Sporthirlap" *arată că Cseh şi Sas au primit într'adevăr oferte din America de Sud, dar angajamentul lor ar fi perfectat numai în cazul când ei ar da satisfacţie la un joc de încercare. Internaţionalii unguri nu prea se arată dispuşi să facă o călătorie atât de lungă ca apoi, eventual, să se întoarcă fără angajament.*

In schimb, Toldi a primit o ofertă extrem de tentantă din partea formaţiei Boca Juniors.

Care e suma oferită de gruparea sud-americană nu se ştie deocamdată, dar se pare că ea este atât de mare, încât Toldi se arată dispus să renunţe la postul destul de bine retribuit pe care-l ocupă la Budapesta.

(N.R.: e controlor financiar bugetar) *şi să accepte oferta. Mai notăm că Toldi e familist, — nevasta sa (Lili Perényi) e o diseuză foarte apreciată la Budapesta, — şi are şi o fetiţă de 5 ani.*

In cazul când Toldi se decide să plece în Argentina şi-ar lua şi familia, ceeace dovedeşte că oferta lui Boca Juniors este într'adevăr excepţională.

● Membrii clubului sportiv „Generala" sunt convocaţi în adunare generală ordinară Duminică 22 Ian. 1939, ora 10 dim. în bd. Reg. Carol I No. 1, etajul I; la ordinea zilei :

1. Modificarea statutelor în conf. cu ultimele decizii luate de Straja Ţării şi F. R. F. A.
2. Alegerea comitetului pe anul 1939—1941.
3. Darea de seamă pe anul 1938.
4. Diverse.

Această adunare fiind la a doua convocare se va ţine irevocabil cu orice număr de membri prezenţi.

● *Ind. Iutei* convoacă pentru Duminică 22 crt. pe terenul său toţi jucătorii în vederea reluării antrenamentului.

Dela Juventus

COMUNICAT

In conformitate cu art. 20 din statute, comitetul F. C. Juventus aduce la cunoştinţa membrilor activi, la curent cu cotizaţia, că Duminică 5 Februarie 1939, orele 11 a. m., va avea loc la sediul din str. C-tin Mille 14 et II, *adunarea generală ordinară* a clubului cu următoarea ordine de zi:

Raportul cenzorilor. Darea de seamă pe anul 1938. Ratificarea membrilor din comitet cooptaţi în anul 1938. Descărcarea gestiunii vechiului comitet. Alegerea noului comitet. Modificarea statutelor şi punerea lor în concordanţă cu noile dispoziţiuni ale Străji Ţării. Diverse.

Comitetul

PAGINA HIPISMULUI

Mâine la Băneasa Trap

Mare afluență de concurenți, alergări deschise

Câțiva trăpași buni vor disputa premiul Arion

Premiul Astorga, o cursă de reală atracție

Despre reuniunea de mâine dela Băneasa Trap, numai anticipări favorabile. Programul alcătuit după cele mai sănătoase principii călăuzitoare în materie, oferă un excelent sport.

Se remarcă îndeosebi premiile Arion și Astorga.

ANTICIPARI

Premiul Azuga

La prima vedere se remarcă Bunel, Pinkerton și Tufănica. Intre ei credem că se va petrece lupta finală.

Premiul Alan

O alergarea deschisă. Hârtia recomandă pe Parma, Bravo, Harry Piel și Dolly Worthy. Intre acești trăpași se prevede o dispută crâncenă.

Premiul Arghita

Strengar are o bună situațiune pe hârtie. Nu este un cal pe care să se poată conta. Dacă va scăpa de galop, va câștiga. Primii în măsură să profite de eventualele lui greșeli sunt Ostaș, Harry Boy și Furor.

Premiul Albești

Fudul, Va-ta, Peter Gordon și Betiv au serioase veleități. Rezultatul întâlnirei lor va fi hotărît de incidentele de parcurs.

Premiul Arion

Gruia are prima șansă. Un real inconvenient pentru el îl constitue însă faptul că reintră De aceia Nation, Pock, Jarvis și Kundry reprezintă un real pericol pentru el.

Premiul Albina

Harry Boy se află în plină formă. Beneficiază de avantagii serioase. N'ar fi dar exclusă o nouă victorie a lui. O bună șansă mai au Vrăjitor, Tais și Zvon.

Premiul Astorga

Din cei cari pleacă în primele rânduri se remarcă Dolly Worthy, Kamaa și Sorana. Din fund Antrag și Rosalinde. Fără galop, Dolly Worthy poate scăpa.

CONCURENȚII PROBABIL

Premiul AZUGA
Handicap — 13.000 lei

Mister	2100	E. Fischer
Pinkerton	2120	Gram
Bunel	2140	Dobrescu
Puica	2140	Pavlic
Tufănica	2160	Gaidaev
Pikaver	2180	Lucan
Leu	2180	Marcenco

Premiul AMAN
Condiție — 11.500 lei

Mohor	1700	Gaidaev
Desiș	1700	0
Bravo	1700	Grăjdănescu
Parma	1700	0
Jeles II	1740	Strejniuc
Harry Piel	1740	0
Geisha	1740	0
Pinkerton	1760	0
Pikaver	1760	0
Dolly Worthy	1760	Corol
Pacahantos.	1780	0
Voevodul Țig.	1780	0
Curier	1780	N. Ionescu
Giuditta	1800	0
Luntraș	1800	Dobrescu
Spic	1800	0
Bruma II	1820	Lucan
Guardian Girl	1820	Fischer

Premiul ARGHITA
Condiție — 11.500 lei

Lin	2100	Szabo
Kirasa	2100	Gaidaev
Comoara	2120	E. Fischer
Crăiasa	2120	0
Strengar	2140	0
Desiș	2140	Ghinea
Sorana	2160	And-sky
Furor	2180	0
Cavaler	2180	0
Ostaș	2180	Pavlic
Primăvara	2180	0
Harry Boy	2180	0

Premiul ALBEȘTI
Handicap — 11.500 lei

Daisy Worthy	1700	Corol
Valmaș	1700	D. Pavel
Luna	1700	Tassopol
Peter Volo	1700	x
Kirasa	1700	0
Crai	1700	Voronim
Desiș	1700	0
Comoara	1700	0
Crăiasa	1700	0
Fudul	1720	Slobozenco
Strengar	1740	Podoleacov
Elena	1740	0
Diadia Lul	1760	0
Sorana	1760	0
Va-ta	1760	Drăgotescu
Peter Gordon	1760	Corol
Guy Worthy	1760	Ghinea
Dudu Gordon	1780	Gaidaev
Betiv	1800	Fischer
Tais	1820	Pavlic

Premiul ARION
Condiție — 18.000 lei

Pinkerton	2140	0
Mura II	2140	0
Igor	2140	0
Jarvis	2140	Ghinea
Peceora	2140	Fischer
Champion jr.	2140	0
Spic	2140	0
Luntraș	2160	0
Gruia	2160	And-sky
Pock	2160	Gaidaev
Cupidon	2180	Pavlic
Anny Worthy	2180	0
Havana	2180	0
Nation	2180	0
Talaz	2180	D-trescu
	2180	0
Ben Hur	2180	Tassopol
Ieroșca II	2180	Gram
Kundry	2200	Bordei
Viziru	2200	0

Premiul ARPINO
Performanță

Dor de Ducă	2100	Slobozenco
Diadia Lul	2100	Szabo
Guy Worthy	2100	0
Harry Boy	2100	Ghinea
Pan Worthy	2120	Borisiac
Primăvara	2140	Pavlic
Zvon	2160	Fischer
Vrăjitor	2160	x
Tais	2160	0
Sultana	2200	Zabelin

Premiul ASTORGA
Handicap

Dolly Worthy	1700	0
Peter Worthy	1700	D-ra C-dore
Igor	1700	Gram
Kamaa	1700	Grunwald
Dorna	1700	Pavlic
Bruma II	1720	0
Kismet	1720	Tassopol
Catinca	1720	Ghinea
Pacahantos	1720	0
Venezia	1740	T. Marcu
Torent	1740	Crainic
Guardian Girl	1740	0
Talaz	1740	0
Szelvesz	1740	Ghinea
Pleava	1740	Dobrescu
Edith	1760	Fischer
Hercegno	1760	Gaidaev
Oszlany	1760	A. Bota
Rosalinde	1780	Fischer
Lucifer II	1820	0
Antrag	1820	0

Alergările de trap

BANEASA-TRAP; Ziua VI-a

Marți 24 Ianuarie 1939

— PROGRAM DEFINITIV —

Premiul ALMANSOR
Handicap — 13.000 lei

1700 Parma.
1720 Zalud, Zgomot, Luța.
1740 General Worthy, Bunel, Spic.
1760 Pikaver*), Domnica, Leu*).
1780 Rugina, Dorna.
1800 Pacahantos.
1820 Coconaș.

*) Fără pariu.

Premiul AGIGEA
Condiție — 15.000 lei

2140 Harry Piel*), Dorna.
2160 Pacahantos, Curier.
2180 Rai, Bruma, II, Luntraș, Eftin Coconaș.
2200 Brebenea, Ninon, Ieroșca II, Viziru.
2220 Viitor.
2260 Havana, Gruia.

*) Cu triplă intrare.

Premiul APAHIDA
Record — 13.000 lei

1700 Sultana, Makrele, Sultan II Tava.
1720 Bunel, Handicap.
1740 Peter Worthy, Igor.
1760 Pacahantos, Voevodul Țiganilor, Torent, Guardian Girl, Talaz.
1780 Hercegnö.
1800 Farao.

Premiul ALMAS
Handicap — 11.500 lei

2100 Luna.
2120 Fudul.
2160 Cavaler, Lancia, Va-ta, Pan Worthy, Guy Worthy.
2180 Dudu Gordon.
2200 Betiv, Zenit.
2220 Tais.
2240 Puica.

Pr. PRINCIPATELE UNITE
Handicap — 18.000 lei

1700 Kismet, Catinca, Voevodul Țiganilor.
1720 Giuditta, Cupidon, Venezia, Torent, Guardian Girl, Fama, Talaz, Szelvesz.
1740 Edith, Luntraș, Hercegnö, Oszlany, Amsel, Naplopo, Rosalinde.
1760 Theodora, Lucifer II, Pai, Anny Worthy, Naverno, Nation, Blondella.
1780 Voraus.
1800 Champion, Antrag.

Pr. ADBELL TODDINGTON
Condiție (1/20) 15.000 lei

2140 Bruma II, Cupidon, Havana Gruia, Nation, Jarvis, Pock.
2160 Viitor, Kundry, Ducesa, Ben Hur, Coconaș.
2180 Primrose.
2200 Blondella.

Premiul ARMENIȘ
Condiție (1/2) 15.000 lei

1660 Crai.
1680 Cavaler.
1700 Mohor, Ghimp, Arvuna, Vrăjitor.
1720 Bravo, Parma, Geisha.
1760 Olenca, Vuet, Handicap.
1780 Pinkerton, Busuioc, Lăcrămioara, Champion jr.
1800 Pikaver*), Mura II, Sorvaneț.
1840 Kamaa.
1860 Bruma II.
1880 Ninon.

JOCKEY CLUBUL ȘI CRESCATORIA NAȚIONALA

Pentru nimeni nu mai este astăzi un secret progresul hipismului indigen. Trebue să recunoaștem că Jockey Clubul și Societatea hipică română au făcut reale sacrificii pentru promovarea alergărilor. In numărul de față ne vom ocupa însă de galop.

In această direcțiune vom recunoaște că atât în domeniul curselor, cât și al crescătoriei, s'a făcut un mare progres. Crescătoria, grație spiritului de sacrificiu al forului conducător, se află azi într'o situațiune din cele mai înfloritoare, producția indigenă crescând anual în ritm accelerat.

Pentru a evidenția solicitudinea Jockey Clubului pentru crescătorie, vom recurge la mărturia cifrelor și avantagiilor oferite crescătorilor.

1. Jockey Clubul plătește transportul iepelor la herghelie;
2. Deasemeni plătește transportul yearlingilor, cari vin în antrenament;
3. Nu se pune în socoteală cheltuelile de medicamente și doctor;
4. Se admit și armăsari străini să facă monte la Târgșor;
5. Pensiunea lunară este de 1500 lei.

In asemenea condițiuni se poate lesne deduce că forul conducător anual debursează sume importante pentru herghelia Târgșor, la cari sume se mai adaugă și taxa de asigurare de 100.000 de lei a armăsarilor.

In acelaș timp, o crescătorie particulară oferă monte gratuite însă percepe 3.000 lei pensiune lunară pentru iepe, plus cheltueli de medicamente, etc.

Am făcut această penibilă paranteză, însă utilă, pentru a releva pe de o parte solicitudinea forului conducător, iar pe de alta „pasiunea" unuia din crescători și felul cum înțelege să stimuleze creșterea și ameliorarea rasei pur sângelui, prin monte gratuite.

Revenind la subiect, vom preciza că pentru anul curent datorită facilităților făcute de Jockey Club, crescătoria indigenă a făcut un mare pas înainte. Foarte multe iepe au fost trimise la Târgșor pentru a fi destinate reproducției.

Doi cai de valoare

au fost cumpărați din Ungaria

Am anunțat cititorii că se duc tratative pentru cumpărarea a doi valoroși pur sângi din Ungaria. Azi revenim cu amănunte. Aceste tratative au fost încheiate și odată cu Szantaș vor sosi în țară încă doi pur sângi de trei ani de valoare ridicată.

In curând vom reveni cu amănunte asupra acestui subiect.

Statistici engleze

Lord Bicester, Ivor Anthony,

T. Rimell și Romus conduc în clasamentele curselor de obstacole

Gay Talk, recentul învingător din Prix de Monte Carlo, disputat Duminică la Nisa, a fost angajat într'un premiu clasic englez, care se va disputa la 11 Martie, la Hunst Park.

Alergătorul d-lui James Hennessy, care deține actualmente o formă strălucită, va fi înscris în „Triumph"-ul englez.

Greutatea pe care o va purta nu i-a fost încă stabilită, dar cunoscătorii îl indică favorit.

Lord Bicester	1376
Sir Francis Towle	1.088
M. James V. Rank	935
M. A. E. Berry	933
M. F. Ambrose Clark	906
Col. T. C. Dunlop	743

ANTRENORII

La antrenori, primul este Ivor Anthony, urmat de G. Beeby. In Anglia, clasamentul antrenorilor nu se face pe baza victoriilor cucerite, ci după criteriul sumelor câștigate de pensionarii lor.

Ivor Anthony	2.224
G. Beeby	2.175
J. M. Gosden	1.960
W. C. Earl	1.499
Capt. J. B. Powell	1.402

JOCKEII

Din 145 monte alergate, jockeiul T. Rimell a câștigat 29, fiind astfel instalat în fruntea clasamentului respectiv. Urmează G. Wilson, care a câștigat acelaș număr de curse, însă a încălecat un număr mai mare de cai — 177. H. Nicolson, din 127 de monte, a câștigat 22, specialiștii indicându-l însă, ca pe cel mai iscusit săritor de obstacole.

T. Rimell	29
G. Wilson	29
H. Nicholson	22
D. Morgan	21
G. Archibald	16
F. Walwyn	15

PRASITORII

La etaloni, în frunte se află Romus, născut în 1912, din White Eagle și Bela Rosa. Acesta, doar cu o cursă câștigată a reușit să culeagă 1.215 lire.

Romus	1.215
Werwolf	1.165
Upsalquitch	1.068
La Brige	869
Jackdaw of Rheims	856
Schiavoni	705

Informații

● *TRATATIVELE CU RUSIA pentru aducerea de trăpași la meetingul internațional au început. El se află pe calea bună și mai mult decât sigur că la marea manifestație hipică din Iunie vor participa și trăpași din Rusia.*

● PERMANENTELE de pe anul în curs la hipodromul Băneasa Trap se eliberează până la 1 Februarie.

● LA HERGHELIA Târgșor Mamusz a născut o mânză.

● LA SECRETARIATUL Jockey Clubului se află în lucru programul meetingului de primăvară și vară.

In curând proectul alcătuit de secretariat va fi supus aprobărei comitetului.

● D. N. ONCESCU, secretarul Jockey Clubului este suferind. Ii urăm grabnică însănătoșire.

SPORTURI DE IARNA

Skieurii români
vor participa la numeroase concursuri internaţionale
S'au primit invitaţii din Polonia, Germania, Elveţia şi Franţa

Alături de organizarea skiului intern, federaţia şi-a propus, pentru acest sezon, să trimită reprezentanţi cari să concureze la o serie de manifestaţiuni cu caracter internaţional la care a fost invitată.

CAMPIONATELE MONDIALE

Prima manifestaţiune la care a fost invitată este campionatele mondiale de ski care se vor desfăşura între 12—19 Februarie la Zakopane.

MARELE CONCURS INTERNAŢIONAL DE SARITURI

România a fost invitată să trimită doi concurenţi la marele concurs internaţional de sărituri dela Klagenturth. (Tirolul German care se ţine la 12 Februarie.

CAMPIONATELE ELVEŢIEI

Federaţia elveţiană a invitat forul nostru la campionatele internaţionale ale Elveţiei dela Fugelberg, la începutul lunei Martie.

ŞI IN FRANŢA

Insfârşit, federaţia franceză de ski a rugat forul nostru să participe la campionatele internaţionale ale Franţei care se vor desfăşura în Martie, în munţii Pirinei.

Iată numai o parte din invitaţiile primite, căci la cele de mai sus vom trebui să adăugăm şi cele primite din Suedia, Norvegia şi Finlanda despre care ne vom ocupa cu altă ocazie.

MIERCURI O ŞEDINŢA IMPORTANTA

Miercuri 25 Ianuarie ora 18 se va întruni la Predeal, comitetul federaţiei române de ski, care va avea să se ocupe de chestiunea campionatelor naţionale şi de participarea României la marile competiţiuni internaţionale.

Metropola
mult schimbată în bine a dispus de Gloria cu 3-0 (1-0, 0-0, 2-0)

In continuarea campionatului regional de hockey pe ghiaţă, aseară s'a disputat la Oteteleşanu matchul dintre Metropola şi Gloria, în faţa unei asistenţe numeroase, în majoritate funcţionari dela Gaz şi electricitate.

Victoria a revenit, pe merit, Metropolei, la scorul de 3—0 (1—0, 0—0, 2—0). Metropola, indiscutabil, a meritat să câştige, dar Gloria nu merita o diferenţă de trei puncte. Scorul o neindreptăţeşte. Aseară, Metropola a fost mai bună, dar Gloria a avut un ghinion nu prea mare, dar suficient pentru a ceda la un scor care să nu reprezinte adevărata diferenţă de valoare.

Un 2—1 sau chiar 3—1 ar fi fost mai echitabil.

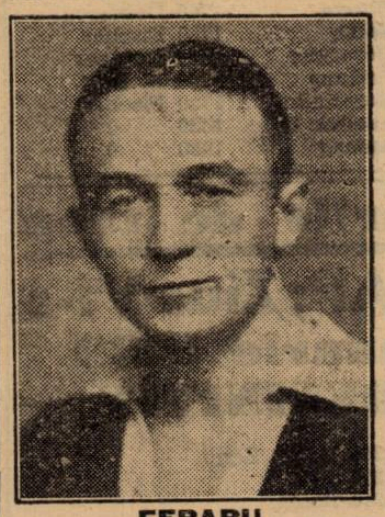

FERARU

Metropola ne-a surprins prin jocul său bun. S'a văzut că reintrarea lui Tudor Ion a umplut o lacună. „Roşii" n'au mai activat dezordonat. ci cu acţiuni bine legate şi chiar spectaculoase. Fieraru şi Tudor Ion au fost motorii, eclipsându-şi colegii şi adversarii. Cel mai bun: Fieraru.

Gloria s'a prezentat destul de modest în comporaţie cu figura făcută anul trecut. Inaintaşii nu trag la poartă, sunt ineficaci. Aseară au avut şi puţin ghinion.

Singurii cari s'au ridicat peste nivelul de modest au fost Ego Munteanu, Bereşteanu şi Bucşa.

Au marcat: Fieraru (2) şi Tudor Ion.

Au condus foarte bine d-nii: Smerecinsky şi Welter.

Clasamentul şi-a modificat aspectul astfel:

1. Venus	2	2	0	0	10:1=4
2. Sp. Stud.	2	1	0	1	5:6=2
3. Metropola	2	1	0	1	3:6=2
4. Gloria	2	0	0	2	2:7=0

Concursurile „Amicii Predealului" au fost amânate

Din cauza lipsei zăpezii concursurile de ski ce urmau să se organizeze de către As. Amicii Predealului în zilele de 22—23—24 Ianuarie la Piatra Mare — şi Predeal, au fost amânate pentru o dată care va fi anunţată la timp.

Buletin meteorologic sportiv

Direcţiunea Oficiului naţional de turism din subsecretariatul de stat al propagandei, comunică următorul buletin meteorologic sportiv după datele culese azi 20 Ianuarie şi centralizate până la ora 20.

PREDEAL. — Grosimea zăpezii 20 cm. Timp frumos. Temperatura 0°. Zăpadă cu crustă întărită, favorabilă pentru ski, nefavorabilă pentru ascensiuni. Vizibilitatea 20 km.

BUŞTENI. — Grosimea zăpezii 12 cm. Cer parţial acoperit. Temperatura + 3°. Zăpadă cu crustă întărită, nefavorabilă pentru ski şi ascensiuni. Vizibilitatea 10 km.

SINAIA. — Grosimea zăpezii 30 cm. Timp frumos. Temperatura — 1°. Zăpadă îngheţată nefavorabilă pentru ski şi ascensiuni. Vizibilitatea 4 km.

CRISTIANUL MARE. — *(Postăvarul)* Grosimea zăpezii 40 cm. Timp frumos. Temperatura — 2°. Zăpadă cu crustă întărită, nefavorabilă pentru ski şi ascensiuni. Vizibilitatea 20 km.

MUNTELE MIC. — *(Caransebeş)* Grosimea zăpezii 22 cm. Timp frumos, temperatura +5°. Zăpadă îngheţată, nefavorabilă pentru ski, favorabilă pentru ascensiuni. Vizibilitatea 50 km.

STANA DE VALE. — Grosimea zăpezii 10 km. Cerul parţial acoperit. Temperatura — 3°. Zăpadă întărită, nefavorabilă pentru ski, favorabilă pentru ascensiuni. Vizibilitatea 10 km.

VATRA DORNEI. — Punctul de observaţie *Cabana Suchard*. Grosimea zăpezii 15 cm. Timp frumos. Temperatura — 4°. Zăpadă cu crustă întărită, nefavorabilă pentru ski şi ascensiuni. Vizib. 20 km.

POIANA ŢAPULUI. — Grosimea zăpezii 36 cm. La ora 8 temp. —2°, la ora 13+6°. Timp frumos. Dimineaţa şi seara ceaţă. Zăpadă favorabilă pentru ksi, nefavorabilă pentru ascensiuni. Vizib. 10 km.

O nouă echipă de hockey la Sibiu

SIBIU, 20 (prin telefon). — **Azi s'a ţinut în localitate adunarea de constituire a nouei secţii de hockey pe ghiaţă a organizaţiei „Şoimii Carpaţilor".**

Adunarea a hotărît îndeplinirea tuturor formalităţilor de afiliere la F.R.H.G. şi înscrierea echipei în campionatul actual al ligii de centru, cu sediul Tg.-Mureş.

Luni şi Marţi
se vor desfăşura la Prejba concursurile germanilor din România

Concursurile au loc la 28—29 Ianuarie.

Concursurile de ski ale germanilor din România, se vor desfăşura la 23 şi 24 Ian 1939 la Prejba în Munţii Cibinului şi sunt organizate de clubul german de ski din Sibiu.

Dăm mai jos programul celor două zile:

ZIUA I-a LUNI, 23 IANUARIE CRT. ORELE 10 DIMINEAŢA

I. *Cursa de slalom* rezervată următoarelor categorii:

a) Juniori, 18—20 ani; b) Seniori, 21—31 ani; c) Bărbaţi (old-boys) peste 32 ani; d) Doamne şi fete.

Diferenţa de altitudine a parcursului este de cca. 400 m. şi va fi parcurs de cei dela punctele a) şi d) numai o singură dată, b. şi c., de două ori, far dela punctele a) şi d) numai o singură dată.

Distribuirea numerilor de start se face în ajunul concursului, în Cabana dela Prejba.

Adunarea concurenţilor va avea loc cu 1 (una) oră înainte de plecare, în faţa cabanei.

ZIUA II-a MARŢI, 24 IANUARIE CRT. ORELE 10 DIMINEAŢA

II. *Cursa de fond*, rezervată următoarelor categorii:

a) Juniori... 8 km. b) Seniori în două serii... 18 km.

c) Bărbaţi (old-boys)... 18 km.

Idem, distribuirea se face 'n ajun în faţa cabanei.

Impărţirea în serii, precum şi ordiena plecării se va fixa de comisia centrală a campionatelor.

CONCURSURILE VOR SERVI CA O SELECŢIE IN VEDEREA CAMPIONATELOR ROMANIEI

Campionatele de mai sus servesc drept finale (probe eliminatorii) în vederea campionatelor naţionale de ski ale României, la care nu sunt admişi decât primii plasaţi în aceste probe.

Taxa de participare la campionate a fost fixată de 30 lei de persoană pentru o singură probă, plătită odată cu înscrierea, care s'a închis la termenul de 10 Ianuarie 1939.

Sunt 90 de înscrieri, deci un lot numeros şi select, printre naţional de ski al României, d-ra Gust Lore (Braşov) campioana naţională a cursei combinate, Müller Benno (Bucureşti) fraţii Speck din Sibiu, fraţii Kuales din Braşov, Schlandt, Morres, Borger, (Braşov) etc.

Seriile campionatelor mondiale vor fi trase la sorţi azi la Bruxelles

In şedinţa de astăzi a „Federaţiei internaţionale de hockey pe ghiaţă" dela Bruxelles, vor fi trase la sorţi seriile campionatului mondial de hockey.

Cele 14 naţiuni înscrise, vor fi împărţite în patru serii (două serii de 4 şi două serii de 3 echipe).

Primele două echipe din fiecare serie, vor disputa un turneu de calificare în două serii de câte 4, iar cele două echipe din fruntea clasamentului acestui turneu de calificare, vor juca în turneul final.

Capii de serie în cadrul turneului preliminar, vor fi Canada, Anglia, Cehoslovacia şi Germania, adică primele patru clasate la campionatul din anul trecut dela Praga.

Reamintim că cele 14 naţiuni, cari s'au înscris la turneul mondial, care se dispută între 3 şi 12 Februarie la Zuerich şi Basel (Elveţia), sunt: Canada, Germania, Anglia, Finlanda, Olanda, Italia, Iugoslavia, Letonia, Belgia, Cehoslovacia, Ungaria, Polonia, Statele Unite şi Elveţia.

VOLLEY BASKET-BALL

Rezultatele matchurilor de basket de aseară

In sala societăţii Inainte s'a disputat aseară matchuri de basket contând pentru primul tur din cupa „Grozăvescu".

Iată rezultatele care s'au obţinut:

A. C. T.—I. P. P. 38-29 (20-12)

In primul joc A. C. T.-ul a reuşit să învingă I. P. P.-ul datorită unei condiţii fizice superioare, ceeace i-a permis să aibă un control mai bun al balonului în ultimele reprize.

S'au evidenţiat: Dobrescu, Petrescu şi Gheorghiu dela A. C. T. iar Andronache şi fraţii Slăvescu au fost cei mai buni dela premilitari.

C. F. R. I.—RADU VODA 58—21 (29—14)

Matchul dintre feroviari şi Radu Vodă a corespuns în totul aşteptărilor, jocul fiind foarte spectaculos.

După cum era şi normal C.F.R.-ul a câştigat uşor, mărunţii jucători ai verzilor neputând opune prea mare rezistenţă.

S'au remarcat Nae Alexandrescu şi Leon Teodorescu dela C. F. R. iar dela Radu Vodă Dumitriu şi David.

V. FACIA—INAINTE 70-31 (27-15)

Şi în matchul acesta condiţia fizică a fost aceia care a decis soarta partidei, căci după o primă rezistenţă la început a trebuit să cedeze în faţa suflului pe care l-au dovedit adversarii:

Reţinem dela învingători pe Cociu şi Popovici iar dela învinşi pe Scheller şi Vetra.

B O X

Astă seară la A. C. T.

SEMIFINALELE CAMPIONATULUI REGIONAL DE BOX

14 INTALNIRI INTERESANTE

Semifinalele campionatelor regionale de box amator se vor desfăşura astă seară la ora 9, în sala A. C. T. din str. Luterană 27. Disputele se anunţă extrem de spectaculoase dat fiind valoarea combatanţilor care-şi vor apăra şansele în mod eroic.

14 întâlniri dinamice, din cari 14 boxeuri vor trebui să capituleze.

Cari vor fi învinşii şi cari învingătorii, e greu de prevăzut, întrucât şansele sunt oarecum egale, iar surprizele nu sunt de loc excluse.

TOTUŞI... PRONOSTICURI !...

Categ. hârtie

Petre Păun (A. C. T.) va învinge credem, pe adversarul său (Gh. Mătăsaru-Prahova) graţie combativităţii.

Favorit Petre Păun.

Categ. muscă

I. Chiriac (Turda) un excelent produs al boxului amator, va câştiga, indiscutabil, în faţa lui M. Dobrescu (J. C.) care nu are încă rutina necesară.

Ilie Impăratu (Tir) va avea în faţa lui C. Tutoianu (Turda), un adversar extrem de redutabil.

Lupta se anunţă deschisă şi nu este exclusă o surpriză.

Favorit de puţin e C. Tutoianu.

Categoria cocoş

N. Rădan (Turda) va avea de furcă cu Dumitru Mogoş (A. C. T.) însă şansele nu-i pot fi periclitate dat fiind diferenţa de clasă, cu mult peste valoarea adversarilor din categorie.

Ion Vânătoru (A. C. T.) nu poate pierde în faţa lui Mircea Nicolae (J. C.) dar asta depinde de forma în care se găseşte. O surpriză totuşi este posibilă

Favorit Vânătoru I.

Categoria pană

O luptă magnifică! *Gh. Corcodel* (A. C. T.), un excelent boxeur înfruntă pe *D. Zamfir* (Central) învingătorul lui Mihai Popa. Elevul sălii „Central", o revelaţie a actualelor campionate regionale, va trebui să facă apel la ultimele resurse pentru a câştiga.

De puţin, favorit, D. Zamfir.

Ion Popa (Tir) un rar exemplar al amatorismului, un boxeur de mare clasă înfruntă pe Puiu Obăgilă (Central).

Primul va câştiga detaşat şi nu-i exclus totuşi ca victoria să-i revină înainte de limită.

Mare favorit Ion Popa.

Categoria uşoară

I. Stoianovici va câştiga, dar pentru asta va avea de luptat serios cu Aurel Mehedinţeanu.

N. Tinichez (A.C.T.) nu-i exclus să câştige înainte de limită asupra lui M. Teodorescu (Tir) care nu prea... vede, box.

Categoria semimijlocie

Vasile Roşca (Tir), un boxeur cu mari calităţi, întâlneşte în Grigore Matei un element bun şi extrem de ambiţios.

Lupta se anunţă deschisă şi plină de surprize.

Totuşi, Roşca — dacă e în formă — e favorit.

Categoria mijlocie

M. Stănculescu (Turda) şi *I. Marinescu* (C. F. R. B. T.) vor lupta până la limită, iar victoria va fi a... celui mai bun.

Categoria semigrea

Petre Tofan (Turda) nu poate fi periclitat nici un moment de Petre Ionescu (Turda), un bun element, dar.... Tofan e şi mai bun.

Categoria grea

Gh. Georgescu (Tir) un „greu" care se afirmă... greu, din cauza lipsei de adversari, va câştiga în faţa lui N. Ionescu (Luceafărul), un proaspăt amator.

GRAD

PROGRAMUL

Categoria hârtie

Păun Petre (A.C.T.)—Gh. Mătăsaru (Prahova).

Fl. Mihăilescu (Vict.) — Gh. Bidrinschi (CFR-BT.).

Categoria muscă

M. Dobrescu (J. C.) — I. Chiriac (Turda).

Ilie Impăratu (Tir) — C. Tutoianu (Turda).

Categoria cocoş

Mogoş Dumitru (A.C.T.) — N. Rădan (Turda).

Ion Vânătoru (A.C.T.) — Mircea Nicolae (J. C.).

Categoria pană

Gh. Corcodel (A. C. T.) — D Zamfir (Central).

Obăgilă Puiu (Central)—Popa Ion (Tir).

Categoria uşoară

I. Stoianovici (A. C. T.). — A. Mehedinţeanu (Turda).

M. Theodorescu (Tir) — N. Tinichez (A. C. T.).

Categoria s. mijlocie

V. Roşca (Tir) — Grigore Matei (Tir).

Categoria mijlocie

M. Stănciulescu (Turda) — I. Marinescu (C. F. R.—B.T.).

Categoria s. grea

Petre Ionescu (Turda)— Petre Tofan (Turda).

Categoria grea

Gh. Georgescu (Tir) — N. Ionescu (Luceafărul).

Semifinalele campionatelor de box amator ale regiunii Banat

TIMIŞOARA, 20 (prin telefon). **Astăseară, în sala Fabricii de Bere s'au disputat semifinalele campionatelor de box ale regiunii Banat.**

Rezultatele sunt următoarele:

CAT. COCOŞ

Fiat (UDR) b. la puncte pe Ciocan (CAMT).

CAT. UŞOARA

Savici (CAMT) b. Filomela (ILSA) prin abandon în repriza I-a.

Mircea (CFR) b. la puncte Vetési (CAMT).

CAT. MIJLOCIE

Horia Vasilescu (CAMT) b. la puncte pe Petrovici (UDR).

Krauser II (CAMT) b. la puncte pe Aranyossy (ILSA).

Duminică, începând dela ora 15, se vor disputa în aceiaşi sală finalele.

La 4 Februarie

Ilie Petrescu

îşi va apăra titlul în faţa lui Vasile Şerbănescu

In arena circului Kludski se va ţine în ziua de 4 Februarie, o reuniune de box în cursul căreia se vor pune în joc, două titluri naţionale.

Astfel, Ilie Petrescu îşi va apăra titlul de campion al României la toate categoriile în faţa lui Vasile Şerbănescu şi Ion Gorun va disputa, în tovărăşia lui Dumitru Panaitescu, campionatul naţional la categoria cocoş, actualmente fără deţinător.

Alte trei matchuri profesioniste vor completa programul, care, în întregime, se prezintă precum urmează:

Vasile Şerbănescu—Ilie Petrescu, match în 10 reprize a 3 minute, pentru titlul naţional la categoria grea.

Ion Gorun—Nicolae Stamate, match în 10 reprize a 3 minute, pentru titlul României la categoria cocoş.

Benjamin Adania—Constantin Cionoiu, match în 6 reprize a 3 minute.

Anton Oşca—Nicolae Stamate, match în 6 reprize a 3 minute.

Constantin Dumitrescu — Dumitru Voiculescu, match în 6 reprize a 3 minute.

De pe ring...

La Charleroi, francezul Lesage a cedat la puncte, belgianului Schohy. In repriza patra, învingătorul a fost trimis la pământ, pentru 9 secunde.

*

In sala Central din Paris, cu prilejul ultimei reuniuni, Signorino a învins la puncte pe Girault.

De toate...

Calendarul întrecerilor sportive aeronautice pe anul 1939

Consiliul general F.A.I., întrunit acum câteva zile la Paris, a stabilit calendarul internaţional al probelor sportive aviatice pe anul 1939, ce vor fi organizate de diversele aerocluburi naţionale.

De notat că pe acest tablou nu mai figurează concursul Micii Înţelegeri.

Iată principalele întreceri aeronautice reţinute de F.A.I.:

5—12 Martie: Raduno Sahariano-Tripoli (Italia).

14 Mai: Concurs de baloane, la Expoziţia naţională elveţiană. la Zurich.

8—23 Iulie: Al II-lea Salon Aeronautic Internaţional la Bruxelles.

16—23 Iulie: Italia — Raduno del Littorio, Rimini.

21 Septembrie: Polonia — Proba Internaţională pentru Cupa Gordon Benett 1939, la Varşovia.

1 Octombrie: Franţa — Cupa Deutsch de la Meurthe, la Etampes.

INTRECERILE INTERNAŢIONALE DE AEROMODELE

17—23 Iulie: Cupa Regele Petru II al Iugoslaviei, pe aerodromul Fairey, de lângă Londra.

6 August: Cupa Wakfield, în St. Unite.

7 August: Challenge Bousden-Aerodromul Fairey, lângă Londra.

13—15 August: Premiul Preşedintelui Republicei La Banne d'Ordanche, în Franţa.

Satul olimpic dela Helsinki

va putea adăposti 3000 de atleţi

Oraşul Helsinki se pregăteşte să primească 160.000 de vizitatori

Helsinki, 19. — Urmând exemplul Los-Angeles-ului şi al Berlinului, organizatorii din Helsinki au întocmit planul satului olimpic. Suprafaţa va cuprinde 47 hectare, teren situat în cartierul Kapyka, la 3 km. de stadionul olimpic. Numărul caselor va fi de 29, fiecare cu câte trei etaje, capabile să adăpostească 3000 de atleţi. In satul alimpic vor fi numeroase terenuri de antrenament.

In afară de casele de locuit, satul olimpic va cuprinde săli de cinema. bucătării, vaste sufragerii, etc.

Concurenţii dela probele de canotaj, bărci cu pânze vor locui în localul şcoalei de ofiţeri care se va construi în insula Santahiamina la 5 km. de oraş.

Concurentele vor fi găzduite în şcoala de infirmiere, care va fi construită în apropierea stadionului.

SE CONTEAZA PE 160.000 DE VIZITATORI STRAINI

Jumătate din biletele de intrare la stadion au fost rezervate străinătăţii.

Vânzarea lor se va face prin intermediarii recomandaţi de comitetele naţionale.

Biroul de încartiruire a garantat găzduirea pentru 160.000 vizitatori; cei cari nu vor găsi locuri în hoteluri urmează să fie găzduiţi la locuitorii din Helsinki şi împrejurimi.

600 ZIARIŞTI SUNT AŞTEPTAŢI

Circa şase sute de ziarişti vor găsi loc în tribuna presei amenajată în centrul tribunei, oferind o priveliste generală asupra stadionului.

Repartiţia locurilor se va face în proporţie cu importanţa echipei.

132 DE PROBE SPORTIVE LA JOCURILE OLIMPICE

Programul Jocurilor Olimpice va cuprinde 132 probe sportive. Deci, cu trei mai mult decât jocurile din 1936, dela Berlin.

DECALOGUL CONDUCATORULUI

Faimosul pilot american Ab Jenkins, candidat la titlul de recordman mondial de viteză absolută, a instituit următorul decalog al conducătorului automobilist:

1. Supraveghiază-ţi maşina în fiecare secundă.

2. Fii totdeauna atent.

3. Priveşte totdeauna ambele laturi ale drumului.

4. Nu dubla niciodată când vizibilitatea nu este liberă.

5. Păstrează-ţi calmul în orice împrejurare.

6. Regulează viteza în conformitate cu intensitatea traficului.

7. Fii curtenitor cu ceilalţi conducători şi respectă-le partea.

8. Dacă ai băut, nu te apropia de volan.

9. Ţine-ţi trăsura în perfectă stare mecanică.

10. Nu tăia, niciodată, strada. Sfătuim pe novici, în special, să respecte aceste percepte.

Prin ochiuri... de plasă

● *Duminică în sala Inainte, la ora 16,20 şi sub conducerea d-lui Aramo Udenio se joacă matchul de basket femenin, Hai-Hai — Caraiman.*

● *Comisia de judecată de pe lângă Liga regională Bucegi convocă pentru şedinţa de Joi 26 Ianuarie la orele 21 următoarele persoane: d-nii Ema Dumitrescu, Mihai Bercuşi, M. Binder şi d-ra Nacy Anastasiu.*

Lipsa persoanelor mai sus citate va atrage pedeapsa judecării în lipsă.

● *Pentru a nu se îngreuna desfăşurarea campionatelor Liga regionalei Bucegi aduce la cunoştinţa tuturor grupărilor că orice contestaţie făcută la un joc va veni spre judecare în faţa completului de judecată în prima Joi.*

In consecinţă în momentul când se va face o contestaţie delegaţii cluburilor interesate sunt citaţi în mod automat în faţa comisie de judecată care nu va mai cita sau aviza din nou părţile interesate.

● *Luni seara, regiunea Bucegi ţine o nouă şedinţă în localul U. F. S. R.-ului la orele 21, şedinţă în cadrul căreia se va programa cea de a şasea etapă pentru ziua de Duminică 29 Ianuarie.*

● *Partidele de basket femenin se vor disputa în două reprize a câte 10 minute cu o pauză între ele de cinci minute.*

După campionatele dela Zakopane

ECHIPA DE SKI A FRANŢEI VA CONCURA LA CONCURSURILE INTERNAŢIONALE DIN ROMANIA

FAIMOSUL ALLAIS, ALATURI DE CEI MAI BUNI SKIEURI FRANCEZI, VOR EVOLUA PE PARTIILE ROMANEŞTI. CE SE VA ORGANIZA IN FEBRUARIE

Iată o veste care desigur va produce senzaţie printre armatorii skiului românesc; echipa Franţei de ski va veni în România şi va lua parte la marele concurs internaţional pe care federaţia noastră intenţionează să-l organizeze în cursul lunei viitoare şi pe care noi l-am anunţat la timp.

SKIEURII FRANCEZI VOR SA CUNOASCA MUNŢII ROMANIEI

Prin intermediul legaţiei franceze din Capitală, d. Matter preşedintele federaţiei franceze de ski şi-a exprimat dorinţa ca echipa Franţei profitând de participarea la campionatele mondiale dela Zakopane, la întoarcere, să se oprească în România, şi, dacă este posibil, să ia parte şi la un concurs.

Se întâmplă tocmai ca vizita skieurilor francezi să coincidă cu marele concurs internaţional pe care F.R.S. intenţionează să-l organizeze în a doua jumătate a lunei Februarie.

PREŞEDINTELE FEDERAŢIEI FRANCEZE ENTUZIASMAT DE REGIUNILE NOASTRE

D. Matter cunoaşte munţii noştri, ca unul care ne-a vizitat ţara şi a avut chiar prilejul să facă ski pe meleagurile noastre. Deaceea ţine foarte mult ca skieurii francezi să se poată opri în România.

ASTAZI SE VA HOTARI PARTICIPAREA FRANŢEI LA MARELE CONCURS INTERNAŢIONAL

Un reprezentant al federaţiei franceze de ski va lua astăzi contact cu secretarul general al forului nostru de specialitate, urmând a discuta posibilităţile organizării acestei vizite şi punând la punct deplasarea echipei Franţei.

UN MARE EVENIMENT PENTRU SKIUL ROMANESC

Sosirea în ţară a echipei Franţei de ski va constitui, desigur, cel mai de seamă eveniment al skiului românesc dela existenţa lui şi până în zilele noastre.

Prezenţa în munţii noştri a faimosului campion mondial Allais şi-a strălucitilor săi elevi: Couttet, Agnel, Laforge, etc., va însemna, fără îndoială, senzaţia acestui sezon şi una din atracţiile sportive ale anului.

In numărul nostru de mâine vom reveni cu amănunte, arătând rezultatul întrevederei de astăzi care va avea darul să hotărască vizita echipei Franţei, de pe plaiurile României.

Campionatele de tennis dela Bremen

BERLIN, 20. — In cadrul campionatelor de tennis pe teren acoperit dela Bremen, s'au înregistrat, ieri, următoarele rebultate:

Simplu domni: Henkel-Karstedt 6:1, 6:3, Menzel-Pelizza 6:4, 4:6, 6:2, 3:6, 6:2. Invingătorul s'a calificat pentru semifinală.

Simplu doamne: Wheeler (U. S. A.)-Werring (Germania) 6:1, 6:1. Somogyi Clara (Ung.)-Svan (Suedia) 8:6, 7:5.

Dublu domni: Goepfert, Beuthner-Asboth, Petoe (Ung.) 10:8, 6:8, 6:1, 6:2.

Tonny Galento învingător

NEW-YORK, 20 (Rador). — **La New-York a avut loc ieri un match de box profesionist, în care boxeurul american Tony Galento a învins pe campionul argentinian, Joerje Brescia prin k. o., în prima repriză.**

Federaţia italiană de football ne-a propus datele de 4, 8 şi 11 lunie

pentru organizarea la Bucureşti a întâlnirii România-Italia. Matchul perfectat cu atâta trudă, trebue cu orice preţ organizat

Se ştie că în urma faptului că Anglia a acceptat să joace pe continent, programele internaţionale ale ţărilor cari urmează să joace cu insularii trebue să sufere modificări importante.

Astfel, Italia, Iugoslavia şi România, cari urmează să joace şi între ele trebue să schimbe datele ce fuseseră iniţial fixate de comun acord.

Ziarul nostru a anunţat că federaţia italiană într'un comitet federal ţinut acum două săptămâni a recunoscut toate dificultăţile survenite în urma hotărîrii Angliei de a veni pe continent şi a decis să înceapă noui tratative pentru a se fixa de comun acord datele matchurilor cu Iugoslavia şi România.

Federaţia română a primit în cursul zilei de eri o adresă prin care Italia ne propune trei date pentru matchul cu noi: 4, 8 sau 11 Iunie.

La 8 Iunie însă, nu se poate juca la noi, această zi fiind exclusiv rezervată comemorării sportului şi străjeriei.

Cât priveşte celelalte două date, pentru ele sunt prevăzute la noi matchuri de campionat.

In caz când matchul cu Italia ar fi acceptat pentru una din ele, ar urma o amânare de o săptămână a campionatului naţional şi deci finala cupei României s'ar disputa mult prea târziu.

In asemenea condiţiuni „se ventilează" că matchul cu Italia nu va fi acceptat, mai ales că d. O. Luchide a declarat acum câtva timp că în afară de Anglia şi Iugoslavia nu vom mai avea în primăvară nici un match internaţional.

Totuşi, noi socotim că amânarea finalei Cupei României pentru un match cu Italia — perfectat cu atâta trudă — e de o mie de ori mai acceptabilă, de cât „respectarea" calendarului intern şi... declaraţiile d-lui Octav Lucide.

L'Auto şi matchul Paris-Bucureşti

După cum se ştie matchul Paris-Bucureşti nu va mai avea loc.

In locul nostru, capitala Franţei va găzdui echipa reprezentativă a oraşului Praga.

Iată ce scriu ziarele franceze cu privire la acest eveniment:

La 19 Februarie nu se va juca matchul Paris-Bucureşti ci Paris-Praga.

Amintim că acest match încheiat iniţial pentru 4 Decembrie trecut a fost anulat şi înlocuit cu Paris-Budapesta.

Dar liga Paris a propus atunci federaţiei Ceho-Slovace o altă dată: ceea de 19 Februarie. Fără nici un răspuns până mai zilele trecute, liga a primit Luni o telegramă care anunţa un răspuns definitiv în câteva zile.

A doua zi o telegramă din Praga anunţa că matchul e definitiv perfectat.

De altfel Liga Paris avea oferte de la Bucureşti şi Lisabona.

„Distribuţia" va avea o secţiune ciclistă

Efectele operei de propagandă în slujba pedalei, încep să se arate.

Astfel, după „Leonida", care a înfiinţat de curând şi o secţiune ciclistă aflăm că „Distribuţia" a pus ori bazele secţiunii velocipedice.

Faptul se datoreşte frumoasei iniţiative a cunoscutului sportiv, d. ing. Cezar Popescu, directorul general al instituţiei de mai sus, — care va sprijini în mod special această secţiune care va desfăşura o activitate din cele mai bogate.

Inregistrăm ştirea bucuroşi. şi aşteptăm frumoasele realizări care se anunţă.

Unsprezece echipaje, reprenzetând şapte naţiuni, vor lua parte la campionatele mondiale de bobsleigh

Cortina d'Ampezzo, 20. — Până în prezent si-au trimis adeziunea la campionatele mondiale de bobsleigh de (patru) următoarele naţiuni:

Franţa două echipaje, conduse de: Charlet şi Balson.

Elveţia un bob condus de Feierabend.

Germania I echipaj condus de Fescher Geraldo, campion mondial, al II-lea echipaj Killian cel mai rapid coborâtor; al III-lea echipaj de: Schaefer-Belgia: condus de Baron Lunden.

Anglia; un echipaj condus de Mac Evoy şi de Outran.

Statele Unite un echipaj Jack Heaton.

Italia va participa cu două echipaje.

Arbitrii minori nu vor mai putea conduce matchuri de volley

In şedinţa de aseară, comisia centrală a arbitrilor din FRBV, a hotărît următoarele:

a) Arbitrii minori începând de la această dată nu mai pot face parte din corpul arbitrilor.

b) Toţi arbitrii cari vor lipsi de trei ori dela matchurile la cari vor fi delegaţi, vor fi excluşi din corpul arbitrilir.

c) Toţi cei cari vor să devină arbitri de volley şi basket, vor trebui să depună un examen în faţa comisiei de conducere în ziua de Joi 26 Ianuarie, orele 21 precis, în localul UFSR-ului.

Sunt absolviţi de examen următorii arbitri vechi şi arbitri de categoria I-a, reuşiţi la precedentul examen: Andronache A., Augustide T., Bercuşi M., Brătan Fl., Donici Al., Dumitrescu E., Georgiade C., Ghiţescu D., Grozăvescu N., Grunstein S., Herold C., Mănişoreanu P., Mănciulescu M., Marinescu D., Marinescu Fr., Mateescu N., Notty C., Pârvulescu P., Rainu N., Riegler C., Tomescu M., Udenio A., Vetra A.

d) Se convoacă vechia comisie spre a preda arhiva şi conturile în seara zilei de Luni 23 Ianuarie, ora 20,30.

Două echipe ungare in „Cupa balcanică inter-cluburi"?

Ungurii privesc cu mult interes acest proect

Am scris într'un număr trecut despre proectul Cupei balcanice, inter-cluburi, la care să participe echipele campioane ale Greciei, Jugoslaviei, Bulgariei şi Turciei, cum şi câştigătoarea Cupei României.

Proectul însă, a suferit o modificare în sensul că această competiţie urmează să fie disputată numai între România, Jugoslavia, Grecia şi Bulgaria. Şi pentruca proba balcanică să nu-şi piardă din interes, adversarii echipelor bulgară şi greacă vor fi traşi la sorţi. In acest mod se va evita eliminarea unei grupări româneşti de una jugoslavă şi invers.

Nu-i însă deloc exclus ca să se lărgească cadrul Cupei balcanice. Intr'adevăr, ungurii se interesează de această competiţie pentru echipele dela locul 3 şi 4 din clasament, pentrucă în CEC Ungaria nu participă decât cu două echipe.

Admiţând şi pe unguri în Cupa balcanică — aceasta, în acest caz, şi-ar schimba denumirea — atunci se va mări numărul echipelor la 8: câte 2 din România, Ungaria şi Jugoslavia şi câte una din Bulgaria şi Grecia.

Evident, discuţiile care sunt angajate în prezent nu schimbă nimic din situaţie, pentrucă totul este în stare de proect.

Rămâne ca mai târziu să se ajungă la ceva concret.

Editura Societăţii Anonime „Universul", Bucureşti — România

BIBLIOTECA CENTRALĂ „ASOCIAȚIUNEA”

Taxa poștală plătită în numerar conform aprobării dir. g-rale p. t. t. nr. 70.346/938

2 LEI

UNIVERSUL

8 PAGINI

22-1939

Redacția și Administrația: Palatul „UNIVERSUL”, str. Brezoianu 23—25. Telefon: Centrala: 3.30.10; Redacția: 4.21.81. Redactor responsabil EUGEN DUMITRESCU

Proprietar: „Universul” S. A. Adm. delegat STELIAN POPESCU Înscris sub No. 167 Trib. Ilfov

Nr. 22. — Anul II ● BUCUREȘTI. — Luni 23 Ianuarie 1939

ABONAMENTE: 3 luni LEI 150 | 6 luni LEI 270 | 1 an LEI 500

O IMPORTANTA INTREVEDERE A DECIS:

STADIONUL A.N.E.F. VA FI MARIT PANA IN MAI ŞI VA AVEA O CAPACITATE DE 70.000 LOCURI!

PRIN EXPROPIEREA IMOBILELOR VECINE, TERENUL VA AVEA TRIBUNE DE BETON DE JUR-IMPREJUR DECI MATCHUL ROMANIA - ANGLIA SE VA JUCA LA A. N. E. F.

S'a subliniat în repetate rânduri o insuficiență a stadionului A.N.E.F.: capacitatea prea mică a tribunelor, ceeace este explicabil însă, pentrucă stadionul nu are tribune de jur împrejur, așa cum era și este prevăzut în planul său.

Știm însă, că acelaș plan preconiza exproprierea tuturor imobilelor dinspre str. Isvor și str. Puțul cu Apă Rece, pentru ca să se dea posibilitatea construirii în oval a restului de tribune. Dar o asemenea expropriere necesita și astăzi un fond destul de mare.

In orice caz, în situația de astăzi, stadionul A.N.E.F este neîncăpător pentru marile evenimente sportive ale anului 1929.

O IMPORTANTA INTREVEDERE...

Dar, această problemă s'a pus din nou, într'o întrevedere care a avut loc acum câteva zile între reprezentanții primăriei și ai A.N.E.F.-ului.

Cu atât mai mult cu cât în luna Mai și Iunie Capitala va găzdui trei mari evenimente: serbările muncitorești organizate de „Muncă și Voe Bună” la 1 Mai, matchul România—Anglia dela 24 Mai și serbările străjerilor dela 8 Iunie (Restaurația).

...PENTRU MARIREA STADIONULUI A.N.E.F.

In această întrevedere, cum spuneam, s'a pus din nou în discuție problema deschisă de stadionul A.N.E.F. și s'a discutat și asupra posibilităților de mărire a capacității.

Și, în cele din urmă, s'a decis completarea tribunelor, adică terminarea stadionului.

Reprezenanții forurilor competente au căzut de acord asupra modalității: exproprierea imobilelor dinspre str. Isvor și Puțul cu apă rece. Proectul, care în curând va fi realizat, se bucură — ceeace este foarte important de reținut — de asentimentul primăriei — care va avea un rol principal în expropriere — și al forurilor înalte.

*

Planurile de expropriere vor fi gata până la 1 Februarie, iar cele pentru tribune sunt în studiu.

CAND VOR INCEPE LUCRARILE

Lucrările vor începe imediat ce va fi rezolvată problema exproprierii, sarcină care va reveni reprezentanților primăriei.

In orice caz, se pare și se speră că primele lucrări vor începe spre sfârșitul lunei Februarie, urmând să fie terminate înainte de 1 Mai.

In această chestiune, o nouă întrevedere va pune la punct toate amănuntele.

CE SE VA CONSTRUI

In ce privește noile construcții, ele vor consta din ridicarea unei tribune de beton pe locul unde astăzi se află peluza centrală. Tot aici se va construi și tribuna regală.

Deasemenea, cele două tribune vor fi legate cu peluzele circulare dela capetele terenului.

De reținut că sub tribuna dinspre str. Isvor se vor construi diverse magazine care vor fi închiriate.

In acelaș timp, va fi reparat și gazonul.

O CAPACITATE DE 70—80.000 LOCURI

Cu noile construcții, se va ajunge la o mărire a capacității.

Până acum, stadionul putea adăposti cca 35.000 de spectatori. Ceeace, în cazul unei măriri, va deveni 70—80.000 de locuri, deci o capacitate dublă.

Și — adăugăm — potrivită unor mari evenimente ca acelea pe care le-am arătat mai sus.

O scrisoare a d-lui general Gabriel Marinescu adresată președintelui U.F.S.R.

Mult stimate domnule Președinte,

Fiind bolnav, am regretul de a nu putea lua parte la sărbătorirea d-lui ministru Tilea. Rog a nu mi se lua în nume de rău; poate că vor fi flecari,—dar eu nu am de să-mi reproșez.

Doresc din tot sufletul d-lui Tilea succes și ascensiune părăsind țara în misiune grea. Ii urez spor și să fie încredințat că va fi urmărit și însoțit de gânduri bune și sentimente frumoase; cu încredințarea că nu va uita pe cei ce au muncit alături, urnind din greu spre mai bine.

Să meargă sănătos și voios la lucru nou și greu. Noi ne bucurăm de alegerea sa și din tot sufletul îi strig: Să trăiască!

Sănătate,

(ss) G-ral MARINESCU

D. ing. I. Matak a donat o cupă pentru campionatele naționale de ski

D. ing. I. Matak, vice-președintele „Soc. Hipice Române” a cărui dragoste pentru mișcarea sportivă este cunoscută, a donat federației române de ski o cupă cu care va fi înzestrată cursa de coborîre din 29 Ianuarie.

Skieurii francezi vor veni, sigur, in România

Legația Franței se interesează indeaproape de această vizită

După cum era și de așteptat, vestea sosirii în țară a așilor skiului francez a avut darul să producă o formidabilă impresie în cercurile pasionaților de ski. Prezenta coborâtorilor francezi a căror clasă mondială s'a afirmat cu ocazia campionatelor mondiale din ultimii ani, este așteptată cu o legitimă curiozitate, de toți cei ce se interesează de sportul skiului.

ERI S'A PUS LA PUNCT VIZITA ECHIPEI FRANCEZE

In întrevederea de eri între reprezentantul federației române de ski și cel al federației franceze s'a stabilit în mod precis vizita echipei Franței de ski care se va produce imediat după campionatele mondiale dela Zakopane, adică între 23 și 26 Februarie.

Skieurii francezi vor fi duși la Vârful cu Dor și apoi vor participa la concursurile internaționale dela 24 și 25 Februarie, ce se vor organiza la Brașov

LEGAȚIA FRANȚEI SE OCUPA ÎN MOD SPECIAL DE ACEST EVENIMENT

Legația Franței sesizată de adresa primită din partea ministerului de externe al Franței, prin care se anunța intenția federației de ski de a trimite o echipă în România, precum și de tratativele duse între cele două federații de ski, a declarat ieri, prin d. Spitzmuller, secretar de legație, că vizita echipei de ski a Franței se va face sub auspiciile legației, care îi va acorda toată atenționea.

Vom reveni cu amănunte asupra acestui eveniment.

Când jucăm cu POLONIA

22 sau 29 Octombrie?

Acum câteva zile F.R.F.A. a primit o adresă din partea federației polone, care ruga forul nostru să-i fixeze data matchului cu România în toamnă, de preferință în luna Octombrie.

F.R.F.A. n'a răspuns încă, pentrucă este în căutarea datei.

După cum suntem informați, a ajuns la două soluții: 22 sau 29 Octombrie.

Și așa însă, nu va expedia răspunsul la Varșovia, până nu va clarifica problema datei matchului cu Italia.

TOATE ECHIPAGIILE ROMANE, PARTICIPANTE IN RALLYEUL MONTE-CARLO, AU AJUNS NEPENALIZATE LA DIJON

Monte-Carlo, 21. — Participanții celui de al 18-lea „Rallye” automobilist cu punct final aci, au început să sosească la ora 12 și un minut, pentruca până la ora 18 să termine parcursul peste 100 concurenți.

Parte dintre aceștia au suferit unele penalizări ce urmează să fie calculate în cursul zilei de mâine, după sosirea comisarilor însărcinați cu efectuarea controlului.

CONCURENȚII ROMANI AU SOSIT NEPENALIZAȚI LA DIJON

Cei trei concurenți români: Petre Cristea-Dimitrie Vicol, plecați din Atena, dr. Titu Manicatide-Ilie Ciolacu, porniți din București și Grăjdănescu plecat dela Umea au ajuns nepenalizați la Dijon, de unde a început proba de regularitate, al cărei rezultat va colabora la determinarea clasamentului general al competițiunei.

Participanții români au atins deasemenea și punctul final fără ca, conform declarațiilor lor, să fi suferit vreo penalizare. Desigur că în această privință facem cuvenita rezervă, întrucât abia mâine se va putea verifica exactitatea spuselor lor.

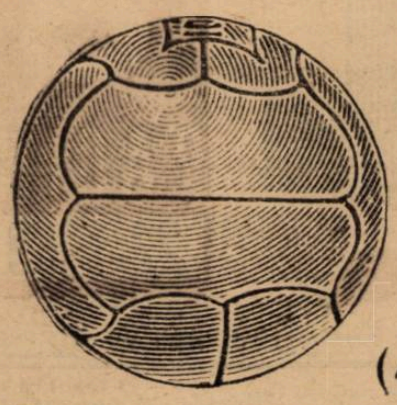

Câţi dintre sportivii români (4) cunosc...

Evoluţia footballului

„...La început erau 7 atacanţi..., pentru apărare, doar 4 jucători"

Deci, interii înapoi, dar nu ocazional, ci cu un scop bine determinat în tactica echipei.

CHAPMAN PROVOACA REVOLUŢIE...

In acest mod a ajuns Chapman, directorul clubului londonez Arsenal, la faimosul sistem „dublu V".

Punctul de plecare, pentru Chapman, a fost efectul nouei legi a of-side-ului: mărise considerabil posibilităţile atacului în ceea ce priveşte marcarea goalurilor. Ori, tocmai acum apărarea trebuia să găsească sistemul defensiv graţie căruia să ţină în şah atacul advers, cu mai mult succes.

Şi retragerea interilor în mod regulat a rezolvat această problemă de apărare.

De acum, interii s'au rupt din linia atac, au încetat să aibe exclusiv un rol ofensiv, au primit o sarcină dublă, ofensiv-defensivă: atunci când echipa lor a atacat, ei s'au pus imediat în postură de ofensivi; când echipa lor a fost în apărare, ei au căpătat rol defensiv.

Chapman a aplicat acest sistem în echipa Arsenalului, ai cărui interi — numai dacă echipa adversarului — s'au separat retrăgându-se în mod permanent în spatele liniei de atac şi ca un compartiment nou — compus din doi jucători — s'au plasat între mijlocaşi şi cei trei înaintaşi.

Şi pentrucă cei cinci atacanţi, astfel plasaţi, puşi pe hârtie şi legaţi prin linii, au format un „W", sistemului acesta i s'a dat denumirea de sistemul în „dublu v".

In acea vreme, noul sistem a provocat discuţii înverşunate. Mai întâi în footballul englez, apoi şi în cel internaţional.

Au fost unii care au crezut orbeşte în acest sistem; alţii l-au blestemat cu furie; în fine, a treia grupă privea calm desfăşurarea „evenimentelor".

DERIVAT „CHAPMAN"

Nu era însă, nici o îndoială că şi practica, după modificarea legii of-side-ului, trebuia să desvălue un sistem oarecare. Dealtfel, nici în sistemul în W nu este permis să se vadă altceva — cum au dovedit-o anii următori în mod elocvent, s'ar putea spune decisiv — decât o intenţie pusă de întărire a apărării, ca urmare a sporirei posibilităţilor atacului.

Şi... schimbarea tacticei nu s'a oprit la retragerea interilor.

Practica a condus pe directorii şi antrenorii englezi la constatarea că dacă retrag ceva mai înapoi pe cei doi interi şi dacă plasează pe ceilalţi trei înaintaşi până la limita of-side-ului, această desfăşurare a membrilor quintetului ofensiv le asigură posibilităţi noui.

Deci, vechea formaţie a liniei de atac a evoluat până la desfiinţare; interii s'au plasat mai înapoi şi cum centrul şi extremele au înaintat ajungând aproape pe aceeaşi linie cu fundaşii adverşi, distanţa s'a mărit.

Acel „dublu v" a rămas, dar nu în forma lui primară, ci într'una modificată de experienţele practice.

Chapman probabil nici nu s'a gândit la aceasta, dar

(Va urma)

VOLLEY BASKET-BALL

In cadrul cupelor de iarnă

Astăzi se dispută o etapă decisivă

Primele partide în cadrul campionatului de basket-ball femenin

Etapa de astăzi a cupelor de iarnă, poate fi numită, fără nici o rezervă drept cea mai interesantă, din cele disputate până acum, deoarece programează câteva întâlniri cari vor fi hotărâtoare pentru clasamentele cupelor de iarnă

Astăzi se inaugurează campionatele de basket-ball femenin. Pentru prima zi sunt programate trei partide foarte echilibrate, ceeace ne face să anticipăm jocuri disputate. Dar asupra lor vom reveni mai jos.

Dintre celelalte întâlniri, reţinem pe următoarele: Viitorul — Macabi, Sp. Studenţesc—V. S. C. Telefon Club — Vergu, C. F. R. — Av. Sportiv şi Caraiman Arhitectura.

Acestora li se alătură partida de basket-ball dintre V. S. C. şi Telefon Club din cadrul cupei Grozăvescu.

INAINTE — MONITORUL OFICIAL

ORA 8.30: Victoria va reveni desigur echipei gazde, care este la punct cu antrenamentul. Nu însă atât de uşor cât poate se aşteaptă, căci „Monitorul" a dovedit chiar în etapa trecută că este capabil şi de rezultate bune, dispunând de Rahova, echipa superioară cu o categorie în erarhia ligei „Bucegi".

O. C. B, — I. P. P.

ORA 9: Un match echilibrat prin faptul că „olimpicii" nu dispun de cea mai bună echipă.

Iată ce ne face să pronosticăm un joc egal.

CARAIMAN — VIF. DACIA

ORA 9.30: Tânăra echipă din „Floreasca" are o sarcină peste puterile ei, Caraiman datorită tehnicei fiind net superior.

Se aşteaptă însă din partea Viforului o dârză rezistenţă.

VIITORUL — MACABI

ORA 10: Primul match „tare" al dimineţei este furnizat de întâlnirea dintre „lăzărişti" şi Macabi.

Prevedem o luptă mai mult decât aprigă, care va aduce o victorie „dudeştenilor".

Nu este exclusă însă o surpriză din partea Viitorului, care ţine să-şi menţină şansele în competiţia în care anul trecut a avut atâta succes.

ORA 10,30: Echipa secundă a campioanelor, îşi va însuşi această partidă, dar după mare luptă. Bine înţeles dacă Delavrancea se va prezenta, ceeace credem că ar fi de dorit.

BONAPARTE — AURORA

ORA 11: Prima partidă de basket-ball femenin pune faţă în faţă două dintre cele mai bune echipe şi cu justificate pretenţii pentru titlu.

Credem că după un joc viu disputat, Aurora îşi va însuşi victoria.

SP. STUDENŢESC — V. S. C.

ORA 11,30: Al doilea match „tare", socotit dealtfel ca derbyul seriei a I-a a cupei Inainte, pune faţă în faţă două echipe cu o proverbială rivalitate, căci victoria V. S. C.-ului asupra Sportului a fost cea mai mare surpriză a campionatului de toamnă.

Aceasta va face să afirmăm că disputa va fi aprigă iar rezultatul *un match egal.*

AURORA — RADU VODA

ORA 12: Jucătoarele Aurorei, deşi se vor resimţi după partida de basket-ball, vor recolta o victorie relativ uşoară.

SP. STUDENŢESC — DELAVRANCEA

ORA 12.30: A doua partidă de basket-ball femenin pune în luptă două din cele mai tinere echipe în acest sport.

Asta ne face ca pronosticul să-l dăm numai prin simplă impresie. Victorios, Sp. Studenţesc.

A. C. T. — PEBE

ORA 13: Ultimul joc de dimineaţă, îl furnizează A. C. T-eul în compania Pebeului.

Credem într'o victorie a „petroliştilor".

VIF. DACIA — MIORIŢA

ORA 15: Primul match de după amiază este furnizat de V. Dacia în compania Mioriţei.

Cu cea mai bună echipă Viforul este favorit. In caz contrar, Mioriţa are prima sansă.

BONAPARTE — RADU VODA

ORA 15,30: Cu echipa din matchul cu Avântul Sportiv, Bonaparte nu poate decât să piardă.

Dacă cumva a găsit alta, poate câştiga sau scoate un match egal.

JUREŞ — MONITORUL OFICIAL

ORA 16: Ex-campioanele îşi vor măsura puterile cu tânăra şi talentata echipă a Monitorului Oficial.

Antecedentele instalează Jureşul în favorit indiscutabil în această întâlnire.

CARAIMAN — HAI HAI

ORA 16.30: Ultima dar şi cea mai interesantă partidă de basket-ball femenin, este cea dintre Caraiman şi Hai Hai.

Socotită ca cea mai tare echipă, Caraimanul va trebui să confirme astăzi acest svon. Şi credem că va reuşi, deşi are în Hai-Hai un adversar periculos.

TELEFON CLUB — VERGU

ORA 17: Campionii primei categorii întâlnesc pe cei ai secundei.

Victoria nu va putea scăpa „telefoniştilor", dar la luptă mare, Vergu fiind la o mai mică diferenţă decât arată erarhia din campionat.

SP. STUDENŢESC — MACABI

ORA 17.30: „Universitarele" au o sarcină uşoară, în acest joc nemai fiind vorba decât de scorul la care vor obţine victoria.

C. F. R. — AV. SPORTIV

ORA 18: Cel maitare match al după amiezii, pune faţă în faţă echipa „feroviară" cu Av. Sportiv.

Elanul şi sufletul pe care îl pun în joc „cantemiriştii", ne fac să credem într'un joc de o rară spectaculozitate. Favorit este însă tot C. F. R.-ul.

E. F. A. — MIORIŢA

ORA 18.30: Un joc echilibrat, în care şansele sunt de partea talentatei şi perseverentei echipe E. F. A.

CARAIMAN — A. S. A.

ORA 19: Egalitatea de forţe dintre aceste combatante ne face să pronosticăm un match egal.

Lupta va fi însă aprigă şi spectaculoasă.

VENUS — RAHOVA

ORA 19.30: In drum spre finala competiţiei „negrii" vor căuta să treacă pe cât se poate fără emoţii „hopul" de astăzi.

Şi credem că vor reuşi fără dificultate.

DELAVRANCEA — AURORA

ORA 20: Un match echilibrat între două echipe cu joc fundamental diferit.

Delavrancea cu elan tineresc şi Aurora cu o pronunţată tehnică.

Un joc egal este cel mai normal rezultat.

TELEFON CLUB — V. S. C.

ORA 20,30: Singurul match de basket-ball şi ultima întâlnire a reuniunii de astăzi, pune în joc pe Telefon Club şi V. S. C.

Echipe cu joc bazat pe elan vor furniza un frumos spectacol ceeace ne face să credem că va place mult spectatorilor, care vor urmări întâlnirea.

Telefon Club este favorit.

—gen—

SPECTACOLE

Teatre

OPERA: mat.: Traviata; seara:
TEATRUL NAŢIONAL: mat.: Hagi Tudose; seara: Ion al Vădanei.
TEATRUL STUDIO: mat.: Actriţa; seara: Ghimele destinului. nagii în căutarea unui autor.
TEATRUL COMOEDIA: matineu şi seara: Visul unei nopţi de iarnă.
TEATRUL LIBER (sub Comoedia) mat. şi seara: Zile senine.
TEATRUL REGINA MARIA: Rataţii (premieră).
LIGA CULTURALA: matineu şi
ALHAMBRA: mat. şi seara: 1000 de ani pace.
TEATRUL MODERN: mat. şi seara: Miliţia teritorială.
SAVOAY: mat. şi seara: Tănase Istanbul.
TEATRUL „MUNCA ŞI VOIE BUNA": mat.: Uşa fermecată; seara: Ignatul.
TEATRUL RELIGIOS (sala Liedertafel): Drumul Crucii.

Cinematografe

ARO: Ultimatum, jurnal şi completare.
CAPITOL: Călăreţii veseli, jurnal Metro şi completare.
CARLTON: Femei condamnate, jurnal şi completare.
SCALA: „Gibraltar", Jurnal şi complectare.
SELECT: Champs-Elisées (Strada iubirii).
TRIANON: 5 milioane caută un moştenitor şi jurnal Paramount.
ARPA: Mascatul, operă completă
FEMINA: Vreau să mă mărit
REGAL: Trei camarazi şi jurnal
PALAS BULEVARD: Dincolo de civilizaţie şi completare.
BIZANTIN: Pépé-le-Moko. Două femei, două iubiri şi artişti.
ROXY: Călăreţii veseli, jurnal Metro şi completare.
ELYSEE: Surâs din Viena.
FORUM: Femei în lanţuri şi Amanda.
CORSO: Panică în Univers, jurnal şi completare.
AIDA: Focul din Chicago şi Cel trei sportivi.
AMERICAN: Albă ca zăpada şi Dejun în doi.
ATENEUL TEI: Testamentul misterios şi Domnişoara vedetă.
BARCELONA: Cafe Metropol, Ciclonul şi artişti.
CARMEN: Parada nebunilor cu fraţii Ritz şi Ramona.
COTROCENI: Nostalgie şi Şeicul.
DIANA: Atlantis, operă completă şi artişti.
DICHIU: Suflete împietrite, Fac ce-mi place şi jurnal.
DACIA: Senorita şi Se caută o femeie.
DOINA: Mormântul lui Ghinghis-han şi Prinţesa Patinajului.
EDISON: Fraţii Ritz în Revista Revistelor şi Tovarăşi de suferinţă.
FLORIDA: Aventurile lui Marco Polo şi Tu şi eu.
FRANCLIN: Bătălia aurului şi Nebuniile tinereţii.
IZBANDA: Desire (Valetul) şi Alaska.
ILEANA: Robin Hood şi Când vrea femeia.
LIZEANU: A noastră e noaptea şi Blocada.
LOLICA: Oameni în lanţuri, Poliţistul invizibil învingător şi Banda veselă în vacanţă.
LIA: Katia şi Solly, Irene şi Mary.
LUCIFER: Tu şi eu şi Părinţii de azi.
MARCONI: Adevărul îndrăcit, Mister Zero, Jurnal şi artişti.
MARNA: Rapsodia diabolică. Răzbunarea Zeului Siva şi artişti
MILANO: Stella Dallas şi „Aur şi femei".
MODEL: Pépé le Moko şi Stan şi Bran şi Testamentul.
NISSA (Intrarea Zalomit 6): Pépé la Moko şi Incurcă lume.
NERO: Adevărul îndrăcit şi Pentru viaţa unui om.
NONI: Floarea de ghiaţă. Cel mai bun prieten şi artişti.
GLORIA: Albă ca zăpada şi cei şapte pitici şi Foivola d-ră Brent.
OMNIA: Ultimul gangster şi Băeţi în uniformă.
ORFEU: Tinereţia îşi cere dreptul şi Clubul sinucigaşilor.
ODEON: Rapsodia diabolică şi Hoţ de femei
PARIS: Neapole sub sărutul focului şi completare.
PACHE: Tigrul din Arizona şi Hollywood Hotel.
PAX: Submarinul D I, Ţară fără legi şi Comletare.
RAHOVA: Albă ca zăpada şi cei şapte pitici şi Mireasa fugară.
RIALTO: O fetiţă delicioasă şi Scandal fără motiv.
SPLENDID: Bătălia aurului şi Nebuniile tinereţei.
REX: Rapsodia diabolică şi Suflete în ceaţă
TRIUMF: Cel mai bun prieten şi Departe de ţară.
TOMIS: Trei fetiţe dulci şi Spaima indienilor.
UNIC: Katia şi Tura zeiţa junglei.
VOLTA BUZEŞTI: Romanţa argentiniană, Umbra morţii şi Răzvistă.
VOLGA: Fiica Orientului şi Amanda.
VENUS: Tragedia unei generaţii şi Minciuna Ninei Petrovna.

FOOT-BALL

TREBUE SA GASIM
CU ORICE PREȚ . . . AL DOILEA OM

Federația de football a primit o scrisoare trimisă de forul italian, prin care acesta fixează ca lună de disputare a matchului Italia — România, luna Iunie propunând datele de 4, 8 și 11.

Sunt, desigur, foarte puțin convenabile aceste date dar...

Nu trebue să uităm un moment că urmează să întâlnim pe campionii lumii și atunci nu noi suntem aceia, cari fixăm condițiile.

Iată pentruce, cu toate că oricare dintre cele trei date produce serioase perturbări în cele două competiții oficiale: cupa și campionatul, federația română va trebui să accepte una din ele.

Așa dar, în primăvară echipa României susține trei matchuri internaționale.

Un program prea încărcat? Nu. Nu suntem de părerea acelora, cari susțin că echipa națională joacă prea mult. La urma urmei, trei matchuri într'un sezon nu înseamnă o activitate extraordinar de încărcată.

Va trebui să recunoaștem însă că cele trei matchuri din primăvară ale echipei naționale constitue un program foarte dificil.

Și aceasta din două puncte de vedere foarte valabile.

In primul rând, echipa națională urmează să întâlnească adversari foarte puternici și în al doilea, matchurile se succed la intervale extrem de mici

Inadmisibil de mici, desigur, dar așa cum am spus mai înainte nu noi suntem aceia, cari avem dreptul să fixăm condițiile.

Anglia nu vine oricând în România iar matchul cu Italia a necesitat eforturi, cari ne obligă să suportăm acum orice nou sacrificiu.

Jucătorii noștri trebue să întâlnească adversari mari pentrucă progresul nu poate veni decât prin contactul cu asemenea adversari.

Incă odată Jugoslavia este marea noastră rivală și matchul de la 7 Maiu va fi un match foarte tare.

La 24 Maiu și la 4 Iunie deasemenea echipa va susține matchuri extraordinare. Adversarii n'au nevoe de prezentare pentru a conveni toți că aceasta este... așa.

Matchurile sunt fixate în termen „redus" iar sezonul înaintat le face și mai dificile.

Dar nu am repetat această situație pentru a ne lamenta anticipat pe ruinele echipei naționale.

Ci pentru a preconiza singura soluție, care se impune într'o asemenea situație foarte critică.

Nu avem, firește, pretenția absurdă de a câștiga contra Angliei și a Italiei.

In orice condiții am dispută aceste matchuri nu avem o șansă regulată.

Și totuși. Nu trebue să uităm că putem face o figură foarte frumoasă, care înseamnă pentru footballul românesc o excepțională propagandă.

Și această soluție, care este în același timp și un imperativ... i-am spune categoric.

Să căutăm și să găsim cu orice preț al doilea om.

Cu alte cuvinte trebue să evităm titularii siguri ai echipei naționale.

Este imposibil să cerem ca aceiași jucători să susțină aceste trei matchuri.

Iată pentruce trebue să găsim — cu orice preț — pentru fiecare post doi jucători.

Pentru unele posturi problema este rezolvată de pe acum, pentru unele există o aridităte dezolantă.

Dar, oricari ar fi sacrificiile, ce trebuesc făcute, trebue să-i găsim.

Aceasta nu-i, desigur, o problemă nouă.

S'a vorbit foarte mult de ea în timpul din urmă iar anul trecut ea a fost pusă în practică prin realizarea echipei secunde.

Echipa națională B. a dat câteva elemente de valoare. Ea e chemată acum să răspundă unei cereri mai mari și — fie — mai disperată.

Rostul ei se desemnează formidabil de puternic: acela de a da posibilitate de remarcare și verificare a vitalității și valorii tinerelor elemente.

Și noi credem că vitalitatea și valoarea elementelor încadrate într'un sistem de pregătire serioasă vor putea rezolva marea problemă, pe care o pune această succesiune imediată a matchurilor din vară.

Cel puțin douăzeci și doi de jucători pentru cele unsprezece posturi... la urma urmei nu-i acesta și scopul technic al acestor matchuri: — acela de a profita cât mai mulți jucători de știința superioară a adversarilor noștri?

Petre Steinbach

Azi la Paris

Franța și Polonia
se întâlnesc în primul match internațional al anului

Pe stadionul Parc des Princes dela Paris se joacă azi după amiază primul match internațional al anului între reprezentativele Franței și Poloniei

Polonezii știu „să joace" și mai ales la Paris.

Ne este încă vie în amintire frumoasa impresie pe care au lăsat-o acum un an, care a dus apoi la tentativa de răpire a internaționalului Willimowski și provocat un scandal monstru.

Cu ocazia campionatului mondial Polonia a avut ghinionul să întâlnească chiar în primul tur Brazilia, căreia nu a cedat decât după rejucare și atunci la limită, confirmând încăodată că jucătorii polonezi se simt în Franța, ca „la ei acasă".

Poate din cauza acestui considerent, federația franceză, rămasă fără adversar pentru această dată — data fusese rezervată pentru un match cu Ceho-Slovacia — a preferat pe polonezi.

Echipa Franței, afară de avantajul terenului beneficiază și de condiția ireproșabilă a jucătorilor, întru cât campionatul nu a fost întrerupt nici un moment.

Lucrul acesta ne face să credem într'o victorie la limită a gazdelor.

D. Jordan (Elveția) va dirija următoarele formații:

FRANȚA: Llense; Mattler, Vandooren; Diagne, Jordan, Bourbotte; Aston, Ben Barek, Courtois, Heisserer, Veinante.

POLONIA: Mrugala; Szczepaniak, Tworz; Gora, Nyc, Dytko; Wostal, Piatek, Matyas, Willimowski, Wodarz.

Când reîncep ? . . .

Majoritatea echipelor divizionare A
au reluat sau și-au anunțat reluarea antrenamentelor
Plin antrenament la Ploești și Timișoara. Bucureștenii încep activitatea săptămâna viitoare. Tăcere la Arad, Reșita, Cluj și Baia Mare

Incet-incet, se apropie momentul când va reisbucni marea bătălie divizionară.

Incă 34 de zile și cele 12 echipe din Divizia A vor lua plecarea în cea de a doua cursă, aceea decisivă.

Pretutindeni, deci, se văd primele pregătiri. Nu-i nimic nefiresc.

Cele mai multe și-au anunțat reluarea activității, puține au și început, după cum altele se complac într'o tăcere de sfinx.

TARNICIE LA PLOEȘTI ȘI TIMIȘOARA

Astfel, cele două grupări timișorene: Ripensia și Chinezul, se află în plin antrenament.

Campionii, de altfel, s'au antrenat în tot timpul iernii, pentrucă sperau că turneul în străinătate se va face.

Iar Chinezul se găsește astăzi după două săptămâni de antrenament.

La Ploești, Tricolor C. F. P. V. a început activitatea la 10 Ianuarie, astfel că astăzi poate susține un match amical cu Unirea Tricolor.

LOTUL BUCUREȘTEAN IN FEBRA...

„Divizionarele" bucureștene cunosc în prezent febra inerentă unui început, chiar dacă acesta constă numai din anunțarea datei reluării.

Sp. Studențesc — cel din urmă care și-a fixat data începerii activității, — va face cel dintâi primul a ntrenament, Marți dimineață la A.C.S.A.

Venus îl va urma Miercuri, când — potrivit unei datini și tradiții creștinești — se va oficia un serviciu divin pe arena din Splai.

A doua zi, Joi, va începe și Juventus, pentruca — în sfârșit — Rapid să imite abia Duminică 29 Ianuarie, exemplul colegilor de oraș și categorie.

NICI O VESTE INSA DIN CLUJ, ARAD, REȘIȚA ȘI BAIA MARE

Restul echipelor însă, n'au anunțat nimic. Nici Gloria și AMEFA, și nici Victoria, UDR și F. C. Carpați.

Desigur însă, că și acestea vor începe antrenamentele în cursul săptămânii viitoare.

Epilog minor...

Sestaa fost suspendat pe trei luni

Ultima transformare a lui Sesta în boxeur, petrecută după cum se știe în timpul matchului F. C. Austria — Hertha B. S. C., a produs cea mai vie indignare în presa și cercurile oficiale germane.

Suspendat pentru șase luni de către conducătorul gauligi austriace, pedeapsa i-a fost casată de d. von Tschammer, care s'a hotărit să judece el însuși cazul acestui „copil teribil".

Sesta a fost judecat după ce a fost în prealabil audiat de fuehrerul sportului german.

Verdictul a fost minor.

D. Tschammer a dictat contra lui Sesta o suspendare de trei luni; adică până la 26 Martie.

Trebue să remarcăm că nimeni nu se aștepta la această excepțională clemență.

Franța B joacă cu Luxemburg

In timp ce selecționata Franței înfruntă la Paris națională Poloniei, echipa B franceză joacă la Saint-Quen cu Luxemburg.

Echipa gazdă este favorita întâlnirei.

Cupa Angliei

Preston North End
a dispus de Aston Villa!

LONDRA 21. — 16 mile de finală ale Cupei Angliei au adus rezultatele scontate. Echipele favorite au câștigat, — unele chiar la scoruri puțin obișnuite. Cea mai bună performanță a fost obținută de deținătorul cupei, Preston North End, care a dispus de Aston Villa cu 2:0.

Iată rezultatele :

Notts County-Wallsall 0:0.
Portsmouth-Westbromwich Albion 2:0.
Sheffield Wednesday-Chester 1:1.
Sunderland-Middlesbrough 2:0.
Liverpool-Stockport County 5:1.
Wolverhampton-Leicester City 5:1.
Everton-Doncaster Rovers 8:0.
Blackburn Rovers - Southend United 4:2.
Birmingham-Chelmsford City 6:0.
Millwall-Grimsby Town 2:2.
Huddersfield-Leeds United 4:2.
Cardiff City-Newcastle United 0:0.
Preston North End-Aston Villa 2:0.
Chelsea-Fulham 3:0.
Westham United - Tottenham Hotspur 3:3.

Sheffield United - Manchester City 2:0.

Campionatul Angliei

Arsenal invingător

LONDRA, 21. — In cadrul campionatului de football s'au jucat următoarele matchuri:

LIGA I

Stoke City-Manchester United 1:0.
Arsenal-Charlton Athletic 2:0.

LIGA II

Bury-Tranmere Rovers 5:0.
Plymouth Aegyle-Luton Town 4:3.

Dacă timpul va fi defavorabil antrenamentul Sportului Studențesc se va ține în sala „Inainte"

Am anunțat eri că Sp. Studențesc și-a fixat primul antrenament la 24 Ianuarie, dimineața, la ora 10, pe terenul A.C.S.A.

In cazul când timpul va fi defavorabil — ceeace nu-i deloc exclus — atunci antrenamentul se va ține în sală și anume la „Inainte".

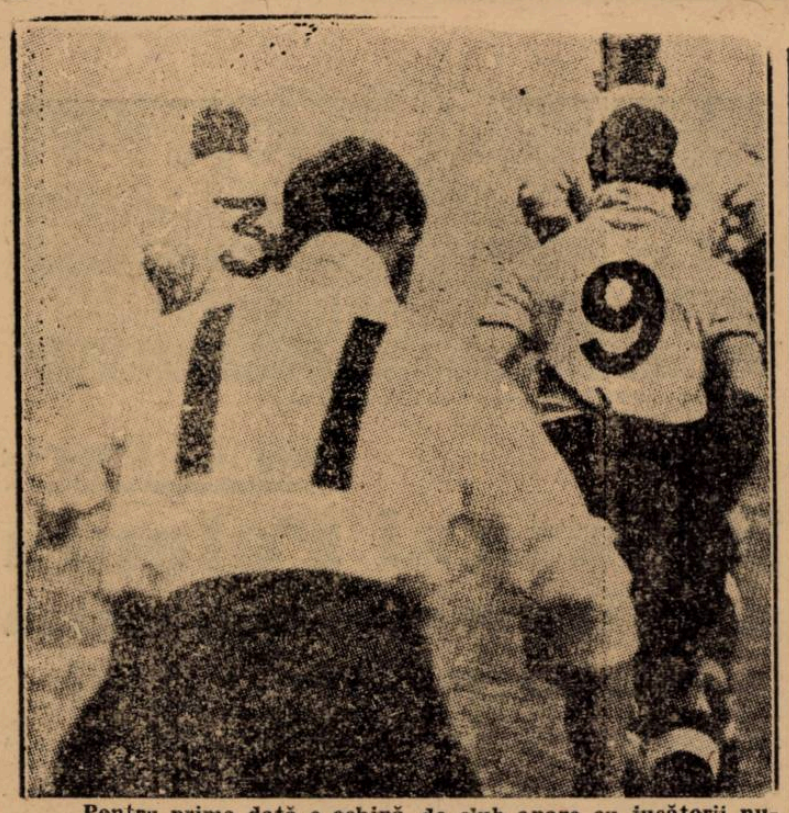

Pentru prima dată o echipă de club apare cu jucătorii numerotați. Aceștia aparțin lui Tottenham, în matchul cu Watford, din cupa Angliei.

In campionat utilizarea numerelor este interzisă, fiind în schimb admisă în matchurile internaționale.

F. R. F. A. în dilemă...

Data matchului România - Italia

4 sau 11 Iunie, oricare ar fi

ar determina amânarea unei etape de campionat și a finalei Cupei României

La ce soluție se va opri forul român

Congresul balcanic de ciclism dela Sofia a constituit la începutul acestui an cel mai important eveniment sportiv din Balcani.

Acest congres la care, după cum se știe, a participat și România, prin delegatul ei, d. Vasile Canarache, președintele „F R. S. C"-ului, are fericite înrâuriri asupra pedalei românești, căreia i se rezervă manifestațiuni de serioase proporții pentru anul în curs.

După sosirea președintelui „F. R. S. C."-ului, putem da amănunte asupra celor discutate la Sofia, asupra hotărîrilor luate și a organizărilor apropiate, stabilite în cele trei zile de consfătuiri din capitala Bulgariei.

PROGRAMUL AMANUNȚIT

In urma discuțiilor avute, s'a stabilit următorul program pentru balcaniada ciclistă din acest an.

1. Campionatul de fond de la 120 până la 150 km. cu clasament individual și național pe echipe.

2. Campionat de viteză pe pistă pe 1 km., clasament individual.

3. Campionat de urmărire, pe echipe, pe 4 km.. clasament individual.

4. Campionat de semifond, pe pistă, pe 30—50 km. clasament individual.

In afară de aceste campionate s'a mai decis și disputarea unei curse americane pe 30—50 kilometri.

DETALII TECHNICE

Conferința a decis următoarele detalii technice:

In ce privește cursa pe drum, de 120—150 km. ea se poate efectua fie în linie dreaptă fie într'un circuit închis de 15—30 km.

Fiecare natiune participă cu 1—5 alergători, cu un clasament în grup al celui mai bun timp al primilor 3 alergători ai fiecărei țări și clasamentul individual, pentru a desemna championul balcanic de fond.

In timpul desfășurării probelor se va pune la dispoziție un camion pentru depozit de materiale și se vor fixa posturi pentru comisarii de curse. Bicicletele vor fi plumbuite si nu se va îngădui decât schimbarea accesoriilor.

CATI ALERGATORI POT PARTICIPA LA CURSELE PE PISTA

LA VITEZA: 2 persoane de fiecare natiune.

URMARIRE: 4 persoane, clasament pe trei.

Clasamentul la cursa de semi fond se va face cu adițiune de puncte la fiecare două tururi.

Punctajul va fi 4, 3, 2, 1.

La ultimul sprint, punctajul va fi dublu, adică: 8, 6, 4, 2.

DATA PRECISA A BALCANIADEI

Conferința dela Sofia a decis ca data precisă a balcaniadei să fie anunțată, până la 15 Martie cel mai târziu.

INDATORIRILE TARILOR PARTICIPANTE

Congresul a decis ca toate țările antantei balcanice să la parte la cel puțin două curse.

AMENZI

Tara care nu va participa la campionatele balcanice va suporta o amendă de 3.000—10.000 franci francezi.

Această amendă se va aplica în raport cu data la care s'a anunțat renunțarea la concursuri.

PREMII

Pentru probele campionatelor balcanice se vor decerne următoarele premii:

1. Pentru campionatul de fond: cupa Balcanică, oferită de către federația ciclistă a țării organizatoare.

2. Pentru campionatul de urmărire, pe pistă, Cupa Capitalei în care se vor efectua cursele și care se va atribui federației câștigătoare.

3. Pentru cursa americană o cupă a președintelui Antantei Cicliste Balcanice atribuită deasemeni federației câștigătoare.

4. Pentru cursele pe drum, viteză și semifondul, se vor atribui 3 medalii: pentru primul loc de aur, pentru al doilea de argint, și pentru al treilea, de bronz.

5. Pentru cursele cu clasament pe echipe se vor atribui medalii acelor persoane din echipa câștigătoare cari au terminat curse.

Primilor sosiți în cursele de fond, viteză, semi-fond li se va da, pe lângă celelalte premii, și câte o distincțiune specială: tricoul de campion balcanic.

D. O. LUCHIDE VA SCRIE D-LUI MAURO

Pentru a se ajunge însă la un punct comun, în organizarea acestui match, d. O. Luchide a hotărît să scrie d-lui Mauro și, abia după primirea răspunsului, F.R. F.A., va lua o hotărîre definitivă.

Campionatul în Europa

FRANȚA

Din cauza matchului Franța — Polonia, se dispută un singur match de campionat:

Metz — Lens.

ITALIA

Ultima etapă a turului campionatului italian se dispută azi. Pe program figurează următoarele matchuri:

Juventus — Triestina.
Liguria — Lucchese.
Milan — Modena.
Novara — Roma.
Lazio — Napoli.
Bologna — Ambrosiana.
Livorno — Genova.
Bari — Torino.

Azi, la Ploești

Tricolor C. F. P. V. joacă cu Unirea Tricolor . . .

. . . un match extrem de interesant pentru Prahova

Cel dintâi match al anului se dispută azi la Ploești între Tricolor—C. F. P. V. și Unirea Tricolor.

Evadarea cu orice preț din zona periculoasă a retrogradării, pentru cei dintâi, și matchurile turneului oriental, pentru cei de al doilea, sunt motivele puternice, cari au condus la un antrenament intens și de timpuriu început.

Atât oborenii cât și divizionarii ploeșteni au îndeplinit cu cea mai mare conștiinciozitate o serie de antrenamente grele și matchul acesta face parte din acest program de antrenamente.

UN MATCH „NORMAL"

Toate aceste anticipări au fost necesare pentru a dovedi că ambele echipe sunt în deplină condiție fizică.

Matchul va fi „normal" adică nu va avea aspectul deslânat al unei întâlniri de antrenament, care lasă să se întrevadă dibuiri și insuficiențe fizice sau technice.

Matchul de azi dintre Unirea Tricolor—C. F. P. V. va fi — dacă timpul o va permite — un match amical dar disputat în cel mai autentic tempo de campionat.

Intre cele două echipe există o rivalitate sportivă, pe care situația ierarchică o augmentează fericit pentru spectatorii ploeșteni.

Această rivalitate și stilurile de joc complet diferite ale celor două echipe — de oparte viteză uluitoare și jocul pe aripi al oborenilor, de alta jocul de technică „mică" al pasurilor ploeștene — fac ca matchul de azi să fie variat și contrastul acesta să asigure nota de spectaculozitate a lui.

Debutul anului footballistic este pentru spectatorii ploeșteni, deosebit de fericit.

UN MATCH INTERESANT PENTRU... PRAHOVA

Intâlnirea dintre Tricolor C. C. P V. și Unirea Tricolor este, firește, un match foarte interesant.

Dar el devine excepțional de interesant pentru Prahova, rivalul cel mai pasionat în cursa pentru titlul seriei.

In acest match. conducătorii și suporterii divizionarilor galbeni vor putea urmări echipa de „retur" a Unirii Tricolor și își vor putea da seama de valoarea adversarului lor principal.

Ceia ce — vom recunoaște — nu e deloc foarte puțin dacă ținem seamă de premiul, care îl așteaptă pe câștigătorul cursei.

FORMAȚIILE ȘI... REINTRARILE

O altă notă importantă a matchului de azi este aceea că echipele se prezintă cu formația completă.

La ploeșteni reintră Covaci I pe aripa dreaptă iar la oboreni Iliescu, Alexandrescu și Sucitulescu în postul de mijlocaș centru.

In echipa bucureșteană debutează... „în țară" și Zamfir, revelația turneului din Turcia, în care oborenii pun speranțe excepționale.

La ora 14,30 domnul Ionescu Țope va fluera începutul matchului, echipele alinîind următoarele formații:

TRICOLOR C. F. P. V.: Schramek, Hetzer, Dunăreanu; Pop, Dobra, Lupaș; Covaci II, Boeșa, Covaci I, Moșko, Cocsiș.

ARGENTINA

regina footballului sud-american, a câștigat toate matchurile pe care le-a susținut în ultimul timp

Cu toată distanța care separă Europa de America de Sud, sportivii continentului nostru se interesează din ce în ce mai mult de footballul Latinilor de peste Ocean.

Pentrucă și la noi publicul se interesează din ce în ce mai mult de footballul argentinian credem că ar fi interesant să dăm rezultatele ultimelor matchuri internaționale susținute de Argentina, în compania vecinilor ei.

ARGENTINA A CAȘTIGAT TOATE TROFEELE IN CARI A CONCURAT

După campionatul sud-american din 1937, când Argentina a câștigat finala în fața Braziliei, regina footballului nu a mai jucat decât 4 matchuri internaționale contra rivalilor săi tradiționali: uruguayenii.

In 1937 Uruguay a fost învins la Montevideo cu 3:0 (cupa Newton) și la Buenos Aires cu 5:1 (cupa Lipton).

Anul acesta, din nou, Argentina a eșit victorioasă din acest duel: prima dată la Buenos Aires cu 1:0 (cupa Mignaburu) și a doua oară la Montevideo cu 3:2 (cupa Hector C. Gomez).

Turneul campionului Argentinei, River-Plata, în Uruguay, s'a soldat de asemenea cu succes

Argentinienii au dispus de campionul Uruguayului cu frumosul scor de 5:2, la Montevideo.

In urma acestor rezultate, Argentina a câștigat toate cupele puse în joc între ea și Uruguay.

UN MATCH DRAMATIC

Jocul dintre Argentina și Uruguay disputat la Montevideo, pentru cupa Hector Gomez a prilejuit o luptă cu adevărat dramatică.

Uruguayenii au început fulgerător și au reusit să înscrie primul punct chiar în primul minut al partidei.

Argentinienii pornesc și ei la atac și cu toate că sunt periculoși tot timpul, nu reușesc să egaleze decât în minutul 26.

De prisos însă, căci o puternică reacțiune a gazdelor este suficientă ca acestea să conducă din nou cu 2:1, numai la cinci minute după ce Argentina egalase și cu acest scor se termină repriza.

La reluare, Argentina pare mult mai decisă și chiar în minutul 50 obține egalarea prin Garcia.

In minutul 62, la o învălmășeală în fața porții argentiniene, Coletta are o cioenire cu uruguayanul Ciocca și arbitrul îl elimină de pe teren.

Din acest moment, Argentina rămâne în 10 oameni, dar în ciuda acestui mare handicap, jucătorii ei mânați de o irezistibilă dorință de victorie, joacă din ce în ce mai bine — și susținuți de publicul care apreciază eforturile lor — reușesc să înscrie goalul victorios prin aripa dreaptă Cavadini în urma unei acțiuni personale.

Cu toată superioritatea argentinienilor, scorul rămâne 3:2 până la sfârșit, căci adversarii, huiduiti copios de proprii lor compatrioți, se retrăseseră complect în apărare.

Cel mai bun om de pe teren a fost argentinianul Minella, care a fost purtat în triumf de public.

ULTIMA VICTORIE: ARGENTINA A INVINS BRAZILIA CU 5:1

Duminică, 15 Ianuarie, a avut loc la Rio de Janeiro matchul dintre Argentina și Brazilia, pentru cupa Rocca.

Au asistat circa 70.000 spectatori, iar încasările totale au trecut de 5.000.000 lei.

Matchul a fost extrem de disputat, dată fiind rivalitatea ce desparte pe cei doi combatanți și s'a terminat cu categorica victorie a Argentinei, la scorul de 5:1.

Echipa Argentinei a știut să-și impună stilul și în ciuda jocului minunat făcut de linia de mijlocași a Braziliei a deschis scorul chiar în minutul 9, prin Garcia. Zece minute mai târziu Mesantonio ridică scorul la 2:0, iar în minutul 33 Moreno înscrie al treilea goal stabilind scorul reprizei.

La reluare, în minutul 55, Mesantonio mai înscrie un punct, iar patru minute mai târziu, Moreno, ultimul. Cu un sfert de oră înainte de sfârșitul partidei, Brazilia obține punctul de onoare prin Tim, matchul terminându-se cu scorul de 5:1.

Brazilianul Monteiro a condus excelent următoarele echipe:

ARGENTINA: Gualco-Montanez, Coletta-Arcadio Lazzati, Suares-Pencelle, Sastre, Messantonio, Moreno, Garcia.

BRAZILIA: Batataes-Domingos, Machado-Bioro, Brandao, Medio-Luizinho. Romeo, Leonidas, Tim, Hercules.

B O X

Semi-finalele

campionatelor amatoare de box ale regiunii Muntenia

Sâmbătă seara s'a consumat penultimul act al atât de atrăgătoarelor campionate amatoare de box ale regiunii Muntenia, care s'au bucurat în acest an de o organizare mai mult de cât civilizată.

Asupra acestui fapt atât de rar în sportul românesc ne rezervăm plăcerea de a reveni mai târziu, când vom scrie asupra tuturor problemelor pe care le-au ridicat aceste campionate. Până atunci însă, ne facem o datorie de a arăta încă odată că meritul întreg revine e[illegible]părţi A. C. T.

Matchurile, disputate în câte trei reprize a trei minute, au avut următoarele rezultate:

CATEGORIA HARTIE
GH. MATASARU (PRAHOVA) INVINGE LA PUNCTE PE PAUN PETRE (A. C. T.).

In primele două reprize, avantajul a fost de partea lui Păun; în schimb învingătorul a reuşit să câştige un avantaj minim în ultima repriză, când a dat câteva reuşite directe de stânga.

Disputa a fost monotonă şi anostă.

A condus Toma Panaitescu.

GH. BIDRINSCHI (C. F. R. — B. T.) INVINGE LA PUNCTE PE FL. MIHAILESCU (VICTORIA)

Prima repriză a fost de o frumuseţe rară, învinsul dând dovadă de o rezistentă excepţională.

Bidrinschi jonglează cum vrea, cu o mobilitate specifică acestei categorii.

In ultimele două reprize, ambii boxeuri obosesc, dar avantajul se păstrează tot de partea lui Bidrinschi.

Din tot matchul ne-a plăcut numai prima repriză.

A condus Cristian Teodorescu.

CATEGORIA MUSCA
I. CHIRIAC (TURDA) INVINGE LA PUNCTE PE M. DOBRESCU (J. C.).

La frumuseţea acestui match au contribuit ambii boxeuri.

Mai tehnic, mai combativ şi cu mai mult instinct, Chiriac şi-a depăşit net adversarul, care, totuşi, a dat dovadă de mult talent, de rezistentă şi de curaj.

Sonat de câteva ori, ba chiar pus şi la pământ, Dobrescu nu s'a lăsat depăşit prea mult, de oarece a reuşit lovituri frumoase.

A condus Fulea.

ILIE IMPARTU (TIR) ESTE DARUIT DE JURIU

După ce mănâncă o bătae categorică dela Tutoianu (Turda), Ilie Impăratu este declarat învingător, bucurându-se de bunăvoinţa suspectă a juriului.

Nu ne închipuim cum a putut fi dată o asemenea decizie stupidă, care pune grav şi din nou problema arbitrilor noştri de box.

In orice caz, o ruşine.

A condus Cristache Negriţă.

CATEGORIA COCOŞ
RADAN CAŞTIGA FARA ADVERSAR

N. Rădan (Turda), este declarat învingător asupra lui Mogoş D. (A. C. T.), care nu s'a prezentat la match fiindcă a depăşit categoria numai într'o săptămână.

Curios!

E păcat că nu l-am putut vedea boxând pe excelentul Rădan.

MIRCEA NICOLAE (J. C.) INVINGE LA PUNCTE PE I. VANATORU (A. C. T.)

Aproape egali ambii adversari: Mircea Nicolae a avut avantajul atacului, în timp ce Vânătoru a contrat frumos, dar numai spre sfârşit.

Matchul a plăcut prin combativitatea celor doi boxeuri, precum şi prin rapiditatea cu care s'au schimbat loviturile.

A condus Cionoiu.

CATEGORIA PANA
ION POPA (TIR) INVINGE PRIN KNOCK-OUT PE PUIU OBAGILA (CENTRAL)

După o repriză în care I. Popa a făcut ce-a vrut din adversarul său, demonstrând că este un element de mare nădejde, în repriza a doua Puiu Obăgilă profită de o lovitură primită la ceafă din cauza lui, fiindcă s'a întors cu spatele, şi se trânteşte la pământ.

Este declarat învins prin knock-out. Pe bună dreptate, fiindcă un boxeur trebue să fie în primul rând conştient.

A condus Moţi Spakov.

GH. CORCODEL (A. C. T.) INVINGE LA PUNCTE PE D. ZAMFIR (CENTRAL)

Lupta a fost perfect echilibrată, iar decizia a fost dată lui Corcodel numai pentrucă a reuşit lovituri mai clare.

D. Zamfir este un boxeur de viitor şi va câştiga multe matchuri după ce-şi va asuma mai multă rutină.

Merită felicitări egale atât învinsul cât şi învingătorul.

A condus Ion Firu.

CATEGORIA UŞOARA
N. TINICHEZ INVINGE LA PUNCTE PE M. TEODORESCU

După o luptă urîtă, în care adversarii s'au întrecut în neregularităţi, N. Tinichez (A. C. T.) este declarat învingător la puncte asupra lui Manole Teodorescu (Tir).

Juriul le-a dat amândurora câte un avertisment bine meritat.

Tinichez a avut meritul că a lovit mai des.

A condus Ion Firu.

I. STOIANOVICI (A. C. T.) INVINGE LA PUNCTE PE A. MEHEDINŢEANU (TURDA)

Mehedinţeanu a pierdut matchul numai în ultima repriză, când n'a mai avut condiţie fizică.

De altfel, ambii boxeuri au lucrat admirabil şi au furnizat un match frumos.

Toate laudele lui Stoianovici, care a câştigat net asupra unui adversar talentat şi extrem de dificil.

A condus Tama Panaitescu.

CATEGORIA SEMI-MIJLOCIE
VASILE ROŞCA INVINGE LA PUNCTE PE GR. MATEI

Deşi directorul de luptă i-a cinstit pe ambii boxeuri cu câte un avertisment, matchul a fost clar, frumos şi aprig disputat.

Mai precis în lovituri şi mai dur, Roşca (Tir) a dispus net de colegul său de sală Gr Matei, care n'a dovedit decât că are un pumn tare. Incolo, a boxat dezordonat.

A condus Zamfir Popazu.

CATEGORIA MIJLOCIE
I. MARINESCU (C. F. R.-B. T.) CAŞTIGA FARA ADVERSAR

G. Marinescu câştigă prin decizia juriului asupra lui M. Stănciulescu (Turda), care nu s'a prezentat.

CATEGORIA SEMI-GREA
PETRE IONESCU INVINGE LA PUNCTE PE PETRE TOFAN

Petre Tofan (Turda) n'a ştiut să se folosească de avantajul pe care i-l dădeau aila şi pumnul, lăsându-se depăşit categoric de colegul său de sală Petre Ionescu.

Viu disputat pentru categorie, matchul a plăcut mult.

Petre Ionescu a arătat un box clar şi frumos.

A meritat din plin victoria.

A condus Mielu Doculescu.

CATEGORIA GREA
GH. GEORGESCU (TIR) INVINGE LA PUNCTE PE N. I ONESCU (LUCEAFARUL)

Un match nesperat de rapid şi de vioiu pentru categoria grea.

Ionescu are lovituri tari, dar nu posedă suflu, în timp ce învingătorul are mai multă rutină, este mai ordonat şi ştie să-şi urmărească adversarul în dificultate.

Georgescu a meritat victoria.

A condus Spacov.

Urbinati invins prin k. o.

In cadrul unei reuniuni desfăşurate la Milano, în Teatru Naţional, s'a desfăşurat o reuniune de box italo-belgiană, cu care ocazie s'a realizat un rezultat suprinzător:

Belgianul Degryse a învins pe Urbinatti, campionul Europei de categoria muscă, k. o. în repriza 9-a.

Urbinatti a dominat la începutul luptei dar, în repriza 3-a, a primit câteva drepte de pe urma cărora s'a resimţit.

La începutul reprizei a 9-a, lovit la bărbie, campionul Europei a căzut la pământ şi a fost numărat. Apoi a fost transportat la spital.

In match principal, Orlandi a învins la puncte pe Al. Baker.

Lazek

a rămas campion al Europei

Charles Sys nu i-a opus o rezistenţă serioasă

Berlin, 21. — In sala Deutschlandhalle de aci s'a desfăşurat aseară o importantă reuniune internaţională de box care a cunoscut un frumos succes.

Matchul vedetă a pus în prezenţă pe Heintz Lazek, campionul Europei la categoria grea, cu challenger-ul său, belgianul Charles Sys. Angajat pentru 15 reprize a 3 minute, matchul a fost dus la limită şi a văzut victoria la puncte a campionatului, care şi-a conservat astfel titlul.

Superioritatea lui Lazek a fost evidentă, belgianul neisbutind să-i facă viaţa grea.

Campionul Europei s'a detaşat net în ultima treime a matchului, când Charles Sys a fost o jucărie în mâinile sale.

In repriza 13-a, cu o lovitură de cap, cei doi adversari şi-au spart arcadele, fapt care le-a atras câte un avertisment din partea juriului.

Victoria lui Lazek a fost îndelung aplaudată de cei 15.000 spectatori.

In celelalte matchuri ale reuniunii s'au obţinut următoarele rezultate:

Ernst Weis a terminat la egalitate cu belgianul Kid Roger, într'un match disputat în 10 reprize a 3 minute.

Iosef Besseleman, campionul Germaniei la categoria mijlocie, a învins prin abandonare în repriza şaptea, pe italianul Storzzi care fusese de două ori la pământ.

Sporturi de iarnă

Telefon Club s'a întors din străinătate

Eri dimineaţă, echipa de hockey a Telefon Clubului s'a întors în Capitală, venind direct dela Milano.

După o absenţă de o lună, telefoniştii vor relua antrenamentul în vederea campionatului naţional.

Smoke Eaters din nou învingător la Praga

PRAGA, 21. — Echipa canadiană de hockey pe ghiaţă, Smoke Eaters, a susţinut aseară ultimul său match în localitate, dispunând de reprezentativa oraşului cu 9:1 (4:0, 1:1, 4:0).

Greu de precizat. O săptămână plăcută trece ca un vis. O clipă de durere durează o veşnicie. De aceea, ştiinţa modernă se străduieşte, din răsputeri, să scurteze durerea ori s'o înlăture cu totul. Spre norocul omenirii, există un remediu, care face să dispară într'o clipă, cele mai îngrozitoare dureri. E vorba de

ALGOCRATINE

care înlătură, la moment, orice fel de durere: sciatica şi reumatismul, guta şi nevralgiile, durerile de cap şi de dinţi, durerile menstruale. Algocratine crută şi vindecă, apără şi însănătoşeşte.

La farmacii şi droguerii

In cadrul campionatului regional de hockey
Venus joacă azi cu Gloria

Campionatul regional de hockey pe ghiaţă se bucură de o popularitate din ce în ce mai mare.

Hockeyul, un sport spectaculos prin excelenţă, a reuşit să atragă atenţia sportivilor noştri, şi să-i cucerească fără nici o rezervă.

Seară la seară patinoarul Oteteleşanu se dovedeşte neîncăpător pentru suporterii şi curioşii cari urmăresc jocurile de campionat.

Matchul de astă seară, în cadrul căruia se întâlnesc Venus şi Gloria, va strânge din nou un mare număr de spectatori, deşi se întâlnesc prima şi ultima clasată.

Ambele formaţiuni au „galerii" bine organizate, cari nu pot scăpa nici un prilej de a-şi încuraja echipele favorite.

Venus susţine, cu această ocazie ultimul său match din turul campionatului şi nu ne îndoim, că va recolta o nouă victorie.

D-nii Victor Tănase şi Smerecinski vor conduce următoarele formaţiuni:

VENUS: Hartel-Gall, Marinescu-Bărbulescu, Popescu, Slovenz (Pascu).

GLORIA: Marinescu-Boltintineanu, Munteanu-Bucşa, Bereşteanu, Binderer-Păcuraru, Lupu, Bălănescu (Predescu).

Din cine se compune echipa Franţei care va veni în România

Paris, 20. — **Federaţia franceză de ski a comunicat alcătuirea echipei naţionale care va participa la campionatele mondiale dela Zakopane (n. r. şi la concursurile din România).**

Coborâre şi slalom: **Allais-căpitanul echipei, Agnel, Besson, Burnet, Couttet, Maurice şi René Lafforgue.**

Cursa de fond: **Armand, Bouvard, Gendre, Cretin, Mermond.**

Echipa va fi însoţită de d-nii Jean Matter preşedintele F.F.S. şi P. Gignoux, preş. comitetului technic.

Goal-getterii campionatului regional de hockey

In cele patru matchuri oficiale de hockey — câte s'au disputat până acum — s'au înscris 20 de goaluri.

Clasamentul goal-getterilor este următorul:

5 goaluri: Bărbulescu (Venus).

2 goaluri: Costescu (Sp. St.), Florin Popescu (Venus), Pascu (Venus), Fieraru (Metropola), Bereşteanu (Gloria).

1 goal: Roşu (Sp. St.), Grecescu (Sp. St.), Tudor Ion (Metropola) şi Gall (Venus).

SIGMARGYL
MEDICAMENT PE CALE BUCALA
ANTI-SIFILITIC
Trimite gratuit la cerere, literatură,
AGENŢIA SIGMARGYL
Str. Principatele Unite 14, Bucureşti I
1100 La farmacii şi droguerii.

Azi la Băneasa Trap

Gruia, Jarvis, Ben Hur şi Peceora se vor intâlni in premiul Arion

Şaizeci şi cinci de concurenţi in opt probe. Program de reală atracţie. Curse deschise

Reuniunea de azi dela Băneasa Trap prezintă un pronunţat interes.

In acest sens o cât de sumară examinare a programului este concludentă.

Farmecul reuniunei rezidă din marele număr al concurenţilor. Intr'adevăr, cele 8 probe ale zilei vor fi disputate de 65 de concurenţi.

Echilibrarea loturilor precum şi varietatea curselor constituesc certe garanţii de reusită.

Capul de afiş este deţinut de premiul Arion în care găsim o seamă de trăpaşi cu merituoase state de serviciu Cum ar fi de pildă Ben Hur, Jarvis, Gruia, Pock şi Peceora.

Disputa lor se anunţă pasionantă.

Rezumând o reuniune de real succes.

Premiul Arion

Gruia are prima şansă pe hârtie iar Peceora are de partea ei forma publică.

Avantajul pe care îl are pe hârtie Gruia ne obligă să-l instalăm favorit.

Indicăm: GRUIA, *Peceora.*

Premiul Arpina

Harry Boy se află în plină formă. In acest sens sunt concludente ultimele lui eşiri publice. Pentru a câştiga va avea de învins pe Zvon. Vrăjitor este scos din formă astfel că pentru locul al treilea vom alege pe Tais.

Indicăm: HARRY BOY, *Zvon.* Tais.

Repriza întâi a Premiului Astorga

Dolly Worthy, Rosalinde şi Catinca sunt greu de separat. Mai mult prin simplă impresie le preferim în ordine.

Indicăm: DOLLY WORTHY, *Rosalinde,* Catinca.

Repriza a doua a Premiului Astorga

Dorna îşi revine.

N'ar fi exclus să-şi găsească cursa. Szelvesz şi Pleava vor conta efectiv la sosire.

Indicăm: DORNA, *Szelvesa* Pleava.

FAVORIŢII NOŞTRI

Premiul Azuga

Pinkerton beneficiază de locul din fruntea plutonului. Primeşte şi avantagii. N'ar fi exclus să scape. Tufănica este principala lui adversară.

Indicăm: PINKERTON. *Tufănica.*

Premiul Alan

Parma are o situaţie comodă în cursă. Primeşte avantagii cari merg până la 100 de metri.

Dacă ar fi bine, n'am ezita. Faptul că a concurat modest ultima oară ne obligă să facem serioase rezerve. Luntraş şi Harry Piel sunt principalii ei adversari.

Indicăm: PARMA. *Luntraş,* Harry Piel.

Premiul Arghita

Strengar este bine plasat în această cursă. Fiind însă foarte capricios, n'ar fi exclus să deziluzioneze. Ostaş şi Kirasa sunt primii în măsură să profite de eventualele lui greşeli.

Indicăm: ŞTRENGAR. *Ostaş,* Kirasa.

Premiul Albeşti

Luna beneficiază de locul din fruntea plutonului.

Normal ar fi ca la 60 de metri să dispună de Peter Gordon. Afară din cursă nu este nici Crai.

Indicăm: LUNA, *Peter Gordon,* Crai.

Jocul austriac de azi dela Băneasa Trap

Pariul începe cu 51.780 lei

La Băneasa Trap continuă azi pariul austriac. Premiul iniţial este de 51.780 lei. Astfel fiind este probabil ca premiul final să se apropie de 80.000 lei.

Jocul începe cu a doua cursă, premiul Alan. Reprizele premiului Astorga contează ca alergări separate.

CONCURENŢII DECLARAŢI OFICIAL

Premiul AZUGA
Handicap — 13.000 lei

Mister	2100	0
Pinkerton	2120	Gram
Bunel	2140	Dobrescu
Puica	2140	Pavlic
Tufănica	2160	Gaidaev
Pikaver	2180	Lucan
Leu	2180	Marcenco

Premiul AMAN
Condiţie — 11.500 lei

Mohor	1700	0
Desiş	1700	0
Bravo	1700	0
Parma	1700	Crotenco
Jeles II	1740	Strejniuc
Harry Piel	1740	A. Bota
Geisha	1740	0
Pinkerton	1760	0
Pikaver	1760	0
Dolly Worthy	1760	0
Pacahantos.	1780	Ghinea
Voevodul Ţig.	1780	0
Curier	1780	Fischer
Giuditta	1800	T. Marcu
Luntraş	1800	Dobrescu
Spic	1800	0
Bruma II	1820	0
Guardian Girl	1820	0

Premiul ARGHITA
Condiţie — 11.500 lei

Lin	2100	Szabo
Kirasa	2100	Gaidaev
Comoara	2120	E. Fischer
Crăiasa	2120	A. Bota
Strengar	2140	A-sky
Desiş	2140	Ghinea
Sorana	2160	0
Furor	2180	0
Cavaler	2180	Ilie Petre
Ostaş	2180	Pavlic
Primăvara	2180	0
Harry Boy	2180	0

Premiul ALBEŞTI
Handicap — 11.500 lei

Daisy Worthy	1700	0
Valmaş	1700	D. Pavel
Luna	1700	Tassopol
Peter Volo	1700	Terehov
Kirasa	1700	0
Crai	1700	Crainic
Desiş	1700	0
Comoara	1700	0
Crăiasa	1700	0
Fudul	1720	Slobozenco
Strengar	1740	0
Elena	1740	Brânzea
Diadia Lul	1760	0
Sorana	1760	A-sky
Va-ta	1760	Drăgotescu
Peter Gordon	1760	Corol
Guy Worthy	1760	Ghinea
Dudu Gordon	1780	Gaidaev
Beţiv	1800	Fischer
Tais	1820	0

Premiul ARION
Condiţie — 18.000 lei

Mura II	2140	0
Jarvis	2140	Ghinea
Peceora	2140	Fischer
Champion jr.	2140	0
Spic	2140	0
Luntraş	2160	0
Gruia	2160	And-sky
Pock	2160	Gaidaev
Cupidon	2180	Pavlic
Anny Worthy	2180	0
Havana	2180	0
Nation	2180	0
Talaz	2180	0
Ducesa	2180	0
Ben Hur	2180	Tassopol
Ieroşca II	2180	Gram
Kundry	2200	0
Viziru	2200	0

Premiul ARPINO
Performanţă

Dor de Ducă	2100	Slobozenco
Diadia Lul	2100	Szabo
Guy Worthy	2100	0
Harry Boy	2100	Ghinea
Pan Worthy	2120	Borisiac
Primăvara	2140	0
Zvon	2160	Fischer
Vrăjitor	2160	Weich
Tais	2160	Pavlic
Sultana	2200	Zabelin

Pr. ASTORGA — Handicap
Repr. I-a — 15.000 lei

Dolly Worthy	1700	Corol
Igor	1700	Gram
Kamaa	1700	Grünwald
Bruma II	1720	Lucan
Catinca	1720	Ghinea
Venezia	1740	T. Marcu
Torent	1740	Crainic
Hercegno	1760	Gaidaev
Rosalinde	1760	Fischer

Pr. ASTROGA — Handicap
Repr. II-a — 15.000 lei

Dorna	1700	Pavlic
Kismet	1720	Tassopol
Talaz	1740	D-trescu
Szelvesz	1740	Ghinea
Pleava	1740	Dobrescu
Edith	1760	Fischer
Oszlany	1760	Szabo
Lucifer II	1780	A. Bota

PRONOSTICURILE PRESEI

ZIARELE	Pr. Azuga	Pr. Alan	Pr. Arghita	Pr. Albeşti	Pr. Arion	Pr. Arpino	Pr. Astorga (Rep. I)	Pr. Astorga (Rep. II)
Universul Sport	Pinkerton, Tufănica	Parma Luntraş	Ştrengar Ostaş	Luna Peter Gordon	Grula Peceora	Harry Boy Zvon	Dolly Worthy Rosalinde	Dorna Szelvesz
Gazeta Sporturilor	Tufănica Bunel	Gr. C-tinescu Giuditta	Desiş Crăiasa	Peter Gordon Va-ta	Gruia Pock	Harry Boy Tais	Torent Rosalinde	Edith Kismet
Universul	Pinkerton Tufănica	Parma Luntraş	Ştrengar Kirasa	Luna Crai	Gruia Pock	Harry Boy Tais	Dolly Worthy Igor	Dorna Szelvesz
Curentul	Pinkerton Tufănica	Parma Curier	Ostaş Comoara	Crai Luna	Peceora Gruia	Harry Boy Zvon	Catinca Kamaa	Szelvesz Pleava
Ordinea	Bunel Pinkerton	Parma Harry Piel	Ştrengar Ostaş	Fudul Va-ta	Gruia Pock	Harry Boy Vrăjitor	Dolly Worthy Kamaa	Szelvesz Edith
România	Bunel Tufănica	Gr. C-tinescu Parma	Ostaş Cavaler	Peter Gordon Va-ta	Jarvis, Peceora	Sultana Tais	Kamaa Catinca	Szelvesz Talaz
Seara	Tufănica Pinkerton	Luntraş Parma	Ostaş Kirasa	Va-ta Dudu Gordon	Peceora Jarvis	Vrăjitor Harry Boy	Rosalinde Kamaa	Edith Talaz
Semnalul	Tufănica Pinkerton	Harry Piel Parma	Ştrengar Kirasa	Beţiv Peter Gordon	Gruia Ben Hur	Pan Worthy Sultana	Venezia Hercegnö	Edith Szelvesz
Frontul	Tufănica Pinkerton	Harry Piel Parma	Ostaş Desiş	Crai Luna	Pock Jarvis	Vrăjitor Sultana	Catinca Hercegnö	Oszlany Kismet
Cei mai indicaţi	Tufănica 4 Bunel 3 Pinkerton 3	Gr. C-tinescu 6 Parma 4	Ştrengar 5 Ostaş 4 Desiş 1	Crai 2 Fudul 2 Luna 2 Peter Gordon 2 Beţiv 1 Va-ta 1	Gruia 6 Peceora 2 Jarvis 1 Pock 1	Harry Boy 5 Vrăjitor 2 Pan Vorthy 1 Sultana 1 Zvon 1	Dolly Worthy Catinca 2 Kamaa 1 Rosalinde 1 Torent 1 Venezia 1	Edith 3 Szelvesz 3 Dorna 2 Oszlany 1 Pleava 1

Informaţii

● **ALERGARILE încep azi la Băneasa Trap la ora 13.30 precis.**

● DIN CAUZA marelui număr de concurenţi premiul Astorga s'a împărţit în două reprize.

● **EVENTUL va funcţiona azi la Băneasa Trap în cursa întâia cu a doua (Premiile Azuga şi Alan), a treia cu a cincea (Premiile Arghita şi Arion), a cincea cu a şasea (Premiile Arion şi Arpino) şi a şasea cu a şaptea (Premiul Arpino şi prima repriză a premiului Astorga).**

● N. PELAT care a suferit un accident, este restabilit.

● **TARA nu este partantă sigură în premiul Americei.**

Continuarea Hipismului în pag. 7-a.

HIPISM

Azi se dispută Premiul Americei

Mare afluență internațională. Caii proprietarilor italieni sunt favoriți

Azi se dispută pe hipodromul de la Vincennes una din cele mai importante probe de trap din Europa, Premiul Americei, 2600 de metri, 250.000 de franci. Ediția din anul curent este una din cele mai reușite din ultimul timp.

MARE INFLUENȚA INTERNAȚIONALA

Importanta probă este obiectivul principal al tuturor proprietarilor de vedete din Occident.

Au sosit la Vincennes zece concurenți. Proprietarii italieni opun un redutabil team. Printre alții Tara, cea mai bună trăpașă din anul curent, De Soto, câștigătorul din anul trecut și Jago Clyde.

Din Germania a fost trimis excelentul Probst. Mills vede o bună șansă pensionarului său.

N'ar fi exclusă o surpriză din partea lui, mai ales că se află în plină formă.

Tară, favorita probei, nu se știe dacă va alerga. Până ieri nu se luase încă o hotărîre definitivă.

In altă ordine de idei precizăm că în anul curent Franța nu este prea puternic reprezentată. Kofyr, care ar fi avut o șansă, a fost accidentat. De altfel, în ultimii ani caii francezi n'au făcut mare lucru în importanta dispută.

*

Au fost angajați următorii cai:

Prince Halle	**2600**
Tara	**2600**
Calumet Epson	**2600**
Hanover Peters	**2600**
Harper Hanover	**2600**
Jehovah	**2600**
Jeanette B.	**2600**
L'Amazone B.	**2600**
Los Angeles	**2600**
Probst	**2600**
Labarde	**2600**
Kadé D.	**2600**
Harmonie	**2600**
Calumet Delco	**2600**
Huit	**2600**
Kofyr	**2600**
Jezd	**2600**
Jago Clyde	**2600**
Messidor	**2600**
Idaho	**2600**
Martine	**2600**
Katalant	**2600**
Imes B.	**2600**
Le Beau	**2600**
Kissy K.	**2600**
De Soto	**2625**

Formațiunea d-lui Câmpeanu

Colombo, un cal de viitor. Printre mânji, câțiva care promit foarte mult

D. Câmpeanu este unul din vechii proprietari ai turfului nostru. D-sa a activat cu multă pasiune în domeniul hipic, posedând efective importante.

După o absență de câțiva ani, casaca d-sale a reapărut pe hipodrom, făcând un mare import de pur sângi din Ungaria.

Majoritatea acestor cai nu mai sunt actualmente în antrenament. Iepele au fost trimise la herghelie.

Totuși actualmente d. Câmpeanu posedă o serie de elemente bune.

Colombo este cel mai bun cal al grajdului. Anul trecut a fugit o singură dată în premiul Predicateur și l-a câștigat. Cal tardiv, a fost lucrat cu menajamente. Anul acesta ne vom da seama de valoare lui pe care o bănuim ridicată.

Printre mânji se află elemente bine născute. Cum ar fi de pildă Paiața, o iapă bine născută, Rosedarfe și Țane.

Tot la Beeson se află Peldas, Rosalie și Jagatea, cari aparțin grajdului Iulia.

Se remarcă Rosalie.

Efectivul lui Beeson este următorul:

CAI DE PATRU ANI

Marmara, iapă de 4 ani, din Blank și Marka.

CAI DE TREI ANI

Colombo armăsar de 3 ani din Balbinus și Coruna.

Ticu, armăsar de 3 ani din Blank și Talli ho.

Mița iapă de 3 ani din Aditi și Magdalna.

MÂNJI

Țane armăsar de 3 ani din Mayor și Tally-ho.

Figaro armăsar de 3 ani din Mousset și Foldoufuto.

Paiața iapă de 2 ani din See-Serpent și Peggy O'Neil.

Strâmba iată de 2 ani din Frunziș și Saphire.

Rosedorze iapă de 2 ani din Bony Boy și Surika.

VARSTNICI

Peldas armăsar jugan de 12 ani din Light Hand și Parodie.

Rosalie iapă de 2 ani Nuntaș și Rock Selane.

Jagatea iapă de 2 ani, din Muset și Joyeuse.

Alergările de trap

BANEASA-TRAP; Ziua VI-a

Marți 24 Ianuarie 1939

— PROGRAM DEFINITIV —

Premiul ALMANSOR
Handicap — 13.000 lei

1700 Parma.
1720 Zalud, Zgomot, Luța.
1740 General Worthy, Bunel, Spic.
1760 Pikaver*), Domnica, Leu*).
1780 Rugina, Dorna.
1800 Pacahantos.
1820 Coconaș.

*) Fără pariu.

Premiul AGIGEA
Condiție — 15.000 lei

2140 Harry Piel*), Dorna.
2160 Pacahantos, Curier.
2180 Rai, Bruma, II, Luntraș, Eftin Coconaș.
2200 Brebenea, Ninon, Ieroșca II, Viziru.
2220 Viitor.
2260 Havana, Gruia.

*) Cu triplă intrare.

Premiul APAHIDA
Record — 13.000 lei

1700 Suzana, Makrele, Sultan II Tava.
1720 Bunel, Handicap.
1740 Peter Worthy, Igor.
1760 Pacahantos, Voevodul Țiganilor, Torent, Guardian Girl, Talaz.
1780 Hercegnö.
1800 Farao.

Premiul ALMAȘ
Handicap — 11.500 lei

2100 Luna.
2120 Fudul.
2160 Cavaler, Lancia, Va-ta, Pan Worthy, Guy Worthy.
2180 Dudu Gordon.
2200 Betiv, Zenit.
2220 Tais.
2240 Puica.

Pr. PRINCIPATELE UNITE
Handicap — 18.000 lei

1700 Kismet, Catinca, Voevodul Țiganilor.
1720 Giuditta, Cupidon, Venezia, Torent, Guardian Girl, Fama, Talaz, Szelvesz.
1740 Edith, Luntraș, Hercegnö, Oszlany, Amsel, Naplopo, Rosalinde.
1760 Theodora, Lucifer II, Pai, Anny Worthy, Naverno, Nation, Blondella.
1780 Voraus.
1800 Champion, Antrag.

Pr. ADBELL TODDINGTON
Condiție (1/20) 15.000 lei

2140 Bruma II, Cupidon, Havana Gruia, Nation, Jarvis, Pock.
2160 Viitor, Kundry, Ducesa, Ben Hur, Coconaș.
2180 Primrose.
2200 Blondella.

Premiul ARMENIȘ
Condiție (1/2) 15.000 lei

1660 Crai.
1680 Cavaler.
1700 Mohor, Ghimp, Arvuna, Vrăjitor.
1720 Bravo, Parma, Geisha.
1760 Olenca, Vuet, Handicap.
1780 Pinkerton, Busuioc, Lăcrămioara, Champion jr.
1800 Pikaver*), Mura II, Sorvaneț.
1840 Kamaa.
1860 Bruma II.
1880 Ninon.

Calendarul galopului

Stagiunea de primăvară

Aprilie: 10, 16, 20, 23, 27, 30
Mai: 4, 7, 11, 14, 18, 21, 25, 28
Iunie: 1, 4, 8, 11, 15, 18, 22, 25, 29
Iulie: 2, 6, 9, 13, 16, 20

STAGIUNEA DE TOAM
Septembrie: 3, 8, 10, 14 21, 24, 28
Octombrie: 1, 5, 8, 12, 15, 1 22, 26, 29
Noembrie: 2, 5, 8, 12, 16, 19

Calendarul trapului

IANUARIE

Marți	24
Duminică	29

FEBRUARIE

Joi	5
Duminecă	5
Duminecă	12
Miercuri	15
Duminecă	19
Sâmbătă	25
Duminecă	26

De toate...

Federația română de atletism

își ține azi adunarea generală

In conformitate cu art. 53, 54 și 56 din statutele F. R. A., și potrivit hotărîrei comitetului federal din ședința din 13 Decembrie 1938, *adunarea generală ordinară* a federației va avea loc azi 22 Ianuarie 1939 orele 9 (nouă) a . m., în localul U. F. S. R., str. Gogu Cantacuzio nr. 33, cu următoarea ordine de zi :

1. — Cuvânt de deschidere rostit de către d. președinte al „Federației Române de Atletism" ;
2. — Apelul grupărilor și delegaților și citirea raportului comisiei de verificare ;
3. — Alegerea unui secretar de ședință și a doi membri verificatori ai procesului verbal ;
4. — Cetirea procesului verbal al adunării generale ordinare din 16 Ianuarie 1938 ;
5. —Raportul activității sportive ;
6. — Raportul comisiunei cenzorilor (bilanțul și contul profit și pierdere al exercițiului precedent) ;
7. — Discutarea și votarea bugetului pe anul 1939 ;
8. — Fixarea cotizației anuale ;
9. — Ratificarea, conform prevederilor art. 16 din statute a afilierilor pronunțate provizoriu de către comitetul federal în cursul anului expirat ;
10. — Avertizarea asociațiilor rămase în restanță cu plata cotizației ;
11. — Radierea asociațiilor pentru neplata cotizației pe timp de doi ani conform art. 46 din statute ;
12. — Proclamarea membrilor de onoare, conform art. 13 din statute ;
13. — Alegerea, conf. art. 19 a cinci membri în comitetul federal ;
14. — Alegerea a trei cenzori și trei cenzori supleanți conform art. 65 din statute ;
15. — Alegerea a 2 delegați și 3 supleanți ca reprezentanți ai F. R. A. în adunarea generală a U. F. S. R., conform art. 61 din statute :
16. — Diverse.

In cazul când la deschiderea ședinței nu se va întruni majoritatea cerută de art. 57 din statute, o nouă adunare generală va avea loc tot Duminică 22 Ianuarie, orele 10, în același loc și cu orice număr de membri.

La această adunare generală ordinară, nu sunt admiși decât delegații asociațiilor la curent cu toate îndatoririle pecuniare față de F. R. A., și cu procurile în regulă conform prevederilor art. 57 din statute.

Azi, la ora 10, se ține

Adunarea generală a F.R.S.N.

Astăzi la ora 10 dim., conform regulamentului de funcționare și legii Străjii Țării, d. amiral adj. Niculae Păiș, președintele F.R.S.N., va prezida adunarea generală a federației care are următoarea ordine de zi :

1. Partea I-a a adunării generale se transformă în adunare generală extraordinară din inițiativa comitetului federal (art. 80 din statut) pentru punerea de acord a statului F.R.S.N. cu noua lege a Străjii Țării.

2. Salutul sportiv la M. S. Regele.

3. Cuvântul de deschidere al d-lui contra amiral adjutant Nicolae Păiș, președintele federației române de sporturi nautice.

4. D. secretar general, locot. comandor Eugeniu Săvulescu citește raportul de modificarea statutelor.

5. Votarea articolelor din statut modificate conform legii Străjii Țării.

6. Semnarea procesului-verbal de modificarea statutelor.

7. Inchiderea adunării generale extraordinare.

Partea II-a : 1. Redeschiderea ședinței.

2. D. locot. comandor Săvulescu, secretar general, dă citire raportului comitetului federal asupra mersului asociației și propune programul anului sportiv 1939.

3. Președintele comisiunei de cenzori, citește bilanțul și raportul comisiunei cenzorilor.

Se votează descărcarea comitetului federal de gestiune.

4. Alegerea membrilor aleși din comitetul federal (1 vicepreședinte, 3 membri, 1 casier).

5. Alegerea a 2 delegați ai federației pentru adunarea generală a U.F.S.R.

6. Alegerea comisiunei de cenzori (3 cenzori și 2 supleanți).

7. Ratificarea afilierilor provizorii pronunțate de consiliul federal.

8 Fixarea taxelor de inscriere și a cotizațiilor pe anul 1939.

9. Depunerea jurământului membrilor comitetului federal.

10. Diverse.

11. Votarea textului telegramelor de omagiu către M. S. Regele, Straja Țării și U.F.S.R.

12. Inchiderea ședinței.

Campionatele de tennis ale Germaniei, pe teren acoperit

BERLIN, 21. — In campionatele de tennis dela Bremen s'au mai înregistrat următoarele rezultate:

Simplu doamne: **(semifinale): Wheeler (USA)—Kovac (Iugoslavia) 6:4, 6:3. Somogyi Clara (Ung.)—Hamel (Germ.) 7:5, 6:4.**

Simplu domni: **(semifinală): R. Menzel—Redl 6:1, 3:6, 6:3, 6:2.**

Dublu domni: **(semifinală): Goepfert, Beuthner—Bolelli, Pelizza w. o., din cauza rănirii lui Bolelli.**

Reprezentativa României
de bobsleigh in campionatul mondial dela Cortina D'Ampezzo va părăsi Luni seara țara

Cine ne va reprezenta în campionatele mondiale din Italia și Elveția

Comitetul F.R.B.T. s'a întrunit aseară sub președinția d-lui col. Roman pentru a hotărî dacă mai este cazul — având în vedere întârzierea produsă de formalități — ca echipa M. I. A. condusă de d. lt. col. Mihail că mai fie înscrisă la campionatele mondiale dela Cortina d'Ampezzo.

După, lungi discuții, s'a hotărît:

Dacă echipa nu poate pleca până Luni 23 a. c., seara nu va mai fi înscrisă.

ACEIAȘI ECHIPA LA SAINT MORITZ

Luându-se în discuție dacă aceiași echipă condusă de d. lt. col. Mihail, având frânar pe cpt. Popescu Teodor poate concura la campionatele de 2 persoane dela St. Moritz s'a decis:

Cum pentru acest campionat au suficient timp de antrenament și cum celelalte echipe calificate nu pot face deplasarea, hotărăște ca d. lt. col. Mihail să concureze și la St. Moritz.

Sunt speranțe ca ultimele formalități să fie terminate prin bunăvoința autorităților noastre și că Luni 23 a. c., seara echipa „Ministerului Inzestrării Armatei" va părăsi țara.

ȘI TOTUȘI LA ST. MORITZ VA PLECA ȘI O A DOUA ECHIPA

Pe de altă parte suntem informați că la campionatul mondial de două persoane ce se va desfășura la St. Moritz România va fi reprezentată de două echipe. Una condusă de lt.-col. Mihail, având frânar pe cpt. Popescu și alta condusă de locot. Budișteanu având frânar pe d. Tita Rădulescu, secretarul general al F. R.T.B.-ului

U.F.S.R. a propus:
Matchul de handball România-Suedia
în deschidere la România-Anglia

Proectul însă, n'are nicio șansă

F.R.F.A. a primit o nouă adresă din partea U.F.S.R.-ului, dar de data aceasta în legătură cu... matchul România-Anglia.

Anume, U.F.S.R. propune federației de foot-ball ca în deschidere la acest match să se fixeze întâlnirea internațională de handball dintre România și Suedia. Iar pentru acest joc, F.R.F.A. să acopere cheltuelile forului de handball, cheltueli care se ridică la suma de 120.000 lei.

Matchul România - Anglia însă, necesită mari cheltueli de organizare, chiar enorme, astfel că bugetul F.R.F.A.-ului pentru pentru acest joc nu va putea suporta și suma de 120.000 lei.

La o săptămână de campionatele naționale de ski

In ciuda comunicatelor pesimiste pe care ni le trimite O. N. T.-ul și a vremei care seamănă mai mult a început de toamnă decât a miez de iarnă, skieurii noștri se pregătesc în vederea campionatelor naționale de cari nu ne mai desparte de cât o săptămână.

Cartierul general, este drept, a fost fixat la 2000 m., căci acolo zăpada s'a menținut și încă în mare cantitate, părăsindu-se Predealul, Poiana și celelalte stațiuni mondene, dar lipsite momentan de o zăpadă favorabilă

In aceste trei zile libere, amatorii de ski și-au dat întâlnire la: Vârful cu Dor, Omul, Casa Babele și la Peștera pregătindu-se în vederea naționalelor.

INSCRIERILE SE INCHID MIERCURI

Inscrierile la campionatele naționale de ski se primesc până Miercuri 25 Ianuarie la ora 21, la F R. S.

Joi 26 Ianuarie se va face tragerea la sorți a concurenților.

MIERCURI SEDINȚA BIROULUI FEDERAL LA PREDEAL

Miercuri 25 Ianuarie ora 18 se va întruni la Predeal în localul O. N. T. din Gară, comitetul Federației Române de Ski. Cu această ocazie urmează să se pună la punct toate chestiunile în legătură cu organizarea tehnică a campionatelor naționale și cu participarea skieurilor români la marile concursuri internaționale din acest sezon.

Concursul de tir de astăzi dela A.N.E.F.

Deși vremea se arată cu totul nefavorabilă concursurilor de tir, azi se va disputa în poligonul de la A. N. E. F., prima serie din matchurile de tir redus, pentru cupa pusă în competiție, de d. judecător Paul Moscu.

Condițiunile concursurilor sunt: poziționea culcat nerezemat 50 m. distanța, 30 focuri în 6 ținte a 5 focuri fiecare țintă.

In lotul concursurilor figurează și d-nii Ed. Grant. Călinești I, II și III, slt. Anton Vetra, Dan Bădulescu, Monciulescu, Jonis, etc.

Cu această ocazie d. Geo Mirea își va face reintrarea.

Data exactă a balcaniadei de ciclism va fi cunoscută până la 15 Martie

3-10.000 fr. fr. amendă pentru țările care vor forfaita

Contrar celor anunțat de unii confrați, federația de football n'a luat nici o hotărîre în legătură cu matchul România-Italia, ca urmare la adresa forului italian.

Și n'a luat pentrucă alegerea unei date din cele trei propuse de italieni (4—8—11 Iunie) este legată de o serie întreagă de dificultăți.

In primul rând, cum scriam și eri, data de 8 Iunie se exclude, pentrucă atunci au loc marile serbări ale Restaurației.

Iar alegerea datei de 4 sau 11 Iunie găsește o dificultate în faptul că la aceste date sunt fixate etape de campionat național. Ori, alegerea uneia ar însemna amânarea unei etape, deci divizia A. ar urma să se termine la 18 Iunie.

Dar la această dată este fixată la Bucuresti finala Cupei României și amânarea campionatului ar duce, implicit, la amânarea finalei Cupei, pentru o dată care nu se va găsi așa de ușor, pentru că tocmai atunci urmează să înceapă și cupa Europei Centrale.

Deci, un match cel puțin se va disputa în București.

Se văd asa dar dificultățile pe care le întâmpină F.R.F.A. la datarea matchului cu Italia.

Credem a ști însă, că — dacă matchul România—Italia va fi imposibil de disputat în altă lună decât Iunie — F.R.F.A. va alege 4 sau 11 Iunie, va amâna campionatul cu o Duminică și va decide disputarea finalei Cupei României la o dată mai târzie

In acest caz, finaliștilor ar urma să li se acorde o despăgubire.

Oricum însă, F.R.F.A. va trebui să aleagă cât mai curând, pentrucă italienii au rugat-o să le răspundă urgent, deoarece vor să-și definitiveze calendarul internațional și să statorniceasca și datele campionatului național.

In orice caz, propunerea forului italian nu-i ultima, pentrucă din scrisoarea trimisă reiese că ar fi dispuși să pună în discuție și alte date. Ceeace F.R.F.A. va face, pentru orice eventualitate.

JOE LOUIS la Pompton Lakes și JOHN LEWIS la Summit
se antrenează sever în vederea matchului dela 25 Ianuarie

Mare eveniment în cercurile pugilistice new-yorkeze: Joe Louis și John Lewis care se întâlnesc la 25 Ianuarie la Madison Square Garden se antrenează intens.

Joe Louis și-a stabilit cartierul său general la Pompton Lakes (New-Jersey) și John Henri Lewis la Summit (New-Jersey).

Numeroși admiratori au venit să asiste la antrenamente.

Joe Louis este considerat mare favorit al matchului.

Campionatele de tennis ale Germaniei pe teren acoperit

BERLIN, 21. — In cadrul campionatelor de tennis pe teren acoperit ale Germaniei, de la Brema, s'au înregistrat următoarele rezultate:

SIMPLU DOMNI: Henkel b. Dallos 6:4, 8:10, 6:4; Redl b. W. Menzel 1:6, 1:6, 6·3, 6:3, 8:6.

Henkel, Redl, Menzel (Germ.) și Csikos (Ung.), sunt semifiniaiști.

DUBLU DOMNI: R. Menzel, Metaxa b. Mitici, Wills 6:3, 6:2, 6:1; Bolelli, Pelizza b. Giess Gulcz 6:1, 6:8, 6:2, 6:3.

DUBLU DOAMNE (semifinale): Hamel, Wheeler b. Svan, Werring 6:4, 6:4; Somogyi, Kovac b. Roberg, Gulbrandson 6:1, 6: 2.

DUBLU MIXT (sferturi de finală): Wheeler, Metaxa b. Svan, Ericsson 14:12, 6:1; Gulbrandsson, Göpfert b. Kovac, Mitici 6:3, 6:2; Somogy, Asboth b. Roberg, Martensson 9:7, 6:2; Hamel, Beuthner b. Klein, Redl 6:1, 6:2.

B.K. E. a câștigat campionatul de hockey al Ungariei

BUDAPESTA, 21. — Astăseară s'a disputat în localitate ultimul match al campionatului ungar de hockey pe ghiață, între echipele BKE și FTC.

BKE a învins cu 4:0 (1:0, 1:0, 2:0), — prin punctele marcate de Miklos (3) si Rona — si astfel a cucerit din nou campionatul.

CLASAMENTUL

1. BKE	4	3	0	1	9:4=6 p.
2. BBTE	4	3	0	1	7:4=6 p.
3. FTC	4	0	0	4	1:9=0 p.

Panaitescu chemat urgent la Paris de managerul Bob Roberts
Invingătorul lui Angelman, va pleca după matchul cu Gorun dela 4 Februarie

Campionul României la categoria muscă, Dumitru Panaitescu, primise încă de multă vreme o propunere din partea managerului Bob Roberts pentru ca interesele lui să fie conduse în streinătate de sus numitul promotor.

Intre timp, Panaitescu a răspuns afirmativ lui Bob Roberts și zilele trecute campionul nostru a primit o scrisoare prin care este chemat de urgență la Paris.

Intre altele, Bob Roberts scrie următoarele:

Acum sezonul este în toiu; la categoria d-tale se simte mare nevoie de boxeuri; te rog chiar, în interesul d-tale să vii cât mai devreme la Paris.

Incă depe acum am câteva propuneri foarte atrăgătoare.

Dar să vii cu toate actele în regulă.

BOB ROBERTS CERE RECUNOAȘTEREA CA MANAGER AL F. R. BOX-ULUI

Bob Roberts cere însă lui Panaitescu să facă toate cele necesare pentru ca F. R. Box-ul să-i elibereze o carte de oficial, manager licențiat al F. R. Box-ului.

Lucrul nu este prea greu; e deajuns ca Panaitescu să facă în scris cunoscut F. R. Box-ului dorința lui de a avea ca manager pe Bob Roberts iar acesta să trimită cotizația și atunci totul este în regulă.

PANAITESCU VA PLECA DUPA 4 FEBRUARIE

Dumitru Panaitescu va boxa întâi cu Gorun pentru titlul României la categoria cocoș la 4 Februarie și numai după aceasta va pleca la Paris.

Editura Societății Anonime „Universul", București—România

„ASOCIAȚIUNEA" CENTRALĂ SIBIIU

Taxa poștală plătită în numerar conform aprobării dir. g-rale p. t. t. nr. 70.346/938

2 LEI

UNIVERSUL

12 PAGINI 23-1939

Redacția și Administrația: Palatul „UNIVERSUL", str. Brezoianu 23—25. Telefon: Centrala: 3.30.10; Redacția: 4.21.81. Redactor responsabil EUGEN DUMITRESCU

Proprietar: „Universul", S. A. Adm.-delegat STELIAN POPESCU Inscris sub No. 167, Trib. Ilfov

Nr. 23. — Anul II ● BUCUREȘTI. — Marți 24 Ianuarie 1939

ABONAMENTE: 3 luni LEI 150 | 6 luni LEI 270 | 1 an LEI 500

Campionatele mondiale
vor strânge la Zakopane elita skieurilor din intreaga lume
Polonezii se pregătesc intens. Lupte formidabile în perspectivă

Zakopane, 22. — Sezonul de ski bate în plin la Zakopane iar noul funicular care funcționează spre Kasprowy este mereu luat cu asalt. O animație neobișnuită se observă în capitala sporturilor de iarnă din Polonia și campionatele mondiale constitue principalul subiect de discuție.

POLONEZII SPERA

„Posibilii" polonezi, în număr de 43, sunt antrenați de germanul Franz Zingerie care se ocupă de coborâtori și slalomiști, în timp ce norvegianul Christian Lange conduce antrenamentul de fond.

La slalom Schindler, frații Zajac, Bochenek sunt cei mai buni

La fond, polonezii contează pe Nowacki și Karpiel, iar la sărituri, vecinii noștri au un om de nădejde în Marusarz și tânărul Kula

CELELALTE NAȚIUNI

Echipa Elveției cuprinde nu mai puțin de 21 de persoane conduse de Christian Meiser și Glatthard. Ea va fi reprezentată la toate probele.

Germania va fi reprezentată printr'un lot de 38 de concurenți

Norvegia va trimite și ea o echipă numeroasă compusă din 25 alergători și oficiali, în timp ce echipa Suediei va fi reprezentată de zece skieuri.

Finlanda, pentru prima dată în istoria skiului, va fi reprezentată la Zakopane în cursele de coborâre.

Finlanda va trimite o echipă de 20 skieuri.

Italia, la rândul ei, va participa cu o echipă de 25 de concurenți iar Ungaria se va prezenta cu 12 concurenți și trei oficiali.

Estonia va trimite cinci reprezentanți la cursele de fond și sărituri.

Iugoslavia, a cărei clasă în ski este destul de ridicată, va trimite 14 persoane.

Olanda va trimite 2 reprezentanți la cursa de coborîre, iar Grecia prin trei concurenți.

Bulgaria, Letonia și România și-au trimis și ele adeziunea.

Singurele țări cari nu vor participa vor fi: Japonia, Turcia și Ceho-Slovacia.

CINE SUNT ADVERSARII PATRULEI MILITARE ROMANE

La concursul de patrule militare care se va disputa în cadrul campionatelor mondiale și-au anunțat participarea: Germania, Suedia, Norvegia, Finlanda, Polonia, Ungaria și România

C. A. M. T.
a debutat mulțumitor în Palestina
Timișorenii au terminat la egalitate (1-1) cu Macaby din Tel Aviv

Echipa timișoreană C. A. M. T., care este plecată într'un turneu în Orient, a jucat primul match la Tel Aviv cu Macaby.

Partida s'a terminat la egalitate 1:1 (0:0) după un joc în care echipa română a fost net superioară.

Goalul C. A. M. T.-ului a fost înscris de Reuter, care a fost și cel mai bun om de pe teren. Proaspătul internațional timișorean se află în mare formă.

C. A. M. T. a prezentat următorul unsprezece:

Eichler — Gerber, Golgotz, — Iliaș, Kohn, Ianossy — Bucher, Toth, Zsizik II, Reuter, Persam.

Bogdan pleacă in turneu cu Unirea Tricolor
Este probabil că oborenii vor cere autorizația de a juca in Turcia prin F.R.F.A.

Am anunțat mai de mult că oborenii intenționau să ia în turneul din Turcia și pe feroviarul Bogdan.

Conducerea Rapidului și-a dat asentimentul punând condiția ca Bogdan să renunțe la salariul pe o lună.

Intrucât Unirea Tricolor îi va plăti salariul, la care însă Bogdan renunță, feroviarul face parte în mod sigur din lotul ce se va deplasa în Turcia.

Ultima și cea mai importantă formalitate, care a rămas este aceea a autorizației de a juca în Turcia.

Se știe că nici o echipă de football nu poate intra în Turca dacă nu are aprobarea federației dela Ankara.

Această autorizație trebue să sosească azi sau mâine.

Dacă aceasta nu se întâmplă, oborenii o vor cere prin intermediul F. R. F. A.

Al 26-lea match, a 26-a victorie...
Trail Smoke Eaters a învins de două ori echipa Germaniei cu 7-0 și 7-2

Berlin, 22. — **Săptămâna internațională a sporturilor de iarnă dela Garmisch Partenkirchen a început ieri cu un match internațional de hockey pe ghiață.**

Echipa canadiană, Smoke Eaters a dispus de o echipă selecționată a Germaniei cu 7 : 0 (1 : 0, 5 : 0, 1 : 0).

Azi s'a jucat revanșa. Canadienii au învins din nou, cu 7:2.

10.000 de spectatori, în frunte cu d. Tschammer und Osten, fuehrerul sportiv al Germaniei, au aplaudat jocul de înaltă clasă al echipei învingătoare. Canadienii au jucat până acum în cadrul turneului lor din Europa 26 matchuri și au înregistrat 26 victorii.

F.R.F.A. va sărbători astăseară pe d. V. V. Tilea

Astă seară, la ora 21, comisiunile centrale ale F. R. F. A., vor oferi la restaurantul Splendid-Parc un banchet d-lui V. V. Tilea, fostul președinte al federației de football.

Va lua parte majoritatea membrilor marcanți ai vieții noastre footballistice care țin să mulțumească ministrului noastre footballistice, care țin vitatea ce a depus-o pentru

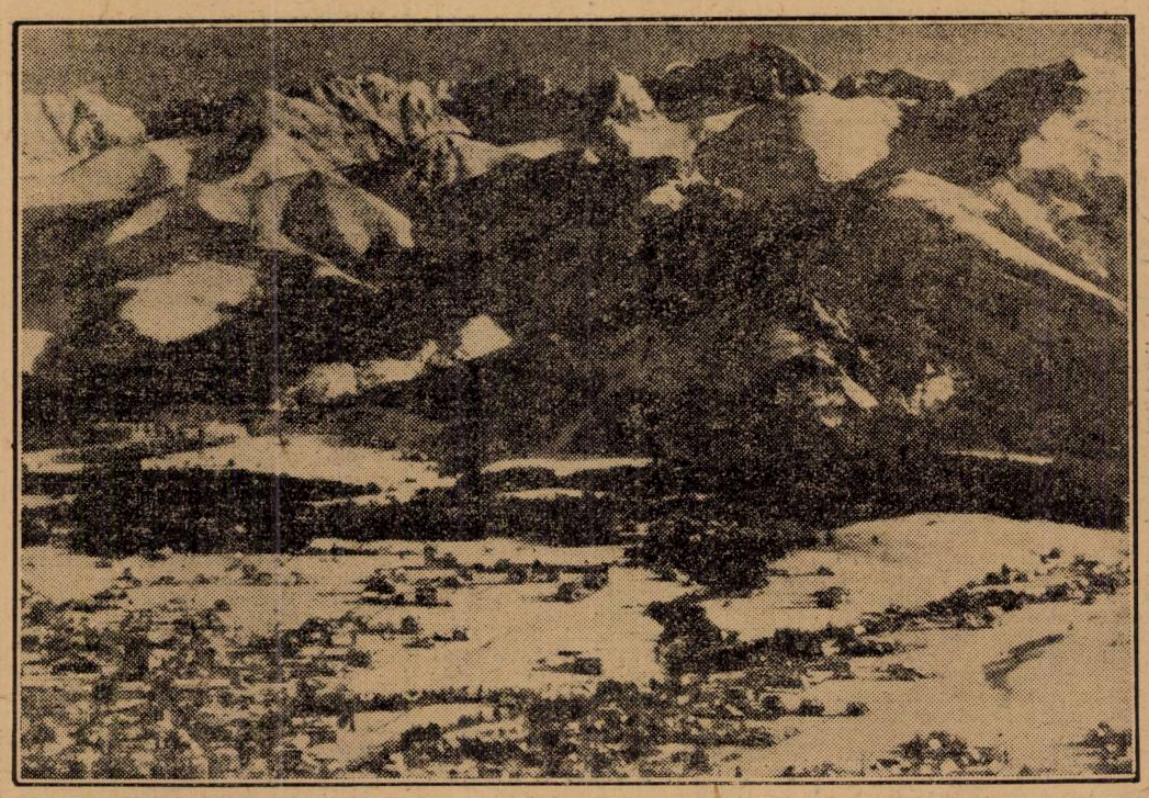

O panoramă a localității Zakopane unde se vor desfășura campionatele mondiale de ski între 12—19 Februarie

Dragoș Vodă va participa la turneul de hockey pe ghiață din Lemberg

Cernăuți 22 (prin telefon). — Echipa de hockey pe ghiață a clubului Dragoș Vodă a fost invitată și va participa la un turneu care va avea loc la 1, 2 și 3 Februarie la Lwow, cu prilejul aniversării a 35 de ani de existență ai clubului Pogon.

La acest turneu vor participa următoarele echipe: Pogon, Legja, Cracova și Dragoș Vodă.

Cernăuțenii vor susține încă un match în Polonia și anume cu Junak.

C.S. Tg, Mureș la egalitate cu Soc. de Patinaj Cluj

Tg.-Mureș 22 (prin telefon). — **Orașul nostru a găzduit astăzi partida de hockey dintre echipa locală C. S. Tg. Mureș și Soc. Patinaj din Cluj.**

Partida a fost viu disputată, și s'a terminat la egalitate, niciuna dintre echipe nereușind să înscrie.

In adunarea generală de eri, federația de sporturi nautice și-a ales noul comitet

Cuvântarea d-lui amiral Păiș

Ieri dimineață ora 10 dim., sub președinția dlui amiral Păiș Niculae, președintele federației de sporturi nautice, s'au întrunit în adunare generală, reprezentanții tuturor cluburilor de sporturi nautice din țară.

Au fost reprezentate următoarele cluburi :

Regiunea Arad: **Mureș; Regata; Hellas; S. G. A.; A. M. E. F.;**

Regiunea Timișoara : **Regata; C. F. R.; Inainte;**

Regiunea București: **Y. C. B.; Metropola; C. F. R.; Dor de Ducă; B. N. R.; Distribuția; Nautica București; A. R. N.; Y. C. R. R.; S. E. T.; Reg. 1 Grăniceri;**

Regiunea Dobrogea: **Marina Constanța; Reg. 34 Infanterie; Reg. 36 Infanterie; Flotila Hidroaviație; C. F. R. Constanța;**

Regiunea Brăila: **Grupul navelor grănicerești; Marina Galați; Industria Sârmei; Clubul Marin Voevod Mihai.**

După ce se face apelul grupărilor și reprezentanților legali, se procedează la modificarea statutelor în concordanță cu legea „Srăjii Țării", care se votează în unanimitate.

Ia apoi cuvântul d. amiral Păiș, președintele F. R. S. N., care a spus următoarele:

CUVÂNTAREA D-LUI AMIRAL PĂIȘ

Domnilor,

La 16 Decembrie 1938, conform Inaltei încrederi a M. S. Regelui, mi s'a făcut marea cinste de a mi se încredința conducerea federației române de sporturi nautice.

Această federație totalizează astăzi 2 ani de funcționare în decursul cărora a făcut mari progrese, datorită eforturilor conjugate ale organelor de conducere și ale asociațiilor afiliate.

La înființarea federației, în Septembrie 1936, nu existau cluburi nautice decât la Arad și Timișoara, unde vrednicele asociații ardelene au menținut ideia sportului nautic, cu toate adversitățile și fără ajutor din partea cuiva.

Astăzi, putem constata cu bucurie că toate cele cinci regiuni au o ființă reală și, cu un entuzism demn de nobila cauză a sportului, se întrec în luptă spre promovarea elementului nautic.

Acest progres se datorește, domnilor, în primul rând, Majestății Sale Regelui, primul sportiv al țării, care ocrotește cu Inalta Sa bunăvoință pe toți cei cari își sacrifică timpul, energia și banii în folosul nobilei activități a sporturilor.

In al doilea rând, domnilor, trebuie să aduc aici mulțumirile mele activității deosebite a fostului președinte, comandorul adjutant Fundățeanu care, prin activitatea, abnegațiunea și devotamentul său, a călăuzit primii pași ai acestei federații.

Insfârșit, domnilor, aduc aici mulțumirile mele oficiale d-lor Iliescu-Brânceni, Berindei, colonel Panaitiu, dir. Moga Romulus, căpitan Mircescu, inginer Deac, locotenent Botez și tuturor celor cari prin munca și devotamentul lor au adus federația la nivelul de astăzi.

Aduc deasemeni omagiul nostru de recunoștință tuturor domnilor președinți de autorități cari, prin concursul lor material sau moral, au ajutat la dezvoltarea federației: d. ministru al aerului și marinei, d. ministru de finanțe, d. ministru al apărării naționale, d. președinte al uniunii federațiilor sportive, d. președinte al Salvamarului, d. prefect al poliției București, d. director general al căilor ferate.

Față de un asemenea trecut, domnilor, federația noastră nu poate decât să se dezvolte. Revine fiecăruia din noi să persevereze pe drumul deja trasat și îmbunătățind și ridicând cât mai mult prestigiul sportului nautic, să caute în acelaș timp să facă din fiecare un element de propagandă.

Exprim încrederea mea noului comitet federal care întrunește toate elementele menite să asigure o conducere sportivă competentă și activă.

De asemeni am deosebita satisfacțiune să exprim speranța că regiunile vor deveni organe de coordonare competente și active, contribuind, fiecare în celula ei, la rezolvarea tuturor dificultăților care stau în calea sportului nautic. Incadrarea regiunilor cu președinți care să corespundă înaltelor scopuri ce ne propunem este principala mea grijă.

In acelaș timp vă rog pe d-voastră, delegați ai asociațiilor afiliate, să duceți tuturor camarazilor noștri de sport și presedinților d-voastră salutările noastre, unite cu nădejdea ce o am că eforturile coordonate ale tuturora vor duce la o propășire solidă a sportului nautic.

Domnilor, înainte de a trece la dezvoltarea programului ce figurează pe ordinea de zi, se cuvine să facem o deosebită mențione situației speciale în care se va dezvolta munca noastră.

Federațiile de sport se găsesc pe viitor coordonate prin legea Străjii Țării, în legătură cu care veți avea acum să adaptați statutul. Conducerea acestei importante instituțiuni este asigurată printr'o persoană tot atât de binevoitoare cât și de competentă în materie natutică, d. comandant Teofil Sidorovici, căruia îi exprimăm speranța că va ști să sprijine nobilul sport nautic, care are calitatea de a fi un sport nobil, dar care are defectul de a întrebuința mijloace scumpe.

Federațiunea noastră fiind una din cele mai lipsite de mijloace, are nevoe deosebită de spjrijinul autorităților sportive superioare.

De asemenea aducem aici mulțumirile noastre petnru sprijinul pe care uniunea federațiilor sportive ni la dat în trecut și nădăjduim că, în actuala legislație, va putea să ne sprijine și mai mult în viitor.

Insfârșit, domnilor, nu putem încheia această expunere fără a aduce omagiul nostru d-lui ministru al aerului și marinei d. general adjutant Paul Teodorescu, în al cărui program intră dezvoltarea conștiinței nautice naționale și care aduce pe lângă o noblețâ sufletească deosebită, bunăvoință și puternice mijloace de acțiune.

Sub asemenea auspicii, domnilor, nu putem decât să avem cele mai desăvârșite nădejdii de izbândă. Cu acest gând și încrederea tuturor vă urez

Sănătate și spor la muncă!

CUVÂNTAREA D-LUI DIR. GENERAL U. F. S.R. NEAGU BOERESCU

Ia apoi cuvântul d. Neagu Boerescu, din. general al U. F. S. R. care menționează că federația română de sporturi nautice a fost citată prin ordin de zi pe țară, pentru activitatea sa din anul trecut.

Se procedează apoi la complectarea comitetului federal, prin alegerea a 5 membri în comitet, și comisiunea cenzorilor.

Punându-se la vot, alegerea se face în persoanele d-lor :

H. August, vice-președinte; Ing. Kiki Dumitrescu, dr. Arsenovici, Tică Rădulescu, membri și ing. Pavel Deak, casier.

Comisiunea de cenzori, este aleasă în persoanele d-lor : Spiridon Foca, Poor, ing. Șerban Grigorescu, cpt. Bercea și Radu Brăescu.

NOUL COMITET AL FEDERAȚIEI

Această operație fiind împlinită, comitetul federației de sporturi nautice se prezintă astfel alcătuit :

Președinte: d. amiral Niculae Păiș.

Vice-președinți: ing. Iliescu-Brânceni, H. August.

Secretar general: lt.-c-dor Eug. Săvulescu.

Casier: ing. Pavel Deak.

Membri: Robert Furnarache, ing. I. Berindei, ing. Racota, ing. Kiki Dumitrescu, dr. Arsenovici, Tică Rădulescu.

Comisia de cenzori: Spiridon Foca, ing. Șerban Grigorescu, Poop, cpt. Bercea, Radu Brăescu.

RAPORTUL DE ACTIVITATE

Se dă citire raportului comisiei de cenzori, după care adunarea generală dă cuvenita descărcare.

D. lt. c-dor Săvulescu dă cetire raportului de activitate sportivă, pe anul trecut, din care se poate releva partea de merit a tuturor sportivilor, care în cea mai largă măsură au contribuit la desvoltarea sportului nautic pe aceiaș treaptă cu celelalte sporturi.

Cu această ocazie d. amiral Păiș a făcut o serie de declarații și a arătat în câteva cuvinte programul de înăptuiri pentru sezonul viitor, program asupra căruia ne rezervăm dreptul a reveni mai pe larg în numerele viitoare.

Ordinea de zi fiind epuizată, adunarea generală, în semn de devotament și adâncă recunoștință, expediază M. S. Regelui Carol II și Măriei Sale Marelui Voevod Mihai de Alba-Iulia, telegrame omagiale.

Deasemeni, d-lui ministru al aerului și marinei și d-lui c-dor Fundățeanu.

CRISTIAN TEODORESCU

TIR

Eduard Grant

și Ștefan Ionescu-Călinești

au câștigat prima serie din concursul de tir pentru cupa și placheta Raul I. Moscu

Ieri, pepoligonul A.N.E.F., s'a tras prima serie, din cele trei serii a câte 30 focuri, pentru cupa și placheta donate de d. Paul I. Moscu.

Trăgătorii, în număr de 15, au fost repartizați de donator în 2 categorii, respectiv A și B, pentru a da posibilitatea acelora mai puțin pregătiți (categoria B) să câștige placheta care nu poate fi câștigată decât de trăgătorii din această categorie.

Rezultatele obțiunte la acest prim concurs au fost :

CATEGORIA A

1) Eduard Grant	*289/300*
2) M. Ionescu Călinești senior	*289/300*
3) Dan Bădulescu	*289/300*
4) G. Jomir	*288/300*
5) Geo Mirea	*288/300*
6) M. Ionescu Călinești juniori	*288/300*
7) Anton Vetra	*286/300*
8) Șerban Mănciulescu	*283/300*

CATEGORIA B

1) Ștefan Ionescu Călinești	*288/300*
2) Domnișoara Tarcea	*286/300*
3) P. Mircioiu	*284/300*
4) G. Dumitrescu	*283/300*
5) Ștefan Popescu	*282/300*
6) Aurelian Pârlea	*271/300*
7) G. Popa	*265/300*

D. Paul I. Moscu, în calitate de arbitru unic, nu a parte la aceste concursuri fiind donatorul cupei.

Viitorul match va fi la 26 Februarie 1939.

Au început cursurile de jiu-jitsu

cu a doua serie de elevi

In sala de gimnastică Turnverein, *din str. Brezoianu nr. 49, sub conducerea colonelului Ștefan Chiriițescu și a profesorului Fleck, au început cursurile de jiu-jitsu, seria II-a, domni și doamne.*

S'au înscris 68 amatori.

Au fost admiși a urma cursul numai 52.

Cursul se urmează regulat: Lunea și Joia, dela ora 9—11 seara.

Se pot face excepții cu cei cari pot veni în cursul zilei dela ora 10—12 și numai în zilele ce li s'au stabilit.

Intrucât s'au prezentat și se mai prezintă încă mulți amatori și cum în sala de gimnastică nu pot lucra în bune conditiuni mai mult de 50 persoane — 25 perechi, — adică numărul pe care l-am oprit, s'a intervenit la direcția societății pentru a se obține sala încă două zile pe săptămână.

Rezolvată această chestiune, — patru zile cu 8 ore, în loc de două zile cu 4 ore. cât avem, se mai pot primi înscrieri. dar precizăm: numai persoane cu o situație socială bine definită; ofiteri. inginer, avocați, studenți, studente, funcționari, etc. etc.

Cei cari sunt înscriși, dar n'au început încă cursul. sunt rugați ca astăzi sau Joi seara să vină spre a li se fixa seria, zilele și orele de lucru.

SPECTACOLE

Teatre

OPERA: Bohema.
TEATRUL NAȚIONAL: Atrizii.
TEATRUL COMOEDIA: Visul unei nopți de iarnă.
TEATRUL LIBER (sub Comoedia) Zile senine.
TEATRUL REGINA MARIA : Ratații.
LIGA CULTURALA: Othello.
ALHAMBRA: 1000 de ani pace.
TEATRUL MODERN: Miliția teritorială.
SAVOY: Tănase Istanbul.
TEATRUL „MUNCA ȘI VOIE BUNA": Ignatul.
dertafel, str. Academiei 20): „Drumul Crucii".
TEATRUL RELIGIOS (sala Liedertafel): Drumul Crucii.

Cinematografe

ARO: Ultimatum, jurnal și completare.
CARLTON: O familie trăznită, jurnal și complectare.
CARLTON: Femei condamnate, jurnal și completare.
SCALA: „Gibraltar", Jurnal și complectare.
SELECT: Champs-Elisées (Strada iubirii).
TRIANON: 5 milioane caută un moștenitor și jurnal Paramount.
ARPA: Mascatul, operă completă
FEMINA : Vreau să mă mărit.
REGAL: Trei camarazi și jurnal
PALAS BULEVARD: Dincolo de civilizatie și completare.
BIZANTIN: A 8-a nevastă a lui Barbă Albastră și Misiunea Brigăzii 41.
ROXY: Călăreții veseli, jurnal Metro și completare.
ELYSEE: Surâs din Viena.
FORUM: Marco Polo și Desiré valetul.
CORSO: Panică în Univers, jurnal și completare.
AIDA: Fete de măritat și Atenție damnule profesor.
AMERICAN: Suflete în ceață (Le quai des brumes) și Albă ca zăpada.
ATENEUL TEI: Nunta cu peripeție și Aventurile lui Arsene Lupin.
BARCELONA: Contesa Walewska, Dansatoarea roșie și artiști.
CARMEN: A doua lună nde miere și Spaima Indienilor.
COTROCENI: Necunoscuta și Submarinul D. 1.
DIANA: Atlantis, operă completă și artiști.
DICHIU: Prizonierul din Zenda, Inger și Demon și jurnal.
DACIA: 4 bărbați și un jurământ și Pépé le Moko.
DOINA : Mormântul lui Ghinghis-han și Prințesa Patinajului.
EDISON: Frații Ritz în Revista Revistelor și Tovarăși de suferință.
FLORIDA: Jucătorul de șah și Manuela.
FRANKLIN: Barnabé si Aventura în Paris.
IZBANDA: La răspântie și oameni fără nume.
ILEANA: Atlantis, opera complectă.
LIZEANU: 100 de băieți și o fata și Diligența însângerată.
LOLICA: Oameni în lanțuri, Polițistul invizibil învingător și Banda veselă în vacanță
LIA: Aventurile lui Robin Hood Leopardul Suzanei și jurnal.
LUCIFER: Katia și Robin Hood.
MARCONI: Magda, Mi-a fugit mireasa, jurnal, comedie și artiști.
MARNA: Albă ca zăpada și cei 7 pitici, Dejun în doi și artiști.
MILANO: Katia și Neapole sub sărutul focului.
MODEL: Șeicul și Groază în Shandal în Lumea bună.
NISSA: Habanera și Minciuna Ninei Petrovna.
NERO: Revista revistelor și Ultimul gangster.
NONI: Suflete pe mare, Eroul din Arizona și artiști.
GLORIA: Albă ca zăpada si cei șapte pitici și Foivola d-ră Brent.
OMNIA: Marco Polo și Katia. ghai.
ORFEU: Tinerețea își cere dreptul și Clubul sinucigașilor,
ODEON: Rapsodia diabolică și Hoț de femei
PARIS: Neapole sub sărutul focului legi și completare.
PACHE: Insula ocnașilor și Scandal în Lumea bună.
PAX: „Alibiul" și Nebuniile tinereții.
RAHOVA: Femei în lanțuri și Albă ca zăpada.
RIALTO (fost Citty): Pépé le Moco și Orientul în flăcări.
SPLENDID: Frivola d-ra Benet și Legea nu iartă.
REX: Baroneasa și valetul ei și Evadatul No. 320.
TRIUMF: Katia și Oameni în lanțuri.
TOMIS: Vreau să mă mărit și Dragoste cu năbădăi.
UNIC: Robin Hood și Leopardul Suzanei.
VOLTA BUZESTI: Bătălia aurului, Paris Melody și artiști. vistă.
VOLGA: Fiica Orientului și Amanda.
VENUS: Pépé le Moko și Contesa Alexandra.

FOOT-BALL

Să avem grijă de juniori

Dintre multele învinuiri aduse footballului, aceea că supune pe tineri la un efort mai mare decât poate suporta organismul lor este cea mai întemeiată ; însă învinuirea nu se poate transforma într'un rechizitoriu, deoarece defectele nu sunt nici esențiale, nici fără putință de îndreptare.

In special profesorii de educație fizică, alături de susținătorii atletismului, pretind — și pe bună dreptate — că spațiul pe care se joacă football — terenul—precum și timpul — cele 90 minute — sunt exagerate pentru tinerii cari formează echipele de juniori.

Urmărind nenumărate partide de juniori, ne-am convins și noi că tinerii între 14 și 18 ani, chiar și aceia cu înfățișarea atletică, termină matchul epuizați.

Fără 'ndoială, timpul prea lung și terenul prea mare nu sunt singurele cauze ale exterminării dela sfârșitul matchului ; noi credem că lipsa de pregătire prin antrenamentele din cuprinsul săptămânii determină într'un procent mai mare această stare de lucruri.

Dar cum oficialitatea nu poate interveni prea mult în problema antrenamentelor, după cum nici grupările n'au cum să-și oblige jucătorii amatori și minori să vină la antrenament când au interese — familiale, școlare etc. — într'altă parte, chestiunea aceasta rămâne să fie rezolvată mai târziu, când mentalitatea sportivă va pătrunde mai adânc în toate straturile noastre sociale.

Rămân de rezolvat celelalte chestiuni, care, deși mai puțin grave, vin în discuție mai des fiindcă sunt de suprafață, deci evidente.

Este vorba de teren și de durată.

S'a propus să se reducă, pentru antrenament și pentru dispute oficiale, dimensiunile terenurilor pe care joacă juniorii, ba chiar și durata matchului.

Să vedem în ce măsură pot fi realizate aceste deziderate pornite din cele mai bune intențiuni.

Cum fiecare grupare are, sau trebue să aibă echipă de juniori, ar fi nevoe de un număr de terenuri cu dimensiuni reduse cel puțin egal cu numărul de astăzi al terenurilor normale.

Pentru orașele mari și în special pentru București ar fi un lucru irealizabil.

In Capitală se caută și nu se găsește nici măcar soluția prin care să se mărească actualul număr insuficient de terenuri ; unde și cum se vor mai amenaja celelalte?

Trebue deci părăsită această ideie, mai ales că nu s'ar putea realiza nici prin linii de marcare diferite. S'ar naște mari dificultăți de natură practică.

S'ar părea că problema timpului redus este mai ușor de rezolvat. Două reprize a 30 sau 35 minute ar fi suficiente pentru desfășurarea unui match de juniori.

Se pot face și aici obiecțiuni, dar mai puțin întemeiate. Spre exemplu s'ar putea spune că în șaizeci sau șaptezeci de minute s'ar marca prea puține goaluri sau deloc.

Chiar dacă ar fi așa, n'ar fi nici o pagubă.

Deasemenea n'ar fi prea serioasă nici obiecția că juniorii ar face un prea mare salt când ar trece în echipele de seniori, fiindcă saltul acesta, într'o formă sau alta, se face și acum.

Totuși, deși suntem în principiu de acord cu aceia cari propun reducerea terenului, după cum ne raliem la propunerea de a se reduce timpul de joc pentru juniori, rămânem la părerea că soluția adevărată este aceea a pregătirii atletice prin antrenamente metodice.

Virgil Popescu

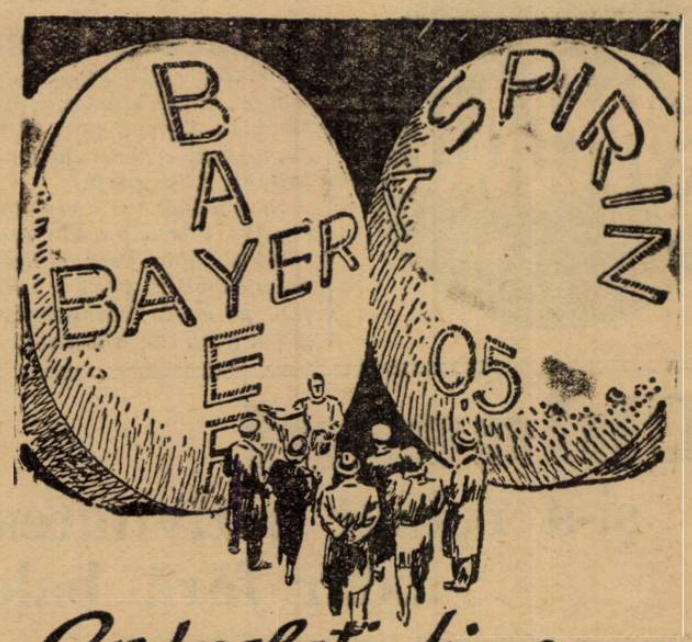

Controlați bine,

când cumpărați Aspirin, dacă ambalajul sau tabletele poartă Crucea Bayer. Fără semnul acesta de încredere nu există Aspirin.

ASPIRIN

VERITABIL NUMAI CU CRUCEA »Bayer«

Franța a obținut o victorie categorică impotriva Poloniei 4-0 (2-0)

Paris, 22. — Pe stadionul Parc des Princes, în fața a 40.000 de spectatori, s'a disputat azi matchul internațional de football dintre reprezentativele Franței și Poloniei.

Echipa gazdă desfășurând un joc care a entusiasmat asistența obținut o victorie categorică, la scorul de 4:0 (2:0).

Punctele au fost marcate de Veinante (2), Heisserer și Zatelli.

Cel mai bun compartiment al echipei învingătoare a fost atacul, a obținut o victorie categorică, la scorul de 4 : 0 (2 : 0). satisfacție.

D. Jordan (Elveția), a condus următoarele echipe:

FRANȚA : Llense, Mattler, Vandooren, Diagne, Jordan, Bourbotte, Aston, Ben Barek, Zatelli, Heisserer, Veinante.

POLONIA: Mrugala, Szczepaniak, Tworz, Gora, Nyc, Dytko, Wostal, Piatek, Matyas, Willimowski, Wodarz.

Matchul Franța B.—Luxemburg, care s'a disputat la Saint Ouen a revenit „cadeților" francezi cu scorul de 4:2.

DECE A JUCAT FOOTBALL W. PICKFORD

fostul președinte al federației engleze de football...

Cu ocazia recentului deces al lui W. Pickfond, fostul președinte al federației engleze de football s'a spus că această ulminoasă figură din lumea footballului a intrat în acest sport numai fiindcă... a fost refuzat dela rugby, întrucât părea prea debil pentru duritățile sportului cu balonul oval.

Mociornița - Colțea va juca mâine cu Vulturii Carpaților pe Arena S. T. B.

Mâine dimineață, la ora 11, arena S. T. B. găzduește matchul de antrenament dintre echipa divizionară „Colțea Mociornița" și gruparea districtuală Vulturii Carpaților.

„Divizionarii" încep pregătirile în mod serios, deoarece sezonul oficial se apropie.

Arena S. T. B. fiind acoperită cu sgură este perfect practicabilă, astfel că mai multe grupări vor relua antrenamentul pe această arenă.

„GHIOCEII"... DISTRICTUALI AU SCOS CAPUL

Timpul favorabil de ieri a permis grupărilor districtuale să reia antrenamentul.

Astfel, ieri au reluat antrenamentul grupările Socec, Ind. Iutei, Sportul Muncitoresc și Vulturii Carpaților.

Pe arena S. T. B. trebuia să se dispute matchul de antrenament între grupările „Garajele Mihăescu" și Vulturii Carpaților.

Echipa Garajelor Mihăescu, neprezentându-se pe teren, Vulturii Carpaților s'au antrenat sub supravegherea d-lui antrenor Haitaș.

In caz că timpul se va menține favorabil, Duminică se vor angaja mai multe matchuri de antrenament.

ADUNAREA GENERALA ORDINARA A CLUBULUI SPORTIV GENERALA

Ieri a avut loc la sediul său din bd. Reg. Carol I, nr. 1, adunarea generală ordinară a clubului sportiv Generala, cu următoarea ordine de zi:

1) Modificarea statutelor în conf. cu ultimele decizii luate de F. R. F. A., și Straja Țării.

2) Alegerea comitetului pe anii 1939—1940.

S'a ales următorul comitet: președinte avocat I. Mustăcescu; vice-președinți: Mih. Crețu și Rudolf Hartner; secretar general: Paul Marinescu, casier; Vasile Toma consilieri: Ioan Săceanu, Constantin Radu, Bădescu Gr. Ilie, Bădău, Victor; cenzori: I. I. Popescu-Mehedinți, Nica Vasile și Ionescu Tudor.

Adunarea generală a dat descărcarea cuvenită.

D. Săceanu propune apoi alegerea ca președinte de onoare a d-lui Virgil Molin, președintele Uniunii Camerelor de muncă, fiind unul din precursorii sportului românesc și adunarea aprobă.

S'au expediat apoi telegrame d-lui Teofil Sidorovici, comandantul Străjii Țării și d-lui ministru general Gabriel Marinescu.

CUPA SCOȚIEI

Glasgow, 22. — Prima etapă a Cupei Scoției s'a soldat cu următoarele rezultate:

Huntley—Motherwell 1 : 8
Edinburg City—Stranraer 3:5
Kilmarnock—Berwick Rangers 6:1.
Falkirk—Brechin City 5:0.
Clyde—St. Johnstone 2:0.
Leith Athletic—Air Drieonians 0:2.
Raith Rovers — Glasgow Rangers 0:1.
Falkirk Amateurs—Elgin City 2:4.
Forfar Athletic—Hibernian 0:3.
Blairgowrie—Dumbarton 3:2.
Kingspark—Babcoock 5:5.
Alloa—Ayr United 2:1,
Queens Park — St. Cuthbert 4:1.
Burnt Island—Celtic 3:8.
St. Mirren—East Siirling 7:0.
Bonets—Hamilton Academicals 1:4.
Dunde—St. Bernards 2:0.
Duns—Girvan 4:1.
Dundee United—Stenhousmuir 2:0.
East Five—Monrose 1:2.
Cowdenbeath — Partik Thistle
Queen of South— Arbroath 5:4
Aberdeen—Albion Rovers 1:0.
Nithsdale—Guskie 5:5.
Dunfermline—Morton 5:2.
Thirdlanark — Olachnacuddan: 8:1.
Hearts—Penquik 4:2.

Cu ocazia unei precizări

In legătură cu cele scrise de noi asupra unor svonuri din presă care lăsau a se înțelege că d. Auer va fi numit antrenor federal, un ziar de specialitate publică niște declarațiuni prin care cel în cauză precizează că nu s'a gândit niciodată să ocupe o asemenea funcțiune.

Nu ne'ndoim că d. Auer a spus adevărul, fiindcă, dacă ar fi fost altfel, rândurile noastre ar fi avut cu totul alt ton.

Convocare

● Colțea-Mociornița, convoacă pentru Marți 24 Ianuarie, toți jucătorii echipei prime, pe terenul S.T.B., în vederea matchului cu „Vulturi Carpați".

● *Vulturi Carpaților* convoacă pentru Marți 24 Ianuarie, la sediul clubului, la ora 9, pe următorii jucători: Sandu Mihăilescu, Mircea, Alexandrescu, Gogu, Leon D-trescu, Totti, Mituș, Teodorescu, Petrescu, Ghindea, Gheban, Gârbea, Florică, Costin, Anton, Victor, Cornel.

Football

Allemandi se face antrenor

Printre elevii școalei de antrenori care s'a deschis de curând la Roma, este și fostul căpitan al echipei naționale italiene, Allemandi.

Strălucitul și exuberantul fundaș intenționează așa dar să-și ia adio dela activitatea de footballist și să o îmbrățișeze pe aceea, într'adevăr mai puțin grea, de antrenor.

Chinezul

și-a reluat activitatea... ...dar fără balon

Timișoara, 22 (prin telefon) — *Azi după amiază s'a reluat activitatea în vederea viitorului sezon.*

CHINEZUL A FACUT ANTRENAMENT DE CONDIȚIE

Chinezul care, după cum s'a anunțat, intenționa să joace azi un match de antrenament, n'a găsit partener.

Ripensia a refuzat, iar dintre echipele districtuale nu s'a găsit niciuna care să accepte invitația.

Astfel încât, Chinezul s'a văzut silit să se antreneze singur și a renunțat și la balon, făcând nu mai condiție fizică.

REZERVELE C. A. M. T. S'AU ANTRENAT CU BALONUL

In schimb, rezervele C. A. M. T.-ului au fost mai expeditive, începând antrenamentele direct cu balonul.

Anticipări făcute

pe realități cari se păstrează

Cum se vor comporta echipele divizionare în returul campionatului, ținând seamă de anumite lucruri, cari se regăsesc în comportările lor din ultimii ani

Distanța, care ne separă de debutul campionatului divizionar, trece de o lună de zile și totuși din moment ce antrenamentele vor fi reluate săptămâna aceasta, jocul șanselor devine dintr'odată cea mai interesantă problemă.

Pasiunea campionatului național nu cunoaște vacanță și acționează după anotimpuri. Iată pentruce anticiparea comportării echipelor în returul campionatului, care este totuși foarte apropiat, poate fi hazardată dar nu neinteresantă și puțin utilă.

Anticipările acestea pot modifica metode de antrenament și reda moralul unor echipe, cari l-au pierdut din cauze diverse.

.... în football cele mai imposibile lucruri devin posibile în momentul și măsura la care nu se așteaptă nimeni.

VENUS A SCAPAT DE TORTURA

Incepem.

Incontestabil Venus este una din echipele, care au în retur o situație dificilă. Actualul leader joacă în deplasare cele mai grele matchuri și poate pierde puncte extraordinar de importante.

Este însă una din echipele care va merge foarte bine în reluarea campionatului. Și aceasta se va întâmpla în mod sigur cel puțin în primele matchuri.

Pentrucă Venus trăește un fenomen psihologic foarte cunoscut.

„Negrii" au obligația de a termina în frunte, pentru considerente cari nu interesează în rândurile de față. Această obligație cu forță de tortură a făcut ca echipa să joace nervos. Oricare ar fi fost valoarea adversarului întâlnit jucătorii Venusului au jucat cu spectrul înfrângerii în față și aceasta le-a micșorat randamentul uneori până la jumătate.

Acum au trei puncte „avans" și această situație face ca echipa să joace calm, ca orice echipă. Venus va juca deci și mai frumos și mai eficace.

In primele matchuri această afirmație va fi confirmată cu siguranță.

Intr'o situație asemănătoare sunt Sportul Studențesc și F. C. Carpați, cari situându-se în turul campionatului la locuri excepționale au evitat retrogradarea și jucătorii vor juca ușor, calm și deci bine.

Faptul că o echipă joacă liberată de orice constrângere are o influență formidabilă asupra moralului jucătorilor ei. Și aceasta se va vedea în jocul Venusului, al lui F. C. Carpați și poate în cel al Sportului Studențesc.

ECHIPE DE ANOTIMP

Lucrul este destul de inexplicabil dar realitatea lui nu poate fi contestat. Sunt echipe cari joacă foarte bine primăvara pentru a juca prost toamna și invers.

Cazul Gloriei din Arad, care isbutea în fiecare tur să se claseze în primele patru locuri pentruca în retur să nu câștige patru sau șease puncte și să se lupte cu retrogradarea, este destul de concludent în această privință.

O notorie echipă de anotimp este Ripensia.

Timișorenii au jucat totdeauna mai bine primăvara. Lucrul se poate explica și prin aceea că în retur lupta este mai nervoasă și rutina Ripensiei și-a spus cuvântul cu mai multă forță în această a doua parte a campionatului.

... O SIMPLA PROBLEMA DE MORAL

Nimeni nu poate contesta că Rapid poate fi o echipă mare. A dovedit aceasta în destule matchuri importante. Dar — la fel — nimeni nu poate contesta că a făcut în tur o figură destul de slabă și cu mult inferioară valorii sale.

Chiar jucând cu Horoțan și Dan Gavrilescu echipa feroviară este o echipă care trebuia să scoată rezultate mai bune. Situația internă nu a fost însă favorabilă unui moral mai ridicat și Rapid, care este totuși o echipă de moral — în sensul că formația are nevoe de o încredere nelimitată în forțele ei — nu a isbutit decât o performanță mediocră dar corespondentă.

Situația pare că s'ar schimbat și de aceea este de prevăzut că va face o figură frumoasă în campionat.

In aceeași situație este și Victoria din Cluj iar cu o comportare în funcție de moral sunt Tricolor C.F.P.V. — care grație unui centru înaintaș de valoare va rezolva singura lacună tehnică dar va căpăta și un moral excelent — U.D. R. și Gloria din Arad.

OMOGENITATE ȘI ..... REVENIRE DIFICILA

Iată două echipe cari s'au clasat în locuri deasemenea mult inferioare valorilor lor. Sunt Juventus și Chinezul, cari au trecut printr'o acută criză de omogenitate.

Cele două echipe au intrat în campionat cu formații aproape total schimbate și jucătorii noi nu s'au încadrat în măsura, care se cerea pentru o mai bună clasificare a lor.

Un sezon, antrenamentele de iarnă și câteva matchuri amicale vor desăvârși această omogenitate și cele două echipe vor cuceri cu siguranță locuri mai bune.

In sfârșit, ultima echipă, A.M.E.F.A. prezintă un fenomen foarte curios. Controlați performanțele de început de sezon ale arădenilor din ultimii ani și veți observa un impresionant procent de performanțe mediocre și dezastruoase.

Dintre toate echipele divizionare, A.M.E.F.A. se „pune cel mai greu pe picioare".

Faptul acesta că arădenii intră în formă destul de târziu este atât de regulat că poate fi considerat ca una din caracteristicile cele mai puternice ale echipei din Arad.

A fost învinsă la începutul campionatului cu 7-1 de Sportul Studențesc și celelalte rezultate dela început au lăsat la un moment dat să se creadă că plecarea lui Prasles și Sadowsky va face ca echipa să meargă foarte rău.

A.M.E.F.A. și-a revenit însă și a terminat puternic. Lucrul se va repeta cu siguranță și în retur.

Turneul oriental

văzut de conducătorul echipei românești...

Ce „note" ar da domnul Stelea „elevilor" săi ...„orientali"

Turneul în Orient, recent întreprins cu mare succes de o selecționată divizionară, mai trăește doar în amintirea jucătorilor care au făcut deplasarea.

S'au scris multe despre acest turneu, s'au făcut diverse sublinieri, dar până acum nimeni n'a evidențiat comportarea celor 18 jucători în cele 6 matchuri.

In acest scop, ne-am adresat d-lui dr. V. Stelea, conducătorul turneului, purtătorul de noroc.

D-sa a făcut următoarele aprecieri :

„Nu știu care vor fi fost obiectivele conducătorilor altor turnee. Eu — care nu aveam experiența turneelor — am avut alte concepții :

a) N'AM PLECAT PENTRU VICTORII.

„Familiarizarea unui grup de jucători tineri cu atmosfera internațională, deci cu teren strein, metode de joc diferite, public felurit și, trebue să adaug, cu arbitrii sreini.

b) MAI MULTA PRIETENIE INTRE JUCATORII NOȘTRI.

„In plus, vedeam ca necesară, o strângere a raporturilor între jucătorii noștri. Intr'adevăr, jucătorii români se cunosc numai din ciocnirile ocazionate de jocurile de campionat — deci se cunosc ca „ADVERSARI" și nu ca „PRIETENI".

c) SELECȚIONARE.

„Apoi, rezultatele obținute de jucători în acest turneu, trebuie să constitue un criteriu pentru avansarea unora în echipa A a României.

d) INCREDERE RECIPROCA.

„Prin raporturile dintre conducători și conduși să se creeze o atmosferă de încredere și stimă reciprocă — stimă care să se mențină și la întoarcerea în țară.

Trebuie să mărturisesc că prin năzuința tuturora, am atins toate obiectivele".

DESPRE JUCATORI

„SADOVSKI a apărat cu sobrietatea-i cunoscută, fără figuri. **Nimic fără rost, dar TOT ceeace era necesar.** A entuziasmat spectatorii greci.

„NEGRU a apărat foarte frumos și în deosebi cu mult curaj. A meritat pe deplin participarea la acest turneu.

„Fundașii au avut mult de suferit, în Turcia, din cauza terenului complect desfundat și din cauza arbitrilor ce abia așteptau ca mingea să ajungă în careu spre a dicta 11 metri.

„In Grecia au jucat frumos.

„DUCE s'a remarcat prin degajări lungi și cu ținte precise. Mai e oare necesar să spun că a fost un stâlp al apărării ?

„DRAGOMIRESCU a avut mult de suferit de pe urma terenului desfundat și a avut nesansa de a juca atât la Istanbul, cât și la Athena *pe ploaie.* Intr'un singur joc, la Pireu, a jucat pe un teren mai potrivit — arătând o complectă revenire și o bună bază pentru viitor.

„LENGHEL a devenit un veritabil fundaș. Agresiv, mereu peste adversar, cu un joc de cap desăvârșit. In careu nu lasă adversarul să-și facă jocul.

„PAL — una din revelațiile turneului. Atac precis și — ceeace este mai interesant — știe ce să facă din moment ce a cucerit balonul.

„POP — mult mai vioiu ca în jocurile din țară. Excelente deschideri extremelor și a știut să schimbe jocul atunci când era necesar. Joc de cap, precis.

„RAȘINARU, foarte muncitor. A jucat atât în apărare cât și în atac, cu calm, cu mul ttact.

„GICA POPESCU — cel mai tânăr dintre participanți. A centrat frumos și a tras mereu la poartă.

„PRASSLER — o constatare interesantă, — joacă mai bine extremă ca inter. L-am utilizat și extremă dreaptă, unde a corespuns. Dribling derutant.

„REITER — cum de nu a fost utilizat acest jucător în echipa națională ? Muncitor. Un mare și veritabil inter.

„MIHAILESCU, agresiv și cu multă ambiție. Și-a făcut datoria în toate jocurile, corespunzând încrederii ce i se acordă.

„MOLDOVEANU, e deja un jucător rutinat. Nu înțeleg pentru ce preferă jocul de inter când el e o foarte bună extremă.

„OPREA — viteză și centrări. Nu a deținut cea mai bună formă, ceeace se întâmplă oricui.

„Am lăsat intenționat la urmă pe BARATKY — acest desăvârșit camarad și perfect sportiv. Făuritor de victorii și animator al întregei echipe. Deține o mare formă, capabilă de multe succese viitoare.

„AUER — antrenor și jucător. A suplinit pe rând când pe unul când pe altul. A jucat extremă, inter sau centru, după necesitate.

Bun sfătuitor și admirabil diriguitor. A știut să imprime întotdeauna tactica cea mai potrivită.

„Mulțumesc fiecăruia pentru ascultarea ce mi-au dat, pentru voința cu care au luptat și pentru camaraderia manifestată. N'am avut conflicte, așa că nu ne cerem iertări. Am plecat streini poate, dar ne-am întors buni prieteni și camarazi desăvârșiți. Natural, camarazi ce se respectă și se apreciază. *Găsesc că ar fi bine dacă F.R.F.A. ar acorda premii celor 16 jucători.*

„Cred că grupările pot fi mulțumite de rezultatele materiale ale turneului. Nici o cheltuială fără rost. Eu însu-mi m'am supus integral regimului ce am impus jucătorilor.

„Urez ca toate turneele să se soldeze — din toate punctele de vedere — ca acel de acum".

Arbitri bolnavi de inimă

Unul dintre cei mai buni arbitri italieni, d. Mazzarini, a fost oprit de medici de a mai alerga pe teren, deoarece este bolnav de inimă.

Cum însă este o figură de prestigiu în sportul italian, d. Mazzarini va fi întrebuințat numai în comisia centrală a arbitrilor italieni.

Nu crede federația noastră că ar fi bine să-i oblige pe unii dintre arbitrii noștri să se îmbolnăvească de inimă ?

Dar să nu-i pună nici în comisii.

Oborenii la Ploești

Lulu Mihăilescu a marcat primul goal al anului...

...dar Tricolor - C.F.P.V. a câștigat totuși cu 3-2 (0-1) un match in care Johny Dumitrescu a fost cel mai bun din 22

La Unirea Tricolor a jucat și BOGDAN

Anul a debutat fericit. La Ploești, pe sgura terenului de la bariera Câmpinei și sub un cer cenușiu — decor grav de pământ al sondelor — Unirea Tricolor și Tricolor C. F. P. V. au făcut un match splendid.

Raportul invers, care există între temperatură și viteza jocului de football, s'a păstrat și ritmul matchului de eri a fost continuu aceea a unui match ce poate fi numit rapid.

A câștigat Tricolor C. F. P V. deși jocul indica cel puțin un match nul pentru bucureșteni.

Nu e mai puțin adevărat însă că oborenii au marcat un goal perfect dar domnul Ionescu-Țope nu l-a acordat pentru un motiv oarecare, iar unul din punctele înscrise de atacul ploeștean a fost realizat cu mâna. Și încă destul de vizibil.

Ceiace înseamă că afirmația de mai sus este perfect adevărată.

Lăsând la o parte însă considerațiile statistice — cari la urma urmelor nu pot furniza decât o foarte slabă consolare pentru cei învinși — trebue să fie remarcat că cele două echipe au făcut un match foarte frumos și fair.

Unirea Tricolor a arătat că merită să intre în prima divizie iar Tricolor că nu trebue să iasă sau că în niciun caz locul ocupat acum nu corespunde delor cu posibilitățile technice ale echipei.

S'au construit acțiuni repezi, uluitor de clare pentru un match de debut, și în special au lipsit dibuirile inerente unui match de antrenament.

Cu atacuri mai nete, mai precise și cu o apărare mai științifică — deși mai șovăitoare — bucureștenii au pierdut matchul mai mult din cauza portarului decât a liniei de atac ploeștene.

MATCHUL LINIILOR DE ATAC

Intâlnirea de eri a fost fără îndoială un match al liniilor ofensive.

Ambele compartimente au jucat la fel de bine și de aceea nota de spectaculozitate a întâlnirii a fost asigurată.

De altfel în linia de atac a oborenilor trebue căutat și cel mai bun om de pe teren, care a fost de departe Johny Dumitrescu.

Lucrul nu este lipsit de semnificație dacă se ține seama că în linia oboreană a figurat și feroviarul Bogdan iar în cea adversă Covaci I a avut o formă excelentă.

Tânărul jucător al Unirii Tricolor s'a impus însă puternic și a cucerit absolut pe toți spectatorii ostili ai galeriei ploeștene.

El și Bogdan, care a jucat extremă dreaptă, au format o aripă extraordinară și trebue văzută neapărat în cel dintâi trial al echipei naționale.

LULU MIHAILESCU MARCHEAZA CEL DINTAI GOAL AL ANULUI

La ora 3 precis, domnul Ionescu Țope fluieră tare începutul matchului, care se anunță rapid de la primele schimburi de mingie.

Atacă ploeștenii dar linia de fundași a bucureștenilor este la punct și încercările divizionarilor sunt respinse destul de ușor.

Apoi, urmează o acțiune uluitoare a oborenilor. Schramek nu se intimidează însă și prinde calm și elegant shootul lui Bogdan.

Jocul continuă rapid, în aerul rece mișcările par mai ascuțite, mai repezi, fazele se succed alternativ la cele două porți.

Dominarea Unirii Tricolor se conturează însă mai puternic și are rezultat un goal marcat de Lulu Mihăilescu.

Mingia a avut-o Bogdan, care a pasat înapoi lui Florea. Acesta a „schimbat jocul" pe stânga și Lulu, care era liber nu i-a mai lăsat nici o speranță lui Schramek.

DOUA BARE CONSECUTIVE

Punctul acesta face ca jocul să devină și mai pasionant.

La un atac formidabil întreprins de Cociș, Petrescu acordă corner.

Cociș execută precis, Covaci sare shotează cu capul dar mingia nimerește bara.

Revine în teren și Bocșa sare frumos dar... din nou bara împiedică marcarea goalului.

Un moment de emoție intensă, pe care norocul și Petrescu l-au risipit cu o degajare lungă.

ALEXANDRESCU MARCHEAZA... DAR NU E TOTUȘI GOAL

Repriza se apropie de sfârșit. Bogdan, care a trecut inter dreapta a deschis pe Johny și acesta a centrat precis.

Alexandrescu a țâșnit dintre fundași și a trimis o bombă sub bară.

Fluerul d-lui Țope este hotărît și ploeștenii se îndreaptă spre centru. Na fost însă goal pentrucă dintr'un motiv oarecare, arbitrul matchului nu l-a acordat.

Se pare că a dictat offside.

Sfârșitul reprizei găsește pe bucureșteni în careul lui Schramek.

IN AȘTEPTAREA LUI LUDL, COVACI I DEVINE GOAL-GETTER...

Reluarea arată o nouă perioadă de dominare oboreană și se pare că Unirea Tricolor va câștiga destul de net.

Alexandrescu întărește această impresie nimerind puternic în bară.

Dar... toate calculele au fost făcute fără a ține seama de forma lui Iliuță.

La 20 de metri de poartă domnul Ionescu-Țope a acordat un foult... real.

Bocșa trage pe jos și Iliuță plonjează în față... scăpând mingia din mână. Covaci I marchează de aproape.

Câteva minute mai târziu, din spate vine o mingie înaltă.

Iliuță iese din poartă, sare nejenat de nimeni, prinde mingia dar o scapă din nou și Covaci marchează al doilea punct.

Până când va veni Ludl... tot el va juca centru înaintaș.

TRAIAN IONESCU SAU ALEXANDRESCU... A EGALAT?

Reacțiunea oboreană este excepțional de puternică.

Bogdan o pornește furios, trece de Pop, fundaș și de partenerul său Alecu Andrei, trimite lui Alexandrescu, care împinge ușor lui Johny Dumitrescu.

Lupaș atacă dar juniorul are timp să deschidă scurt pe Ionescu Traian.

Acesta trage destul de puternic, Vasiliu (luase locul lui Schramek) este prins în „contre-pied", mingia se lovește de Alexandrescu și intră în poartă.

EXPLICAȚII...

In momentul acesta se impun câteva explicații necesare.

FLOREA

Matchul de eri a fost un match de antrenament și era natural ca să fie încercați cât mai mulți jucători. Iată pentru ce va fi foarte greu de urmărit cele două formații.

La oboreni lucrurile au fost ceva mai simple.

Lulu Mihăilescu a cedat locul lui Traian Ionescu.

Bogdan a trecut extremă stânga și Ionescu Traian extremă dreapta.

Ploeștenii au încercat cel puțin 16 jucători și pentru că fiecare din ce în „rezervă" jucând doar câteva minute este imposibil de redat remanierile succesive ale echipei.

COCSIS MARCHEAZA PUNCTUL VICTORIEI

Puțin înainte de sfârșit se produce o fază clasică.

Unirea Tricolor domină cu fundașii pe linia de centru.

Se produce o degajare a lui Dobra. Covaci II aleargă, a scăpat de Boteanu și Iliescu. Centrează și Iliuță respinge slab în picioarele lui Covaci I. Acesta trage anemic și Sucitulescu, care se plasase pe linia de goal degajează. Covaci I oprește cu mâna și trece lui Cocsis, care trage puternic marcând imparabil.

ANTICIPAȚII PENTRU... TURNEUL ORIENTAL ȘI RETURUL DIVIZIONAR

Evident, cu un portar în zi mai puțin slabă Unirea Tricolor nu putea pierde, deși nu s'a prezentat cu o echipă complet pusă la punct.

Apărarea a jucat destul de bine dar fără condiție fizică. A rezistat însă prin plasament.

In schimb, linia de atac care a jucat în prima repriză a dat completă satisfacție.

Cei mai buni au fost Johny Dumitrescu și Alecu Andrei, care s'a acomodat perfect cu jocul moale al ploeștenilor și a driblat extraordinar.

Urmează Bogdan și Alexandrescu, care a impresionat printr'un sprint uluitor.

Cu două antrenamente de condiție fizică echipa poate juca fără nicio grije în Turcia.

Ploeștenii au jucat frumos dar moale. Echipei acesteia, care e formată numai din elemente foarte bune ca valori individuale, îi lipsește însă o doză de agresivitate, care i-ar da și nota de eficacitate.

In orice caz, după forma arătată eri, dacă evoluția antrenamentelor va fi normală, echipa va face în retur o figură mult mai bună decât în prima parte a campionatului.

In special, dacă va găsi un centru înaintaș pătrunzător, care să concretizeze subtilitățile technice ale unei linii de atac, care uită să tragă la poartă.

Cei mai buni jucători au fost Covaci I, Lupaș, Dobra și Cocsis.

D. Ionescu-Țope a condus următoarele formații:

TRICOLOR C. F. P. V.: Schramek, Hetzer, Dunăreanu; Pop, Dobra, Lupaș; Dyk (Covaci II), Bocșa, Covaci I, Mosko, Cocsis.

UNIREA TRICOLOR: Ionescu Ilie, Petrescu, Iliescu; Florea, Sucitulescu, Boteanu; Bogdan (Tr. Ionescu), Dumitrescu, Alexandrescu, Alecu Andrei, Lulu Mihăilescu (Bogdan).

— n. g. s. —

Echipe mici, necazuri mari

Munca de Sisif a grupărilor districtuale

Strădaniile A.G.E.R.-ului i-au golit vistieria și i-au spulberat iluziile de ascensiune. Totuși, conducătorii continuă să fie optimiști

In rândurile de mai jos vom vorbi despre necazurile și greutățile grupării A. G. E. R. care a fost o revelație în divizia C. iar acum ocupă locul al treilea în categoria I-a a campionatului districtual.

Pentru a culege datele necesare acestui reportaj am stat de vorbă cu d. Nistor Pamfil, unul din harnicii conducători ai acestei grupări.

„AM LUAT FIINȚA IN ANUL 1926"

„Gruparea noastră a luat ființă în anul 1926 din inițiativa membrilor „Asociației generale a electricienilor", — începe d-sa.

„Jucătorii cari alcătuiau echipa erau meseriași din această talentați.

Gruparea noastră a trecut prin toate categoriile campionatului districtual și abia în anul 1935 am putut activa în categoria onoare.

„Cu doi ani mai târziu reușim cea mai bună performanță din cariera noastră, cucerind campionatul categoriei onoare și campionatul inter districtual al Ligii de Sud și promovăm în divizia C.

„In această categorie nu am cunoscut înfrângeri și am condus tot timpul plutonul.

„Când am crezut și noi că suntem campionii diviziei C și așteptam să promovăm în divizia B, intervine ghinionul.

„Turda, care contestase un joc, câștigă la „masa verde", și noi rămânem să ne întoarcem de unde am plecat, adică în campionatul districtual.

„Văzându-ne cu visteria goală am cooptat în comitetul de conducere noui membri și acum avem următoarea conducere: președinți de onoare d-nii: N. Niculescu, col. Massini și Stavri Cunescu. *Președinte activ este d. Cotescu, prim regisor la Opera Română.*

„Deși d-sa a fost ales de curând la conducerea clubului, rezultatul nu a întârziat să se vadă.

„Munca depusă de d-sa a dat roade din cele mai bune.

Eu îndeplinesc în grupare mai multe misiuni astfel că sunt un „fac totum".

„NU AVEM TEREN PROPRIU"

„Unde faceți antrenament?"

„Deoarece nu avem teren propriu ne antrenăm pe terenul U. F. S. R. dela „Arcul de Triumf" și pe terenul S. T. B.

„Pe arena din sos. Ștefan cel Mare disputăm de altfel toate matchurile organizate de noi.

„Eu am convingerea că terenul S. T. B. este un „porte bonheur" al nostru.

Pe acest teren este imposibil să fim învinși.

Toti jucătorii s'au obicinuit cu acest teren și nu se pot despărți de el.

O ECHIPA TANARA

„In actualul campionat ne-am prezentat cu o formație tânără care s'a comportat deasupra așteptărilor.

„Iată lotul nostru care ne reprezintă în campionat: Frenkel I, Frenkel II, Bregher, Pârvulescu, Crețu I, Șerban, Sile Iordăchescu, C. Tănăsescu, Pepenaru, Crețu II, Herht, Sandu Petrescu.

„In primăvară vom face câteva achiziții de valoare din cluburile divizionare.

„Toate aceste sforțări le facem numai și numai pentru propășirea sportului.

ȘI O SECȚIUNE DE VOLLEY FEMENIN

„Din inițiativa d-lui președinte Cottescu, vom înființa o secțiune de volley femenin alcătuită din baletistele Operei Române.

Avem elemente valoroase și este păcat să nu înființăm și această secțiune.

„Și cu timpul vom deveni o grupare polisportivă.

Dealtfel acesta a fost și este scopul nostru — adaugă d. Nistor.

Greutățile pe cari le-am întâmpinat aproape le-am și uitat și nu ne vom lăsa bătuți.

Ținta noastră este să promovăm în divizia B și aceasta se va realiza în cel mai scurt timp pentrucă ne bazăm pe posibilitățile echipei și pe munca depusă de conducere".

ST. IONESCU

Informații

● LA A. Podoleacov au sosit în antrenament următorii trăpași de doi ani, proprietatea societății Zarojani.

Hotin din Haron și Clipa.

Vornicel din Jeles și Vremea.

3. Admiterea de noui membri.

4. Tragerea la sorți a două monte gratuite la monta lui Prince d'Orange II.

5. Diverse.

● LA I. NICULESCU a sosit în dresaj Dox, armăsar de doi ani din Kneaz și Dorna.

● ȘTRENGAR schiopătând înainte de disputarea premiului Arghita a fost retras cu învoirea comisarilor. La mutual și event s'au restituit mizele angajate pe șansa lui

Clasicele întreceri ale trăpașilor

De Sota a câștigat pentru a doua oară premiul Americei

O victorie sigură. De Sota a stabilit 1.23.9. Trăpașii francezi au concurat excelent

Eri s'a disputat pe hipodromul Vincennes Premiul Americei una din cele mai importante probe de trap din Europa.

Ca și în anii trecuți, a fost mare animație internațională. In afară de trăpașii francezi, au mai concurat cai din Germania, Italia, Olanda și Suedia.

S'au întâlnit-eri la Vincennes cei mai reprezentativi exponenți ai trapului european. Numai Țara care era favorita presei săptămâna trecută, a dezamăgit.

Importanta probă a revenit lui De Soto. Trăpașul american a reușit admirabila performanță de a câștiga pentru a doua oară importanta întrecere. Succesul lui este cu atât mai meritos, cu cât avem în vedere că era penalizat cu 25 de metri pentru victoria din anul trecut. Și mai este meritoriu pentru că a câștigat sigur. Actualmente De Sota este cel mai valoros trăpaș din Europa.

De Sota a parcurs kilometrul în 1.23.9. Un timp excelent, dacă avem în vedere lungimea parcursului și configurația pistei dela Vincennes.

PROBST AL DOILEA

Probst, campionul trăpașilor din Germania, a ocupat locul al doilea, la două lungimi de câștigător. Optimismul lui Mills s'a dovedit în parte justificat.

De altfel Probst a fost singurul adversar al lui De Sota. Ceilalți doi plasați au terminat la șase și opt lungimi.

FRUMOASA COMPORTARE A TRAPASILOR FRANCEZI

La locurile trei și patru găsim doi trăpași francezi. Pe Kace D și Jezd. Ambii au fost revelații.

Aceștia au concurat mult mai bine decât se spera. Jezd este coleg de grajd cu armăsarul Kozyr. Crescătoria franceză s'a dovedit a fi în radical progres.

CLASA TRAPULUI AMERICAN

Succesul lui De Sota evidențiază încă odată ridicata valoare a trapului american.

SUCCESUL LUI FINN

Cel mai norocos conducător în premiul Americei este desigur reputatul profesionist rus A. Finn.

El a mai câștigat aceastâ probă și cu Muscletone.

REZULTATUL

1. DE SOTA 2625 (Finn).
2. *Probst* 2600 (Mills).
3. Kade D. 2600 (M. Dumontier).
4. Yezd 2600 (R. Hafet).

Câștigat: 2, 6, 8 lungimi.
Cota: 37; 16, 14, 163 pentru 10.

De Sota aparține grajdului Orsi.

Programul concursului hipic internațional terminat

Preparativele pentru marele concurs hipic internațional, care va avea loc în București în luna lunie, sunt făcute cu multă febrilitate.

Programul a fost terminat și va apare zilele acestea.

O interesantă hotărire a societății hipice române

Comitetul societății hipice române a luat o interesantă hotărâre. Anume să debaraseze hipodromul de caii cari merg neregulat și nu contează la pariul mutual.

Pentru aceasta s'a ales un foarte nimerit procedeu.

Toți acești cai după ce vor câștiga o cursă vor fi cumpărați de societatea hipică română care pe lângă premiu va mai da și 20.000 de lei.

Societatea îi va vinde mai departe. Caii din această categorie nu vor mai putea alerga însă.

Jocul austriac s'a închis eri la Băneasa-Trap

Eri la Băneasa Trap a continuat pariul austriac. Premiul a ajuns la 60.310 lei. Dela începutul Jeles II a făcut o triere severă. Jocul s'a închis ni premiul Arpino. Va continua Marți.

ERI LA BANEASA TRAP

Asistență numeroasă,

alergări interesante și sosiri strânse

Gruia a câștigat premiul Arion. Zvon a realizat o bună performanță. Reintrarea victorioasă a lui Jeles II. Rosalinde în formă

Reuniunile societății hipice române merg din succes în succes. Aceia de eri a repurtat o categorică reușită. Ambele incinte ale hipodromului Băneasa Trap erau pline de public. Programul a fost mai

V. ANDREYEVSKY
Conducătorul lui Gruia

reușit decât se putea bănui. Alergările zilei în majoritate au dat loc la dispute foarte reușite. S'au înregistrat câteva sosiri splendide.

Rezultatele merită o deosebită atențiune. De ele ne vom ocupa mai jos.

GRUIA A CASTIGAT PREMIUL ARION

Alergarea capitală a zilei a fost premiul Arion, în care au fugit o seamă din trăpașii merituoși ai turfului nostru, precum Pock, Gruia, Jarvis, Ben Hur și Cupidon.

Gruia și-a făcut o reintrare victorioasă, dispunând, după luptă, de Pock. Comportarea fiului lui Strolch este deosebit de merituoasă și trădează o perfectă condiție.

De asemeni Pock a fugit admirabil. După o scurtă eclipsă de formă, fiul lui Adonis și-a revenit.

MERITUOASA COMPORTARE A IEPEI ROSALINDE

O performanță deosebit de merituoasă a mai realizat Rosalinde. Iapa d-lui dr. Pantelimon a dispus de Kamasa, și Dolly Worthy dându-le câte 60 de metri.

Desigur o victorie care denotă că actualmente Rosalinde deține o condiție inaintată.

ZVON INVINGATOR IN PREMIUL ARPINO

Despre Zvon, câștigătorul premiului Arpino, de asemeni avem aprecieri elogioase. Roibul fiind refăcut a arătat valoarea reală. După o lungă pasă de nenoroc, formațiunea d-lui Veluda a început să culeagă succesele pe cari le merită.

JELES II A CONCURAT EXCELENT

Un alt câștigător care merită a fi remarcat, este Jeles II. Mare specialist al terenului moale, roibul a dispus, în premiul Allan, de Curier, dela care primea 40 de metri. In actuala condiție, roibul va reedita victoria de eri.

RESTUL REZULTATELOR

Au mai câștigat Pikaver, Ostaș, Peter Gordon și Talaz. Talaz a arătat o revenire în condiție, adjudecându-și repriza a doua a premiului Astorga.

Ostaș în fine a reușit să câștige. Era și timpul. Pensionarul lui Pavlic este în ascensiune de condiție.

Peter Gordon și Pikaver au fugit bine. Cu deosebire pensionarul lui Corol.

Rezultatul și descrierea alergărilor

32. Premiul AZUGA — Handicap (14.00) 9000, 2300, 1000, 7000 lei

						fără	pariu
30 PIKAVER	1	2180	3,35²	1.38²	Lucan		
27 Tufănica	2	2160	35⁵	39⁷	Gaidaev	18	21
31 Bunel	3	2140	36⁴	41⁵	Dobrescu	80	52
12 Pulca	4	2140	36²	41³	Pavlic	67	73
5 Pinkerton		2120	38⁶	43	Gram	23	22
31 Leu		2180	oprit	—	Marcenco	fără	pariu⁹

1) Dist. p... mers neregulat

PIKAVER (Adonis și Prinzessin Etawa) aparține ... d-lui Lt. I. Trifu și este antrenat de M. Alămoy.

Cotele: Tribună 18; 17, 20. Peluză 21; 14, 15:1... lei.

Pinkerton se menține în frunte, urmat de Bunel... și Pulca, pe prima parte a parcursului. La a doua trecere prin fața ... tribunei, Bunel ia conducerea, urmat de Pinkerton, iar Tufănica trece ... în poziția a treia. Pe partea opusă tribunei, Tufănica, strecurată ... coardă, trece în poziția a doua, dar la intrarea în ultimul ocol, ... Pinkerton revine și ajunge pe același plan cu Bunel. Imediat după abor... darea liniei drepte, Pinkerton galopează și Bunel este atacat de Tu... fănica și Pikaver, spre a fi depășit la jumătatea liniei drepte, de... ambii. Din lupta angajată între Pikaver și Tufănica, primul obține ... un scurt avantaj. Bunel a rămas al treilea, precedând pe Pulca.

33. Premiul ALAN — Condiție (14,35) 8000, 2000, 1000, 5000 lei

1017 JELES II	1	1740	2.52	1.38²	Sarajin	74	106
18 Curier	2	1780	52³	3.36⁴	Fischer	86	73
30 Parma	3	1700	52⁴	41⁴	Crotenco	29	29
31 Pacahantos	4	1780	52⁵	87⁸	Ghinea	56	40
1034 Giuditta		1800	53⁵	36	T. Marcenco	106	100
26 Lunțraș		1800	dep.	—	Dobrescu	24	28
907 Harry Piel		1740	oprit	—	A. Bota	24	28

1) Dist. p... mers neregulat
2) XI... I. Bugulescu

JELES II (Jeles și Rândunica) aparține d-lui ... și este antrenat de L. Grumăzescu.

Primă de crescător lei 800 d-nei At. Mărzescu.

Cotele: Tribună 74; 41, 36. Peluză 106; 25, 25:1...

Event: Tribună 275. Peluză 171:10 lei.

In timp ce Luntraș și Harry Piel galopează ... clanșarea benzilor, Parma, urmat de Jeles II ... Pacahantos trece în poziția a treia. Pe partea opusă ... II ajunge pe același plan cu Parma, iar Curier trece ... ia conducerea, cu trei lungimi, iar Parma este ... și Pacahantos, care însă galopează. Până la sosire, ... avantajul. In spatele lui, Curier depășește în ap... Parma, Pacahantos, revenind puternic, se apropie ... patrulea. Până la jumătate de lungime de Parma.

34. Premiul ARGHITA — Condiție (cat. 1/1...) (15,03) 8000, 2000, 1000, 500 lei

19 OSTAS	1	2180	3.41	1.41⁴	Pavlic		
22 Crăiasa	2	2120	45⁵	46⁴	A. Bota	403	304
22 Comoara	3	2120	46²	47	Fischer	47	38
2 Desiș	4	2140	47⁷	46⁴	Ghinea	56	50
22 Kirasa		2100	54	51⁴	Gaidaev	26	33
24 Lin		2100	56²	52⁸	Szabo	262	250
906 Cavaler		2180	oprit	—	Ilie Pe...	159	77

Strengar a fost retras cu învoirea d-lor Comis... La Pariul simplu și event s'au restituit mizele.

OSTAȘ (Ostap și Erzsok) aparține d-nei E. C... antrenat de M. Pavlic.

Cotele: Tribună 27; 20, 76. Peluză 29; 21, 62:1...

Lin păstrează conducerea pe primele sute de... peză și pentru scurt timp Kirasa rămâne în cap... de al doilea ocol, Crăiasa trece pe primul plan, u... și Ostaș. La a doua trecere prin fața tribunei, Cr... ea, iar Ostaș trece în frunte și se detașează, urm... moara și Desiș. Ordinea se menține neschimbată p... este trecută la intervale mari de acești cai.

35. Premiul ALBESTI — Ha... ca... (15,27) 8000, 2000, 1000, 500 lei

23 PETER GORDON	1	1760	2.59²	1.42²	Corol	53	57
24 Sorana	2	1760	3.00⁸	42²	Andreev...	134	123
28 Guy Worthy	3	1760	01⁴	42⁵	Ghinea	294	359
28 Fudul	4	1720	02²	46¹	Slobozenco	67	66
24 Elena		1740	02⁸	44⁸	Brănzeanu	415	393
28 Dudu Gordon		1780	02⁸	42²	Gaidaev	236	266
1008 Luna		1700	03⁴	47⁷	Tassopol	58	52
661 Peter Volo		1700	03⁷	48¹	Terehov	883	266
1036 Crai		1700	06⁸	49⁸	Craiinic	63	57
23 Va-ța		1760	00⁸	42³	Drăgotes...	45	39¹
1042 Valmaș		1700	18	56²	D. Pavel	3535	5325⁸
27 Bețiv		1800	oprit	—	Fischer	3125	106

1) II pt. g...
2) XI...

PETER GORDON (Gordon Peter și Princese Guid... I. Franc și este antrenat de S. Gorc...

Cotele: Tribună 34; 18, 40, 78. Peluză 57; 21, 3...

Luna ia conducerea imediat după darea plecăre... și Peter Volo, în timp ce Peter Gordon se apropi... tonul din frunte. Pe partea opusă tribunei, Crai ga... Gordon trece în poziția a doua, urmat de Va-ța... Worthy. In ultimul ocol, Peter Gordon ajunge ... pentru ca, imediat după intrarea în linia dreaptă... Pe ultimele sute de metri este atacat de Va-ța și So... peată fi ajuns. Prin distanțarea cpei Va-ța — pent... tate — locul al doilea este atribuit Soranei, care sosire de Guy Worthy și Fudul.

36. Premiul ARION — Condiție (cat. 1/10) (15,58) 12.000, 3700, 1500, 800 lei

994 GRUIA	1	2160	3,24⁵	1.34⁷	Andreyewsky	18	19
25 Pock	2	2160	24⁸	34⁸	Gaidaev	52	53
3 Jarvis	3	2140	25⁷	36¹	Ghinea	62	36
22 Ben Hur	4	2180	27⁸	35	Tassopol	319	354
20 Peceora		2140	27⁸	37	Fischer	40	57
29 Ierosca II		2180	31⁴	36⁸	Gram	318	265
1018 Cupidon		2180	36⁴	39⁵	Pavlic	182	241

GRUIA (Strolch și Grija) aparține Hergheliei Statului Ruseț... și este antrenat de A. Podoleacov.

Primă de crescător lei 1200 Herghelei Statului Ruseț...

Cotele: Tribună 19; 14, 20. Peluză 19; 18, 24:10 lei.

Event: Tribună 75. Peluză 53:10 lei.

Peceora se menține în fruntea plutonului până la intrarea în cel de al doilea ocol, unde Jarvis trece pe primul plan, iar Gruia se apropie, împreună cu Pock, de Peceora. La cea de a doua trecere prin fața tribunei, Pock galopează și rămâne al patrulea. Pe partea opusă tribunei Gruia trece de Peceora, iar Pock revine apropiindu-se de cei din frunte. In ultimul ocol, Gruia la cursa pe cont propriu. Pe linia dreaptă, Pock atacă pe Gruia, dar pe ultima sută de metri galopează fiind imitat și de Jarvis. Astfel Gruia trece primul linia sosirei.

37. Premiul ARPINO — Performanță (16,23) 8000, 2000, 1000, 500 lei

28 ZVON	1	2160	3.35⁴	1.39⁸	Fischer	58	37
2 Dor de Ducă	2	2100	cap	42⁸	Slobozenco	410	444
28 Taiș	3	2160	35⁵	40⁴	Pavlic	73	71
28 Pan Worthy	4	2120	41⁷	44⁴	Borisiac	42	52
2140 Harry Boy		2100	43	46²	Ghinea	24	24
24 Vrăjitor		2160	44	43⁷	Welch	87	96
1001 Dindia Lui		2100	46⁴	47⁹	Szabo	202	247¹
27 Sultana		2200	oprit	—	Zabellin	118	122⁸

1) VII pt. galopuri repetate
2) Pentru galop înainte

ZVON (Badea Petre și Zâma) aparține d-lor N. și P. Velluda și este antrenat de E. Fischer.

Primă de crescător lei 800 d-lui L. Roussel.

Cotele: Tribună 52; 17, 51, 25. Peluză 37; 21, 55, 20:10 lei.

Event: Tribună 76. Peluză 105:10 lei.

Harry Boy, talonat de Dor de Ducă, păstrează conducerea pe prima parte a parcursului în timp ce Zvon, după parcurgerea primilor sute de metri, trece pe planul al treilea. Pe a doua parte a parcursului, Harry Boy cedează și Dor de Ducă ia conducerea ostilităților urmat de Zvon. Tot în apropiere de ei. De îndată ce Dor de Ducă este atacat de Zvon și Taiș care se găsește pe același plan la o sută de metri de sosire. În ultimile fulcuri, Zvon obține un infim avantaj asupra lui Dor de Ducă, urmat la aceiaș interval de Taiș. Pan Worthy a ocupat locul al patrulea.

38. Premiul ASTORGA — Handicap (Repriza I-a) (16,46) 10.000, 3000, 1200, 800 lei

13 ROSALINDE	1	1760	2.46	1.34⁸	Fischer	49	63
30 Kamaa	2	1700	cap	37⁷	Grünwald	53	41
1040 Dolly Worthy	3	1700	46¹	37⁷	Corol	23	21
25 Bruma II	4	1720	46²	36⁸	Lucan	86	133
29 Torent		1740	49⁵	36⁹	Craiinic	253	146
29 Catinca		1720	49⁵	38⁴	Ghinea	89	136
25 Igor		1700	49⁸	39⁷	Gram	252	476
13 Hercegno		1760	49⁸	36⁵	Gaidaev	149	97
26 Venezzia		1740	oprit	—	Tr. Marcu	198	220

ROSALINDE (Gordon Peter și Rosemary) aparține d-lui Dr. I. Pantelimon și este antrenat de E. Fischer.

Cotele: Tribună 49; 13, 15, 13. Peluză 63; 17, 14, 14:10 lei.

Event: Tribună 268. Peluză 325:10 lei.

In timp ce Kamaa dă un scurt galop la plecare, Dolly Worthy ia conducerea, pentru ca după parcurgerea primei sute de metri, să fie prinsă de Kamaa. Pe al doilea plan urmau: Catinca, Venezia și Bruma II iar Rosalinde refăce treptat terenul. Pe partea opusă tribunei, Kamaa se detașează cu câteva lungimi, iar Catinca galopează, în timp ce Bruma II ajunge cap la cap cu Dolly Worthy, iar Rosalinde trece a patra. Pe linia dreaptă, Bruma II galopează, iar Kamaa este atacat de Dolly Worthy și Rosalinde. Intr'o sosire extrem de strânsă, Rosalinde dispune cu foarte puțin de Kamaa și Dolly Worthy. Bruma II a rămas a patra.

39. Premiul ASTORGA — Handicap (Repriza II-a) (17,10) 10.000, 3000, 1200, 800 lei

29 TALAZ	1	1740	2.46⁸	1.35⁷	Dumitrescu	107	73
13 Kismet	2	1720	47	37¹	Tassopol	88	61
29 Edith	3	1760	47⁴	35¹	Fischer	23	26
26 Selvezsz	4	1740	48³	36⁸	Ghinea	78	71
29 Pleava		1740	50⁸	38²	Dobrescu	79	102
26 Oszlany		1760	51¹	37³	Szabo	127	115
31 Dorna		1700	53	41⁸	Pavlic	41	43
1034 Lucifer II		1780	54	37⁸	A. Bota	232	484

TALAZ (Elector și Tisa) aparține d-lui P. Dumitrescu și este antrenat de C. Dumitrescu.

Cotele: Tribună 107; 22, 19, 13. Peluză 73; 16, 17, 14:10 lei.

Dorna pornește în frunte, urmată de Kismet, Talaz, Szelvesz și Edith. Pe partea opusă tribunei, Dorna este atacată de Kismet și Talaz, și galopează. In frunte rămâne Kismet, care însă este atacată pe linia dreaptă și întrecută de Talaz. Edith a ocupat locul al treilea precedând pe Szelvesz.

Hipice

● MARȚI are loc adunarea generală a asociației proprietarilor și crescătorilor de pur sânge la Grand Hotel, era 10 dimineața.

Ordinea de zi este următoarea:

1. Darea de seamă a Comitetului asupra activității și gestiunei pe anul trecut.
2. Alegerea comitetului și a cenzorilor.

● DAM mai jos cotele plătite la event:

La TRIBUNA:
Tufănica — Jelles II 275.
Ostaș — Gruia 75.
Gruia — Zvon 76.
Zvon—Rosalide 268.
La PELUZA:
Tufănica — Jelles II 171.
Ostaș — Gruia 53.
Gruia — Zvon 104.
Zvon — Rosalnde 325.

Mâine la Băneasa-Trap

Premiul Principatele Unite, o cursă interesantă

Alergări deschise. Concurenți numeroși. Anticipări

Ca de obiceiu, reuniunea de mâine dela Băneasa Trap beneficiază de un bun program. Variația curselor este un prim factor de reușită. In al doilea rând vom remarca marele număr al concurenților.

Proba capitală, premiul Principatele Unite a întrunit adeziunilor unora din trăpașii merituoși ai turfului nostru.

BANEASA-TRAP; Ziua VI-a Marți 24 Ianuarie 1939

Premiul ALMANSOR — Handicap — 13.000 lei

Parma	1700	0	Catinca	1700	Ghinea	0
Zalud	1720	A. Bota	Voevodul Tig.	1700	Grünvald	0
Zgomot	1720	Gaidaev	Giuditta	1720	T. Marcu	0
Luta	1720	Iurca	Cupidon	1720	Pavlic	0
G-ral Worthy	1740	Corol	Venezia	1720	T. Marcu	0
Bunel	1740	Dobrescu	Torent	1720	Crainic	0
Spic	1740	Gramm	Guard. Girl	1720	?	
Pikaver	1760	V. Lucan	Fama	1720	Ionescu B.	0
Domnica	1760	Borisiac	Szelvesz	1720	Ghinea	0
Leu	1760	Marcenco	Edith	1740	Fischer	0
Rugina	1780	Fischer	Luntraș	1740	?	
Dorna	1780	Pavlic	Herceagno	1740	Gaidaev	0
Pacahantos	1800	Ghinea	Oszlany	1740	Szabo	0
Coconaș	1820	0	Amsel	1740	Pavlic	0

Premiul AGIGEA — Condiție — 15.000 lei

Harry Piel	2140	0	Naplopo	1740	Dobrescu	0
Dorna	2140	0	Theodora	1760	Ionescu B.	0
Pacahantos	2160	?	Lucifer II	1760	0	
Curier	2160	0	Pai	1760	Ghinea	0
Rai	2180	Gaidaev	Anny Worthy	1760	Corol	0
Luntraș	2180	Dobrescu	Naverno	1760	0	
Eftin	2180	0	Nation	1760	0	
Coconaș	2180	0	Blondella	1760	T. Marcu	0
Brebenca	2200	x	Veraus	1780	Fischer	0
Bruma II	2200	V. Lucan	Campion	1800	N. Ionescu	0
Ninon	2200	0	Antrag	1800	Grünvald	0
Ieroșca II	2200	Slobozenco	**Pr. ADBELL TODDINGTON — Condiție — 15.000 lei**			
Viziru	2200	Fischer	Bruma II	2140	Lucan	0
Viitor	2220	Slobozenco	Cupidon	2140	0	
Havana	2260	0	Havana	2140	V. A-yevsky	0
Gruia	2280	0	Nation	2140	Gaidaev	0

Premiul APAHIDA — Record —

Sultana	1700	Zabellin	Jarvis	2140	Ghinea	0
Makrele	1700	Grünvald	Pock	2160	?	
Sultan II	1700	0	Viitor	2160	?	
Fava	1700	Drăgotescu	Kundry	2160	Ionescu B.	0
Bunel	1720	?	Ducesa	2160	0	
Handicap	1720	Borisiac	Ben Hur	2160	Tassopol	0
Peter Worthy	1740	D-ra Crist.	Coconaș	2160	0	
Igor	1740	Gramm	Primrose	2180	Marcu T.	0
Pacahantos	1760	0	Gruia	2180	0	
Voevodul Tig.	1760	0	Blondella	2200	0	
Torent	1760	?	**Premiul ARMENIS — Condiție — 15.000 lei**			
Guard Girl	1760	Fischer	Crai	1660	0	
Herceagno	1780	0	Cavaler	1680	N. Ionescu	0
Farao	1800	Slobozenco	Mohor	1700	Szabo	0

Premiul ALMAS — Handicap — 11.500 lei

Luna	2100	Tassopol	Ghimpa	1700	Slobozenco	0
Fudul	2120	Slobozenco	Arvuna	1700	Craiinic	0
Cavaler	2160	?	Vrăjitor	1700	Welch	0
Lancia	2160	Fischer	Bravo	1720	Grăjdănescu	0
Va-ța	2160	?	Pama	1720	0	
Pan Worthy	2160	Borisiac	Geisha	1720	V. A-sky	0
Guy Worthy	2160	Ghinea	Olenca	1760	Gaidaev	0
Dudu Gordon	2180	Gaidaev	Vuet	1760	Tassopol	0
Bețiv	2200	Crotenco	Handicap	1760	Borisiac	0
Zenit	2200	V. A-yevsky	Pinkerton	1780	Gramm	0
Tais	2220	Pavlic	Busuioc	1780	Ghinea	0
Puica	2240	D-ra Crist.	Lăcrămioara	2160	Crotenco	0
Pr. PRINCIPATELE UNITE — Handicap — 18.000 lei			Champion J.	1780	N. Ionescu	0
1700 Tassopol		Kismet	Pikaver	1800	0	
			Mura II	1800	Marcu	0
			Sorvaneț	1800	Borisiac	0
			Kamaa	1840	0	
			Bruma II	1860	Lucan	0
			Ninon	1880	Grünvald	0
			Talaz	1960	0	

Printre alții figurează Antrag, Voraus, Champion, Naverno, Anny Worthy, Theodora și Oszlany. Este în perspectivă o dispută pasionantă.

Premiul Agigea va fi disputat deasemeni de cai valoroși. Viziru, Viitor, Rai și Ninon vor face o cursă spectaculoasă.

In premiul Adbell Toddington găsim pe Kundry, Ben Hur, Havana, Pock, Cupidon și Jarvis. Adică elemente cu remarcabile state de servicii.

PREMIUL ALMANSOR

Bunel, General Worthy, Domnica și Pacahantos prezintă cele mai concludente titluri. Se anunță o luptă dârză între ei.

PREMIUL AGIGEA

Veleități au Viitor, Viziru, Ninon, Rai și Luntras. Dacă Rai ar fi bine, n'am ezita. A concurat însă modest în cursa de reintrare. Și așa păstrează o bună șansă.

PREMIUL APAHIDA

Din caii cari pleacă în primele rânduri se remarcă Makrele, Tava și Bunel.

Din fund Torent, Talaz și Farco.

Nouă ne-a plăcut cum s'a comportat Duminica trecută Farao. Va fi unul din concurenții de seamă.

PREMIUL ALMAS

Va-ța este recomandată de hârtie. Pentru amona lui Drăgotescu este însă foarte capricioasă. Galopează cu prea multă usurință. Bine plasați în cursă mai sunt Bețiv, Zenit și Fudul.

PREMIUL PRINCIPATELE UNITE

O admirabilă cursă. Voevodul Tigenilor, Torent, Cupidon, Fama. Anny Worthy și Voraus prezintă cele mai concludente titluri.

Greu de spus cine va câștiga.

PREMIUL ADBELL TODDINGTON

Havana are o bună situațiune în această alergare. Pock, care a vădit eri o frumoasă condiție, se anunță un redutabil adversar pentru fiica lui Texas.

Kundry și Nation de asemeni nu sunt afară din cursă.

PREMIUL ARMENIS

Bravo ne-a plăcut cum s'a comportat recent. Din partea lui se poate scompta un progres de formă. Mohor îi va fi un prețios auxiliar.

Surprize în cupele de iarnă

Telefon Club eliminat din cupa de basket N. și E. Grozăvescu

A început campionatul femenin de basket-ball

Campionatele de iarnă sunt în plină desfășurare.

Astfel, sala societății „Inainte" a găzduit ieri, în tot cursul zilei, matchuri de volley și basket.

Programul interesant și faptul că se inaugura campionatul femenin de basket-ball a atras foarte mulți spectatori.

Surpriza zilei a reușit-o V. S. C.-ul care a eliminat din cupa de basket-ball „N. și E. Grozăvescu" pe Telefon Club, una din cele mai bune echipe din țară.

Cealaltă surpriză a fost „opera" Avântului Sportiv, al cărui elan a reușit să smulgă un set C.F.R.-ului după un joc care a entuziasmat spectatorii.

In celelalte întâlniri s'au obținut rezultate normale.

Astfel, Venus se menține în primul loc al clasamentului în urma victoriei repurtate asupra Rahovei.

Telefon Club a dispus de un Vergu care s'a prezentat cu mult sub standardul său.

Sp. Studențesc a dispus de V.S.C. iar O.C.B. și-a întrerupt seria matchurilor nule reușind să învingă I. P. P-ul.

Atleții soc. „Inainte" sunt într'o formă impecabilă, fapt ce le-a permis ca ieri să obțină consecutiv. a doua victorie.

Viitorul a pierdut matchul cu Macaby numai datorită unei neglijențe condamnabile.

S'au înregistrat și trei rezultate de egalitate: Caraiman—A.S.A., V. Dacia-Miorița și Bonaparte — Radu Vodă.

In cupele rezervate „sexului frumos" favoriții au câștigat pe toată linia.

La basket femenin, inaugurarea ne-a adus surpriza unui forfait, acel al Caraimanului, cu toate că era... oarecum favorit al întâlnirei cu Hai-Hai.

Iată acum cum s'au desfășurat partidele:

CUPA FEMENINA VOLLEY

START CLUB—DELAVRANCEA 15—12, 15—5

După cum am prevăzut, Delavrancea s'a apărat cu multă îndârjire, silindu-le pe „startiste" să se întrebuințeze destul de serios, mai ales în primul set.

Invingătoarele au meritat victoria remarcându-se o frumoasă omogenitate între jucătoare.

Ioana Zlatcu, împreună cu Ana Negulescu de la Start și Leny Tomescu de la Delavrancea, sunt jucătoarele cari au reușit să se evidențieze.

SP. STUDENȚESC — MACABY (forfait) 15—0, 15—0

IUREȘ CLUB — MONITORUL OFICIAL 15—2, 15—3

Un match în care „vișiniile" au câștigat fără emoții și care ne-a permis să vedem că vacanța nu a alterat cu nimic jocul spectaculos al Iureșului, care este virtualmente finalist al cupei de iarnă.

Remarcăm pe Țuka Lazariade și Rigette Călciurescu dela Iureș iar dela Monitorul Oficial pe Ioana Banu.

AURORA — RADU VODĂ 15—5, 15—10

Radu Vodă nu a făcut altceva decât să confirme frumoasa impresie pe care a lăsat-o în ultima ieșire publică, practicând un joc foarte frumos.

Despre Aurora nu putem spune decât că a jucat ca întotdeauna: foarte bine, astfel că victoria e perfect meritată.

„Vedetele" în acest joc au fost Stella Bucșescu la Aurora și Mananți Bobeș cu Dida Plăvițescu la Radu Vodă.

CARAIMAN — V. DACIA 15—7, 15—2

Echipa „galbenilor" este încă mult prea tânără și deci lipsită de rutină pentru a emite pretenții în fața unei formații ca a Caraimanului.

Prin jocul practicat ne-a dovedit însă că jucătoarele au talent pentru a pretinde în viitor rezultate mai bune.

Din cele 11 jucătoare cari au evoluat eri, reținem pe Pușa Dâmboianu dela Caraiman și Mary Crișan dela Viforul Dacia.

E. F. A.—MIORIȚA, 15—8, 15—6

In formație incompletă E.F.A. a câștigat destul de ușor, căci Miorița nu este încă echipa care să amenințe o formație indiferent care ar fi, pentru simplul motiv că nu știu să servească.

S'au remarcat Mariana Comșnescu și M. Fesgian dela E.F.A., iar Lianda Popa a fost cea mai bună dela Miorița.

BASKET FEMENIN

AURORA—BONAPARTE 11—3 (6—3)

Inaugurarea campionatului femenin de basketball s'a făcut prin jocul dintre Aurora și Bonaparte, care era considerat pe drept cuvânt cel mai interesant.

Matchul a corespuns creditului ce i-a fost acordat reușind să mulțumească publicul prin dinamismul cu care sexul frumos și-au apărat culorile într'un match de basket care cere mult mai multe calități decât la volley.

După cum am spus, jocul a fost aprig disputat, victoria revenind până în cele din urmă Aurorei, ale cărei jucătoare știu să tragă mai bine la „coș".

Scorul final a fost de 11—3 iar la pauză învingătoarele conduceau cu 6—3.

Dintre jucătoare remarcăm tandemul de apărare pe care l-au format la învingătoare surorile Moscovici, precum și precizia liniei de atac formată din Stella Bucșescu, Berta Marcovici și Nacy Anastasiu.

La Bonaparte Nelly Tipărescu și Lullu Miclescu au fost cele mai bune.

SPORTUL STUDENȚESC—DELAVRANCEA 18—0 (8—0)

Scorul zilei l-a obținut însă Sportul Studențesc care a dispus cu 18—0, după ce la pauză conduceau cu 8—0, de Delavrancea. Această victorie instalează echipa Sp. Studențesc în primul loc din clasament.

Punctele au fost marcate de Marga Grigorescu (12), Dumitriu (4) și Rodica Riegler (2).

Dela Delavrancea Adriana Georgescu și Laura Săulescu au fost cele mai bune.

HAI-HAI — CARAIMAN 2—0 (forfait)

Surpriză a fost însă neprezentarea Caraimanului la jocul cu Hai-Hai. Conducătorii invocând scuza, pe care noi o considerăm deadreptul copilărească... că nu era anunțat matchul în ziare.

Arbitrul a dat însă forfait, iar Caraimanul a făcut contestație, care se va judeca Joi seara.

O. C. B.—I. P. P. 15—8 (15—8)

Insfârșit O. C. B-ul a scăpat de seria jocurilor nule, reușind să învingă echipa premilitarilor destul de ușor, cu toate că nu a prezentat cea mai bună formație.

Reținem dintre jucători pe Schlesinger dela O. C. B. și Drăghicescu dela I. P. P.

MACABY—VIITORUL 15—0 (15—0) (forfait)

INAINTE—M. OFICIAL 15—0 (15—1)

Proprietarii sălii au obținut o ușoară victorie, care vine să ne confirme progresul pe care l-a făcut. Monitorul Oficial nu a reușit să acumuleze în decursul celor două seturi decât un singur punct.

S'au evidențiat dela Inainte Anton Vetra și Anton Christea iar dela Monitorul Oficial numai Contz a mai „mișcat" ceva.

SPORTUL STUDENȚESC — V. S. C. 15—6 (15—10)

Un match foarte spectaculos a fost întâlnirea dintre foștii campioni naționali și talentata echipă a V. S. C.-ului.

Cu toate că scorul indică o superioritate netă din partea universitarilor, pe teren lucrurile s'au petrecut însă altfel, căci V. S. C-iștii s'au apărat cu multă îndârjire, mai ales în setul al doilea.

Fiind însă mai eficaci decât adversarii lor, jucătorii Sportului Studențesc și-au însușit pe merit jocul.

Cei mai buni au fost Danielescu, Rațiu și Teodoru dela studenți, iar dela V. S. C. Prunescu și Brătan.

PEBE—A. C. T 15—5 (15—2)

Pebeul, cu toate că nu este în cea mai bună formă, totuși a câștigat ușor, căci A. C. T-ul se prezintă foarte slab la volley, pe care îl practică în mod facultativ.

MIORIȚA—V. DACIA 15—17 (15—6)

Cu toate că era la un pas de victorie Miorița a trebuit să se mulțumească cu un rezultat de egalitate în matchul cu Viforul Dacia, de oarece jucătorii săi nu știu să depună efortul atunci când trebue.

Jocul nu a fost strâns decât în primul set, căci în cel de al doilea Miorița a câștigat ușor.

Dintre jucători reținem pe Eracle Lerescu dela Miorița și Ciulu Florea dela „galbeni".

BONAPARTE—RADU VODĂ 16—14 (14—16)

Deși a fost condusă în ambele seturi, în primul cu 10—0 iar în cel de-al doilea cu 12—7, Bonaparte a reușit să remonteze obținând un rezultat de egalitate după ce în prealabil erau la un pas de victorie.

Puțin ghinion și câteva greșeli au împiedicat pe „bonapartiști" să obțină două puncte în clasament.

Bebe Tipărescu și Vlad Sișești dela Bonaparte iar Iordăchescu și Vasile de la Radu Vodă au fost cei mai buni jucători.

TELEFOANE — VERGU 15—1 15—6

Campionii naționali au câștigat cu multă ușurință mai ales că Vergu nu prea a mers și oricât de bine ar fi jucat însă nu credem că ar fi putut împiedica victoria telefoniștilor.

S'a remarcat de la Telefon-Club Vârgolici iar de la Vergu: Covaci.

C. F. R. — AV. SPORTIV 15—12 5—15

Acest joc merită un singur calificativ acela de: minunat.

De altfel spectatorii au sesizat acest lucru contribuind la încurajarea ambelor echipe, majoritatea fiind de partea tinerilor „cantemiriști". Aceste simpatii s'au dovedit a fi perfect justificate căci deși șansele hârtiei erau de partea feroviarilor totuși Av. Sportiv nu s'a sfiit să „ciupească" un set.

După felul cum s'au desfășurat ostilitățile rezultatul de egalitate este real, cu toate că feroviarii susțin că dacă nu le-ar fi fost eliminat în cel de al doilea set un jucător și-ar fi însușit partida.

Acest rezultat excelent îl pune acum pe Avântul Sportiv în calitatea de a fi un periculos „out sider".

„Așii" acestui joc au fost Alexandrescu C.F.R., și Zamfirescu cu Demetriad la Av. Sportiv.

CARAIMAN — A. S. A. 11—12 10—15

Al treilea match nul s'a obținut la jocul dintre „arhitecți" și Caraiman.

Dealtfel ambele echipe nu au făcut altceva decât să confirme pronosticul nostru.

In primul set eficacitatea a fost de partea Caraimanului iar în cel de al doilea A. S. A., punându-se serios pe lucru, a reușit să obțină un rezultat de egalitate, rezultat care reușește să mulțumească ambele grupări.

S'au remarcat Stamatescu de la Caraiman și Bădescu de la A. S. A.

VENUS — RAHOVA 14—3 15—5

Pentru „leaderi" matchul cu Rahova nu a constituit decât un bun și util antrenament.

Deci o victorie în condițiuni normale.

AURORA — DELAVRANCEA 15—5 15—9

După un joc frumos Delavrancea a trebuit să cedeze Aurorei, diferența de categorii evidențiindu-se la acest joc.

Petreanu și Georgescu dela Aurora cu Rogoz și Pletosu de la Delavrancea au fost cei mai buni jucători.

BASKET

V. S. C. A ELIMINAT TELEFON CLUB CU 24—22 (5—6)

Cea mai mare surpriză a cupelor de iarnă s'a întâmplat în ultimul joc al zilei când V. S. C.-ul a reușit după un joc în care a luptat cu mult elan să învingă și să elimine tot odată din Cupă pe Telefon Club.

După ce erau conduși la pauză cu 6—5, V.S.C.-iștii au avut o revenire foarte frumoasă, reușind să conducă la un moment dat cu 24—15. De la acest scor se retrag în apărare o tactică care era cât paci să-i coste victoria obținută cu atâta trudă, căci telefoniștii reușesc să se apropie până la 22—24 când arbitrul — mai slab ca deobicei — a fluerat sfârșitul partidei.

S'au remarcat Sultănescu și Prunescu de la V.S.C., și Vârgolici de la Telefoane.

In general o zi cu matchuri spectaculoase care a contribuit la câștigarea de noui spectatori ai acestor sporturi care reușesc să se afirme pe zi ce trece.

R. Florian

CLASAMENTELE CUPELOR DE IARNA

SERIA I-a

Iureș Club	5	4	1	0	9:1=9	p.
Vergu	5	2	1	2	5:5=5	p.
Hai Hai	3	2	0	1	4:2=4	p.
Sp. Studențesc	3	1	2	0	4:2=4	p.
Macabi	4	2	0	2	4:4=4	p.
M. Oficial	4	1	0	3	2:6=2	p.
Bonaparte	4	0	0	4	0:8=0	p.

SERIA II-a

Aurora	5	5	0	0	10:0=10	p.
Caraiman	5	3	1	1	7:3=7	p.
Start Club	5	3	1	1	7:3=7	p.
Delavrancea	5	1	2	2	4:6=4	p.
E. F. A.	5	2	0	3	4:6=4	p.
Miorița	4	1	1	2	3:5=3	p.
Radu Vodă	5	1	1	3	3:7=3	p.
V. Dacia	4	0	0	4	0:8=0	p.

CUPA „INAINTE"

SERIA I-a

Venus	5	5	0	0	10:0=10	p.
Sp. Stud	5	5	0	0	10:0=10	p.
Macabi	5	4	0	1	8:2= 8	p.
Viitorul	5	3	1	1	7:3= 7	p.
V. S. C.	5	2	1	2	5:5=5	p.
Caraiman	5	2	1	2	5:5= 5	p.
Inainte	5	2	0	3	4:6= 4	p.
A. S. A.	5	1	1	3	3:7= 3	p.
Miorița	5	1	0	4	2:8= 2	p.
M. Oficial	5	1	0	4	2:8= 2	p.
V. Dacia	5	0	1	4	1:9= 1	p.
Rahova	5	0	1	4	1:9= 1	p.

SERIA II-a

Av. Sportiv	5	4	1	0	9:1=9	p.
Telefon Club	5	4	0	1	8:2=8	p.
Aurora	5	4	0	1	8:2=8	p.
C. F. R.	5	3	1	1	7:3=7	p.
Vergu	5	3	1	1	7:3=7	p.
O. C. B.	5	1	4	0	6:4=6	p.
Pebe	5	1	2	2	4:6=4	p.
Bonaparte	5	1	1	3	3:7=3	p.
Radu Vodă	5	0	3	2	3:7=3	p.
A. C. T.	5	1	0	4	2:8=2	p.
Delavrancea	5	0	2	3	2:8=2	p.
I. P. S. P. B.	5	0	1	4	1:9=1	p.

BASKET-BALL FEMENIN

Sp. Studenț.	1	1	0	0	18:0=2	p.
Aurora	1	1	0	0	11:3=2	p.
Hai-Hai	1	1	0	0	2:0=2	p.
Start-Club	0	0	0	0	0:0=0	p.
Vergu	0	0	0	0	0:0=0	p.
Vif. Dacia	0	0	0	0	0:0=0	p.
Caraiman	1	0	0	1	0:2=0	p.
Bonaparte	1	0	0	1	3:11=0	p.
Delavrancea	1	0	0	1	0:18=0	p.

Citiți în colecția „Universul Literar"

„Scrisoarea de dragoste"

roman de MIHAIL DRUMEȘ,

unul din talentele cele mai personale care s'au afirmat în ultimii ani, în literatura noastră. Veți găsi în „Scrisoarea de dragoste" aceleași calități de vigoare a expresiei și finețe a pătrunderii psihologice, care au adus anul trecut, romanului „Invitația la dans", un succes răsunător.

Tipărită în admirabile condițiuni tehnice, cartea se vinde la toate librăriile, cu 65 lei.

SPORTURI DE IARNA

„Cel mai târziu la 1 Februarie vom pleca la St. Moritz", ne-au declarat ing. Frim și Florescu, aseară

Deci plecarea lt. Budișteanu nu mai poate fi pusă oficial în discuție

Echipa col. Mihail va pleca astă-seară spre Cortina D'Ampezzo

Asupra participării României la campionatele mondiale de bobsleigh pentru două persoane cari se vor disputa anul acesta la St. Moritz în zilele de 6 și 9 Februarie au circulat mai multe versiuni.

S'a spus astfel că, ar urma ca deplasarea în Elveția să fie făcută și de un echipaj compus din locot. Budișteanu și Tită Rădulescu, echipaj care, în mod normal, nu poate emite primele pretenții.

Spre a pune lucrurile la punct vom arăta aici că la această soluție ar rămâne să se recurgă în cazul când celelalte formații indicate să se deplaseze s'ar găsi în imposibilitate să facă acest lucru.

ALEXANDRU FRIM ȘI NICOLAE FLORESCU SUNT PROTAGONIȘTII

După competițiunile desfășurate la Sinaia, federația română de specialitate a purces la selecționarea echipelor ce urmează să reprezinte România în întrecerile mondiale de bobsleigh.

Astfel, pentru bob-urile de patru persoane fuseseră desemnate echipele conduse de col. Mihail și căp. Pavlovski, iar pentru bob-ul de două persoane au fost aleși Alexandru Frim și ing. Nicolae Florescu.

Deci, protagoniștii români la competițiunea ce se va desfășura la St. Moritz sunt ultimii doi citați.

Dat fiindcă ni s'au părut curioase afirmațiunile unui informator înzestrat cu oarecari calități oficiale, referitor la participarea la campionatele mondiale dela St. Moritz, am cerut ieri relații și precizări, d-lui col. Horia Roman, președintele federației române de bobsleigh și toboganing.

D-sa ne-a comunicat că echipajul lt. Budișteanu-Tită Rădulescu nu va face deplasarea decât în cazul când nici una din celelalte echipe, mai calificate, nu ar putea să plece.

O VIZITA OPORTUNA

O fericită coincidență a făcut ca, tot aseară, să primim și vizita celor doi protagoniști ai bob-ului de două persoane, Alexandru Frim și ing. Nicolae Florescu.

„Ne pregătim de plecare — ne-au comunicat ei. Vom părăsi țara peste câteva zile și în cel mai rău caz, la 1 Februarie.

Vom avea suficient timp de antrenament și sperăm că vom putea să ne prezentăm în campionat într'o formă foarte bună'.

Deci, asupra participării României la campionatul mondial al bob-urilor de două persoane nu mai încape nici o îndoială.

Și, trebue remarcat, pereche care ne va reprezenta este tot ce putem arunca, mai bun, în luptă.

In ce privește participarea noastră la campionatul mondial al bob-urilor de patru persoane, col. Mihail și echipa ministerului înzestrării armatei au primit dificila misiune de a ne reprezenta.

Cum acest campionat se va disputa în zilele de 28 și 29 Ianuarie, la Corina D'Ampezzo, echipa condusă de col. Mihail urmează să părăsească astăseară Capitala.

Sp. Studențesc și Metropola

susțin astă-seară ultimul match din turul campionatului de hockey

Ultimul match din turul campionatului regional se va disputa astăseară între Sportul Studențesc și Metropola.

Ambele formații emit pretențiuni serioase pentru locul 2, fiind de forțe egale, astfel că întâlnirea se anunță echilibrată și foarte disputată.

Vor conduce d-nii Lupu și Welter următoarele formații:

SP. STUDENȚESC: Iliescu-Costescu, Căpitănescu-Grecescu, Cosman, Parteniu-Roșu, Smerecinski, Brezeanu

METROPOLA: Georgescu-Tudor Ioan, Havalat-Vasilichian, Feraru, T. Rădulescu (Presser).

Jocul începe la ora 22.

Dela 2200 m. se va da plecarea în cursa de coborîre a campionatului național de ski

La câteva zile de naționale. Împărțirea concurenților pe categorii.

De campionatele naționale de ski nu ne mai despart decât puține zile și în vederea marei competițiuni care va strânge pe crestele Bucegilor, Bușteni și la Bonloc pe cei mai buni skieuri români, se fac pregătiri intense.

Concurenții se antrenează intens iar oficialitățile sunt preocupate de organizarea concursurilor care după cum se știe necesită o atentă și îndelungată pregătire.

IMPARȚIREA PE CATEGORII

In conformitate cu regulamentul concursurilor, concurenții sunt împărțiți în următoarele categorii:

1. Juniori, 18—21 ani;
2. Seniori A, 21—32 ani împărțiți în două clase: clasa I: cei cari au întrunit nota 450 la sărituri și fond; cei cari au obținut nota 125 la bobărie și slalom.

Clasa II-a: cei cari nu au întrunit acest punctaj;

3. Seniori B, skieurii între 32—40 ani;
4. Seniori C, peste 40 ani;
5. Doamne clasa I care au obținut nota 125 și clasa II-a celelalte doamne,

MIERCURI SE INCHID INSCRIERILE

Așa după cum am anunțat înscrierile se primesc până Miercuri 25 Ianuarie ora 11 la sediul Federației române de ski, 33 str. Gogu Cantacuzino.

SKIEURII I. A. R.-ULUI IN PLIN ANTRENAMENT

Grație bunăvoinței direcțiunei fabricei I. A. R. echipa de sky a I. A. R.-ului compusă din 12 tineri, având în frunte pe excelentul Toma Bobescu, se găsește în plin antrenament în masivul Bucegi, pregătindu-se în vederea naționalelor.

CONCURSURILE DELA PREJBA IN VEDEREA NAȚIONALELOR

Concursurile cluburilor germane cari se dispută astăzi și mâine la Prejba vor constitui o selecțiune a membrilor societăților: H. S. K., K. S. V. și D. S. C. B. în vederea naționalelor.

T. C. R. și S. C. B. LA VARFUL CU DOR

Membrii cluburilor T. C. R. și S. C. B. se găsesc, de Sâmbătă, la Vârful cu Dor, antrenându-se intens în vederea naționalelor care încep Duminică prin disputarea cursei de coborâre.

Venus, în mare formă a sdrobit Gloria cu 9:0 (4:0, 4:0, 1:0)

In fața unei asistențe de peste 1500 de spectatori, s'a desfășurat aseară la Otetelesanu matchul de hockey dintre Venus și Gloria.

Venus a câștigat cu 9:0 (4:0, 4:0, 1:0), fără să se întrebuințeze prea mult.

Cu acest match, învingătorii au terminat turul campionatului regional.

Matchurile susținute în ultima vreme au folosit pe semne foarte mult „negrilor". Aseară am constatat — mai ales în repriza secundă — că la nevoie Venus știe să joace impecabil si aceasta mulțumită unor jucători cum sunt Florin Popescu, Florică Marinescu, Bărbulescu etc.

Gloria ni se pare mai slabă după fiecare match. Jucătorii „galben-albaștri" se demoralizează foarte repede. E suficient ca adversarul să marcheze un goal, ca Gloria să nu mai existe pe teren.

JOCUL

La începutul matchului un shot tras de Pascu se lovește de un apărător al Gloriei și intră în poartă (1:0).

Nu trec decât câteva minute și Florin Popescu, nemarcat în fața porții, înscrie din apropiere (2:0). Pascu mărește avantajul ca apoi Florin Popescu să stabilească scorul reprizei.

La reluare Bărbulescu marchează al cincilea goal, iar Pascu îl imită (6:0). Florin Popescu trece prin toată apărarea adversă și obține al șaptelea goal.

Urmează cel mai frumos goal al matchului. Florică Marinescu contraatacă în stilul celui mai autentic canadian și după un frumos schimb de passe cu Slovenz, marchează (8:0).

In ultima repriză Venus nu i-a jocul în serios, totuși este mereu numai în fața porții adverse. Gall trece prin toată echipa Gloriei, driblează și pe portar însă nu găsește poarta. In sfârșit după schimbarea terenurilor Marinescu pătrunde în forță și înscrie al nouălea și ultimul goal pentru Venus.

S'au remarcat dela învingători Florin Popescu — excelent în special în repriza secundă — Marinescu, Gall, Bărbulescu și Pascu.

La Gloria doar Munteanu și Bolintineanu au contat.

Au condus d-nii Victor Tănase și Welter următoarele formații:

VENUS: Hartel — Gall, Florică Marinescu — Bărbulescu, Popescu, Slovenz (Pascu).

GLORIA: Marinescu — Bolintineanu, Munteanu — Bucșa, Berești eanu, Binder — Păcuraru, Bălănescu, Predescu.

CLASAMENTUL

In urma acestui rezultat clasamentul campionatului regional se prezintă astfel:

Venus	**3**	**3**	**0**	**0**	**19: 1=6 p.**
Sp. Stud.	**2**	**1**	**0**	**1**	**5: 1=2 p.**
Metropola	**2**	**1**	**0**	**1**	**3: 6=2 p.**
Gloria	**3**	**0**	**0**	**3**	**2:16=0 p.**

De dincolo de granițe

Garmisch - Partenkirchen, 22. — **Campionatul de patinaj figuri pentru juniori, disputat în localitate s'a soldat cu următorul rezultat:**

1. Rada (Viena) 312.5 pct. (5), 2. Hellmut May (Viena) 301.3 puncte (10), 3. Sadelek (Praga) 283.8 puncte (16).

*

Oslo, 22. — *Azi s'au disputat aci concursurile de patinaj viteză, pentru selecționarea concurenților, cari vor reprezinta Norvegia la campionatele europene și mondiale.*

Concursurile s'au desfășurat într'un timp nefavorabil și pe un teren moale.

Rezultatele concursului sunt:

500 m.: 1. Krog 44,8 sec. 2. Engnestagen 45 sec. 3. Myhre 45,3 s. 4. Bersinsch (Letonia) 45,3 s.

3000 m.: 1. Bersinsch 5 min 11,9 sec. 2. Wangberg 5 min. 13,8 sec. 3. Mathiesen 5 min 14 sec.

*

Oslo, 22. — Azi s'a terminat concursul internațional de patinaj viteză, înregistrând următoarele rezultate:

1500 m.: 1. Bersinsch (Letonia) 2 min. 22,7 sec. 2. Krog (Norvegia) 2 min. 23,7 sec.

5000 m.: 1. Wangberg (Norvegia) 8 min. 39,3 sec. 2. Bersinsch 8 min. 43,1 sec.

Clasament final: 1. Bersinsch 197,160 puncte. 2. Wangberg 199,863 puncte. 3. Haraldsen 200,243 puncte.

*

New York, 22. — Pe terenul olimpic dela Lake Placid (Mount van Hoevenberg) s'a disputat ieri campionatul american de boburi pentru două persoane.

Titlul a fost câștigat de Ivan Brown — Alan Washbond, campioni olimpici din 1936 dela Garmisch Partenkirchen, cu timpul: 5 min. 3 5secunde.

*

Berlin, 22. — Aseară a avut loc pe terenul Palatului Sporturilor un match internațional de hockey pe ghiață, în care echipa selecționată a orașului Kattovice a învins echipa Brandenburg cu 3:0 (1:0, 2:0, 0:0).

H. C. Davos a câștigat campionatul de hockey al Elveției

Zürich, 22. — Finala campionatului de hockey pe ghiață al Elveției disputată azi, a revenit lui HC. Davos care a învins pe Berner Schlittschuhclub cu 3:1.

Mureșul - C. S. Ciuc 2-1 (1-0, 0-0, 1-0)

Miercurea Ciuc 22 (prin telefon). — **In cadrul campionatului de hockey al „Ligii de Centru" s'a disputat astăzi în orașul nostru partida dintre echipele Mureșul și C. S. Ciuc.**

Importanța partidei a avut darul să atragă o numeroasă asistență, care a urmărit cu atenție fazele acestui joc.

După o luptă strânsă și frumoasă, Mureșul a învins cu 2—0.

Rezultatul a surprins întreaga asistență deoarece C. S. Ciuc este greu de învins pe teren propriu. In acest match, însă, Mureșul a meritat cu prisosință victoria.

ATLETISM

Adunarea generală
a federației române de atletism
Opt cluburi au fost prezente la desbaterile de ieri. Noul comitet de conducere al atletismului. Filmul adunării

In sala de consiliu a U. F. S. R-ului s'a desfășurat ieri adunarea generală a federației române de atletism.

Adunarea a fost caracterizată printr'o totală indiferență a cluburilor din provincie, fapt care, dacă pentru unii a putut trece neobservat, pe noi nu se poate să nu ne impresioneze.

Este greu să înțelegem ori câte motive s'ar invoca și ori cât de plauzibile ar fi ele, ca, la o adunare generală, să participe, din cele o sută de cluburi, câte sunt afiliate, numai opt.

Această indiferență caracterizează de altfel de câțiva ani adunările F. R. A.-ului; într'adevăr, în 1937 au fost prezente 22 cluburi, în 1938, 12 cluburi iar în 1939 numai 8 cluburi.

Se desprinde clar că, pe an ce trece, reprezentanții cluburilor ignorează adunările generale. Nu știm care ar putea fi motivele. Nu cumva activitatea conducătorilor dela București nu-i pe placul provinciei?

Ori care ar fi motivul, noul comitet federal are datoria să limpezească această chestiune, pentrucă este greu de înțeles ca, la o dată atât de importantă pentru atletismul românesc, cluburile și conducătorii atletismului provincial să lipsească.

DEZBATERILE ADUNĂRII

Adunarea generală se deschide la ora 10 dim. sub președinția d-lui Ioan Cămărășescu, fost ministru, președintele F.R.A.

Luând cuvântul, d-sa începe prin a omagia pe M. S. Regele Carol II-lea care întotdeauna a avut pentru atletismul românesc cel mai larg spirit de înțelegere.

Adunarea în picioare aclamă.

Continuând, d. Cămărășescu spune că este pentru prima dată când la masa biroului federal lipsește populara figură a răposatului inginer Nae Mărăscu, omul care a adus atletismului în mod absolut desinteresat, atâtea servicii.

Adunarea păstrează câteva clipe de tăcere în amintirea aceluia care a fost Nae Mărăscu.

Aduce deasemenea salutul său cordial și deferent d-lui col. adj. Teofil Sidorovici, comandantul Străjii Țării, pentru sprijinul dat în trecut și pe care îl așteaptă și în viitor.

Se dă citire și se expediază, apoi, următoarele telegrame:

MAJESTAȚII SALE REGELUI CAROL II
București

Membrii adunării generale ordinare a Federației Române de Atletism, ținută astăzi, îndreaptă gândul lor spre Majestatea Voastră, rugând-O respectuos să binevoiască a primi încredințarea nețărmuritului lor devotament cu strigătul pornit din adâncul inimii lor pentru Majestatea Voastră.

Să trăiască ! Să trăiască ! Să trăiască !

Președintele F. R. A.,
ION CAMARAȘESCU

*

D-lui
Maior TEOFIL SIDOROVICI
Comandantul „Străjii Țării"
București

Membrii adunării generale ordinare a Federației Române de Atletism ținută astăzi îndreaptă gândul lor deferent către d-voastră și vă roagă să binevoiți a primi încredințarea sentimentelor lor cele mai devotate.

Președintele F. R. A.,
ION CAMARAȘESCU

APELUL CLUBURILOR

După cuvântul de deschidere al d-lui Ion Cămărășescu, se face apelul cluburilor prezente la adunare, la care răspund numai opt și anume : Armin-*Sibiu prin d. av. Sontag,* Viforul Dacia *prin d.* Petre Fesce, Astra-*București prin* d. Anastasiu, C.F.R. *prin d.* Paraschivescu, Gloria C. F. R. *Galați prin d. ing.* Lăzărescu. Stadiul Român *prin d.* Virgil Ion, Venus *prin d.* Ioan Baicu și Astra *Brașov prin d.* Eug. Stoian.

Comisia verificatoare a procurilor arată că Victoria a prezentat procura, dar neachitând cotizația, conform statutelor, nu poate fi admisă.

Clubul Victoria, prin reprezentantul ei, arată că va plăti viitor și în consecință cere admiterea. Adunarea respinge. La fel se proceda și cu clubul C.A.O.

CITIREA DARII DE SEAMA A ACTIVITAȚII PE ANUL TRECUT

D. secretar general al F.R.A. a dat apoi cetire dării de seamă a activității atletice pe anul trecut.

Am ascultat și noi această dare de seamă dar, drept să mărturisim, din toată expunerea d-sale am desprins doar cuvinte mari pentru viitor și foarte puțin despre activitatea trecută a atletismului românesc.

Fusesem învățați astfel ca o dare de seamă a activității trecute să fie oglinda unei activități.

DISCUȚIA GENERALA

D. Ioan Cămărășescu întregește raportul prezentat de d. Schmettau — era și cazul — mulțumind tuturor conducătorilor de ligi, cluburi și în deosebi d-lui col. Panaitiu pentru concursul dat.

Are deasemenea cuvinte elogioase pentru colaboratorii săi apropiați, membrii biroului federal.

D. ing. *Lăzărescu,* luând cuvântul, arată că-l nemulțumește raportul d-lui secretar general. In continuare d-sa arată ca împărțirea materialelor sportive la cluburi a fost inechitabilă. Cere ca acest desiderat al cluburilor năpăstuite să fie ascultat.

D. *Virgil Ion* face observațiuni tot asupra dării de seamă și critică activitatea birocratică a F.R.A. care a cauzat multe nemulțumiri printre cluburile din provincie.

Constată că prezența cluburilor la adunarea generală este prea unică, ceiace marchează un desinteres din partea celor din provincie.

Cere ca pe viitor F.R.A. să-și intensifice activitatea nu pentru a creia campioni și recorduri, ci pentru a creia atleți.

Răspunde d. *Ion Cămărășescu,* care arată că pentru viitorul sezon atletic se pregătește un laborios plan de luptă, la care vor colabora străjeria și premilităria, cei doi factori cari singuri pot promova mai eficace atletismul în mase.

Cu concursul acestora se va putea realiza mai mult ca nici când.

GESTIUNEA FINANCIARA

D. *Brănișteanu, membru în comisia de cenzori, citește raportul cenzorilor.*

Luându-se în discuție, d. Virgil Ion arată că suma cheltuielilor de cancelarie este prea exagerată. Deasemenea fac observații d. ing. Lăzărescu și d. Sontag.

Adunarea aprobă gestiunea.

In continuare se ia în discuție fixarea cotizațiilor.

D. Ion Baicu, casierul federației, arată că secretariatul general nu are o listă a cluburilor și deci nu poate urmări pe cele cari nu și-au achitat cotizațiile.

Adunarea admite ca toate cluburile în restanță cu plata cotizațiilor să fie păsuite încă 6 luni, iar pentru grupările noi se hotărăște o scutire pentru primul an ca stimulent.

ALEGEREA NOILOR MEMBRI IN COMITET

Adunarea purcede apoi la alegerea prin vot secret a celor cinci membri aleși din comitet.

După votare, despuierea scrutinului arată rezultatul V. Braida, 12 voturi ing. Lăzărescu, 11 voturi, Eug. Stoian, 11 voturi, ing. Filitti, 9 voturi, Ianculescu, 9 voturi, C. Leoveanu, 9 voturi, König 7 voturi și Anastasiu 3 voturi.

Pentru locul 4 și 5 fiind balotaj între d-nii ing. Filitti, C. Leoveanu și Ianculescu, se face o votare din nou fiind aleși d-nii ing. Filitti și Ianculescu.

Aleși în comitet: V. Braida, ing. Lăzărescu, Eug. Stoian, ing. Filitti și Ianculescu.

Cenzori au fost aleși d-nii: Stanciu, Brănișteanu și P. Georgescu, supleanți d-nii: Beju, Manolescu și Camil Ion.

IMPARȚIREA PREMIILOR CAMPIONILOR DIN ANUL TRECUT

Am fi vrut — dealtfel acest lucru l-a observat și adunarea — ca darea de seamă a d-lui Rudy Schmettau să ne înfățișeze cât mai „în extenso" tot ce s'a lucrat în sezonul trecut, rezultatele materiale și morale, pe cari le-a cules atletismul românesc în anul atletic expirat, date statistice grafice, tablouri comparative și altele, din care adunarea generală să se fi putut edifica complet asupra activității F. R. A.

Iată ce ar fi fost de dorit să prezinte d. Schmettau în locul causeriei de eri.

Operația s'a făcut mai repede decât s'ar crede.

Puțini atleți au fost dornici să-și primească personal răsplata muncii lor.

Reprezentanții cluburilor au făcut-o în locul lor.

După consumarea acestei solemnități, d. Ion Cămărășescu ridică ședința la ora 13.

C. C.

TENNIS

Știri

VINES l-a învins la Minneapolis pe Budge cu 2:6, 6:2, 6:4.

Bilanțul turneului este deci 4: 4.

*

ECHIPA Angliei în turneu în Africa de Sud a debutat printr'un eșec, fiind învinsă cu 4:3.

Sud-africanul Mylne l-a învins pe Filby cu 6:2, 2:6, 6:3, iar d-ra Sa:unders a fost învinsă de o necunoscută cu 6:3, 6:4.

*

In finala turneului dela Orlanda (Florida) Sabin Wayne a obținut o surprinzătoare victorie asupra lui Gene Mako.

Scorul: 8:6, 4:6, 6:3, 2:6, 6:4.

E interesant de relevat că în timp ce Mako este clasat la locul trei pe tabela americană, Wayne nici nu figurează printre primii zeze.

*

CAMPIONATELE de tennis ale Germaniei pe teren acoperit au început Marți la Brema.

Printre rezultatele mai importante sunt următoarele :

Rinde (Norv.) b. Metaxa 7:5, 4:6, 6:3!!, Menzel b. Kulenkampff 7:5, 6:2; Dallos (Ung.) b. Stingl (Germ.) 6:1, 11:9; Menzel b. Petö (Ung.) 7:5, 6:0.

Sporturi mecanice

„Asociația română a motocicliștilor alergători" a avut eri adunarea generală

Adunarea generală a grupării A. R. M. A. s'a ținut ieri dimineață în prezența a 25 membri.

Raportul activității sportive a acestei asociații este cum nu se poate mai merituos întrucât pe lângă organizările proprii — cari au repurtat succese remarcate la timpul lor — membrii A. R. M. A.-ei au susținut toate concursurile interclub din sezonul trecut.

Câteva cifre rezumă această participare impresionantă la activitatea sportivă motociclistă dela noi din țară; astfel la concursurile din 1938 au fost:

179 înscriși — 79 A.R.M.A. — 44%.

155 partanți — 71 A.R.M.A. — 46%.

120 clasați — 59 A.R.M.A. — 49,2%.

27 locuri întâi, 12 A.R.M.A.

Din totalul de 54 licențe de concurent eliberate de federație, 27 sunt ale membrilor A.R.M.A..

Calitativ deasemeni A. R. M. A. cucerește prin Otto Pfennings, campionatul național al curselor de coastă, categoria ataș, iar prin Dan Tatușescu, titlul corespunzător al categoriei motocicletelor de sport; în fine Nic. Niculici — animator al multor curse din sezonul trecut și recordman al coastei Sinaia — este al II-lea în campionatul național absolut.

Deasemeni A.R.M.A. păstrează toate recordurile curselor de coastă cat. ataș (B. B. Assan) și trei din patru titluri naționale pe kilometrul lansat.

Procedându-se la alegerea noului comitet, votul a desemnat pe următorii d-ni: președinte: d. chestor Paximade, sub rezerva aprobării de către d-sa; membri: av. Ion Panaitescu, Otto Pfennings, Ion Șalaru, Radu Nasta, A. Loiso, A. Mayer, Dan Tatușescu, W. Markert, Radu Tatușescu.

Cenzori d-nii: M. D. Pasalega, N. Ottetelișanu, S. Jurim și V. Petrescu.

ROȚI ȘI PEDALE

Excelentul alergător Constantin Tudose își va serba, Duminică 29 Ianuarie, cununia religioasă cu d-ra Lenuța Dăncescu.

Nuni vor fi: d-na Elena general Tătaru și d. avocat Dinu Dobrescu, fostul președinte al grupării „Principele Nicolae".

*

Intr'un număr trecut am publicat, cu prilejul transformării asoc. „Principele Nicolae" în grupare polisportivă, că formația ciclistă s'a desființat.

In realitate însă gruparea ciclistă nu s'a desființat ci ea continuă să se considere retrasă din „F.R.S.C.".

*

N. I. Țapu profitând de zilele frumoase de săptămâna trecută, a făcut câteva mici promenade velocipedice — ca să.. mai ia aer, — pretextă el.

N. R. Ca să-și prepare forma, — credem noi, căci asta este realitatea și apoi îl știm noi „câte parale îi face pielea" acestui „vulpoi bătrân" al pedalei.

*

Pentru 1939, se vorbește că „Metropola" va fixa în curând un program de mari realizări.

Așteptăm.

*

Din echipa „Metropolei" a actualului sezon va face parte și N. Dobrin, care a... „șomat" voluntar un an de zile.

Până la începerea antrenamentului, care se va produce către sfârșitul lui Februarie, Dobrin a început să se gândească serios de pe acum la sezonul pe care-l va face.

Astfel e... polisportiv: asistă la matchuri de hockey, de box, volley, etc., iar pentru antrenament face lungi curse cu... tramvaiul.

Și ca să-și menție forma ia.. corespondență.

Rugby

Din grămadă...

SPORTUL STUDENȚESC LA ANTRENAMENT

Eri pe terenul dela șosea gruparea alb negrilor a susținut un nou an prin antrenament.

In afară de majoritatea jucătorilor de onoare au mai luat parte câțiva dela categoria II-a.

Deasemenea au mai fost văzuți și câțiva tineri dela T. C. R. în frunte cu Tășanu. După un ușor antrenament de condiție s'a jucat la două buturi.

Au arătat o frumoasă condiție : Sadoveanu, Damian, Dnescu, Andrieș, Țaranu și Pârcălăbescu.

Viitorul antrenament va avea loc aMrți la ora 15 pe acelaș teren.

C. SADOVEANU CAPITAN AL ECHIPEI DE ONOARE A GRUPĂRII UNIVERSITARE

Pentru desemnarea căpitanului echipei de onoare, comitetul seciței sportului studențesc a adunat jucătorii cari, prin vot secret, au ales pe excelentul produs al rugbyului englezesc : Ciocănică Sadoveanu.

Prin aceasta s'a remarcat o chestiune care părea să nu se mai termine.

ASTĂSEARA BIROUL REGIONAL ȚINE ȘEDINȚA

Astăseară în localul F. R. R.-lui din str. Cantacuzino biroul regional ține o interesantă ședință.

Sunt convocați d-nii : R. Vizante, C. Begiu, N. Makarovici, C. Ion și B. Ocheșeanu,

Campionatele amatoare de box ale regiunii Muntenia s'a sfârșit

Disputate în bune condițiuni, cele cinci renniuni au dat campioni autentici și au scos la iveală calitățile de bună organizare ale grupării A. C. T.

Campionatele amatoare de box ale regiunii Muntenia au avut anul acesta norocul unei zodii bune.

Bine organizate, s'au desfășurat normal, dând rezultate în bună parte exacte

Singura latură tristă a fost aceea a judecătorilor, cari au dat unele decizii nedrepte în fazele preliminarii.

Nu s'ar putea spune însă că rezultatele finale au fost — prin aceasta — eronate.

In general elementele bine dotate au reușit să meargă până la sfârșit, văzându-și încoronate stăruința, talentul și sportivitatea prin titlul de campion regional.

De remarcat că în bună măsură au izbândit tot elementele mai vechi, demonstrând că rutina și știința își spun cuvântul greu chiar și în boxul amator.

Rând pe rând, maeștrii de box iș conducătorii de săli s'au convins în cele cinci reuniuni în care s'au desfășurat campionatele amatoare ale regiunii Muntenia, că nu este bine să pornească în aventură, cu începători fără nici un match public la activul lor.

In orice caz, un câștig.

Deasemenea conducătorii de ring — directorii de luptă — au avut prilejul să mai afle câteceva din secretele meseriei lor, pe care, în actuala stare a loxului românesc, nu au cum s'o practice altfel.

O altă remarcă îmbucurătoare o constitue numărul impresionant de spectatori, cari, lucru rar și demn de laudă au cam uitat manierele periferice ale galeriilor de altădată.

Seara matchurilor finale s'a petrecut în aceleași condițiuni excelente cași celelalte patru, încoronând frumos munca depusă de conducătorii grupării A. C. T.

Matchurile, disputate în câte trei reprize a trei minute, au dat următoarele rezultate :

CATEGORIA MINIMA L. HERSCOVICI INVINGE LA PUNCTE PE I. PETRESCU

După un match confuz, dar destul de vioiu, în care Herscovici (Turda) deși s'a întrecut în neregularități, pentru care primește și un avertisment, este declarat învingător la puncte asupra colegului său de sală I. Petrescu. In felul acesta Herscovici este declarat campion regional al categoriei, deși I. Petrescu n'a fost mai slab.

A condus Toma Panaitescu.

CATEGORIA HARTIE GH. BIDRINSCHI (C. F. R.—B. T.) INVINGE LA PUNCTE PE GH. MATASARU (PRAHOVA)

Matchul clar și deosebit de frumos între Gh. Bidrinschi (C. F. R.—B.T.) și Gh. Mătăsaru (Prahova) s'a terminat cu un rezultat real, care l-a desemnat pe Bidrinschi drept campion al categoriei.

Ambii boxeuri au arătat o scrimă frumoasă și lovituri interesante de stânga.

Mai combativ, dar mai dezordonat, Mătăsaru s'a lăsat depășit cu foarte puțin de Bidrinski, care a fost mai clar în acțiuni, mai precis și mai atent.

A condus Mielu Doculescu.

CATEGORIA MUSCA I. CHIRIAC INVINGE LA PUNCTE PE I. IMPARATU

Disputa dintre I. Chiriac (Turda) și Ilie Impăratu (Tir) a fost una dintre cele mai frumoase din întregul camiponat.

Primele două reprize aparțin lui Chiriac, în timp ce ultima a fost de departe a lui Impăratu.

Ultima impresie l-a arătat mai bun pe Impăratu, dar decizia nu-l nedreptățește, deoarece Chiriac s'a lăsat depășit pentru simplul motiv că directorul de luptă l-a înnumărat când a căzut dintr'o împingere a celuilalt. Chestiune de moral.

A condus Jim Călinescu.

CATEGORIA COCOȘ N. RADULESCU (TURDA) INVINGE PE MIRCEA NICOLAE PRIN ABANDON IN A DOUA REPRIZA

In prima repriză, Mircea Nicolae (G. C.) a fost un adversar neașteptat de greu pentru Rădan, care, totuș, nu s'a lăsat surprins și l-a pistonat în linie, până ce, în a doua repriză l-a silit să abandoneze de justețe.

Atâta cât s'a disputat, matchul a fost frumos, iar rezultatul la fel, deoarece N. Rădan este un autentic campion, cu calități excepționale.

CATEGORIA PANA I. POPA (TIR) INVINGE LA PUNCTE PE GH. CORCODEL (A. C. T.)

Rezultatul acestui match nu este o surpriză.

Deși relativ nou în box, Ion Popa este un element excepțional și a arătat din primele matchuri făcute în București că va face isprăvi frumoase în box.

Cele trei reprize ale matchului prin care a devenit campion regional i-au aparținut în linie, deși Gh. Corcodel și-a vândut scump pielea.

De fapt surpriza matchului a constituit-o Corcodel, care a fost nesperat de bun, prilejuind lui Popa o luptă în care și-a arătat rarile lui posibilități

Matchul de factură înaltă a fost condus de Cristache Negoiță.

CATEGORIA UȘOARA I. STOIANOVICI INVINGE LA PUNCTE PE N. TINICHEZ

Lupta dintre I. Stoianovici și N. Tinichez, ambii dela A. C. T. nu a corespuns așteptărilor.

Deși a învins și prin aceasta a fost declarat campion regional, Stoianovici nu a făcut un match prea bun, fiind cu foarte puțin superior lui Tinichez.

In cumpăna juriului a atârnat greu faptul că Tinichez a comis unele neregularități, dintre care apostrofele în limba țigănească n'au lipsit.

A condus Mihail Fulea.

CATEGORIA SEMI-MIJLOCIE VASILE ROȘCA (Tir) INVINGE LA PUNCTE PE GH. PETRESCU (Rapid)

Ambii adversari au boxat frumos, în schimb Roșca a dat lovituri mai tari și mai precise.

Totusi Roșca a avut în repriza a doua un moment de dificultate. din care a fost scos de directorul de luptă, care a prelungit mult legarea mănușilor desfăcute.

Lupta a fost vioaie, dură și spectaculoasă.

Atât campionul cât și învinsul merită cuvinte de laudă.

A condus Moți Spacov.

CATEGORIA MIJLOCIE

D. Luca (A.C.T.) câștigă prin knockout tehnic asupra lui I. Marinescu (Rapid).

Lupta a fost scurtată prin knockoutul tehnic din repriza a doua pe care D. Luca l-a aplicat lui I. Marinescu (Rapid).

Dela începutul ostilităților, Luca s'a dovedit superior, plasând stângi puternice și silindu-și adversarul să facă dese cunoștințe cu podeaua.

D. Luca este un campion merituos. Despre celalt nu putem spune nimic.

A condus Gh. Axioti.

CATEGORIA SEMI-GREA GH. GEORGESCU (J. C.) INVINGE LA PUNCTE PE P. IONESCU (TURDA)

Gh. Georgescu și-a arătat, de-alungul celor trei reprize, posibilitățile sale de boxeur cu multe matchuri internaționale la activ.

N'a avut un adversar prea dificil în Petre Ionescu, pe care l-a învins la mare diferență.

Totuș, matchul a fost frumos și a părut echilibrat, deoarece Ionescu s'a refăcut după fiecare moment greu în care s'a găsit.

S'au schimbat din ambele părți lovituri tari, în avantajul lui Georgescu, care a fost și mai clar.

A condus Ion Firu.

CATEGORIA GREA GH. GEORGESCU (TIR) INVINGE LA PUNCTE PE C. CONSTANTINESCU (TIR)

Deși frumoasă, lupta dintre grei a fost monotonă, deoarece tot timpul a lovit numai Georgescu, infinit superior, în timp ce Constantinescu s'a mulțumit să încaseze curagios și rezistent.

Gh. Georgescu, campionul greu al regiunii Muntenia, este un boxeur bun și-și merită titlul.

A condus Teică.

De sus în jos:
MĂTĂSARU
ILIE IMPĂRATU
ION CHIRIAC
BIDRINSCHI
N. RĂDAN
ION POPA

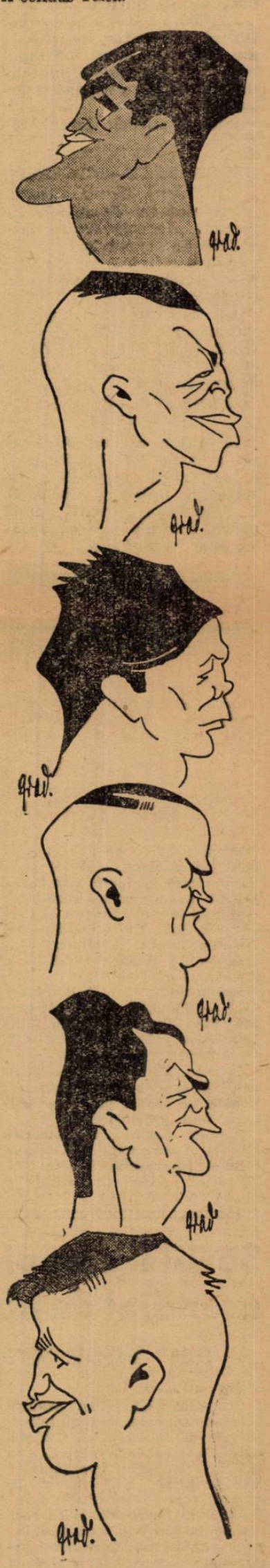

De sus în jos:
N. TINICHEZ
VASILE ROȘCA
MIRCEA NICOLAE
J. MARINESCU
GH. CORCODEL
I. STOIANOVICI

Boxeurii clubului U. A. M. din Tg. Mureș vor fi adversari periculoși in campionatele naționale

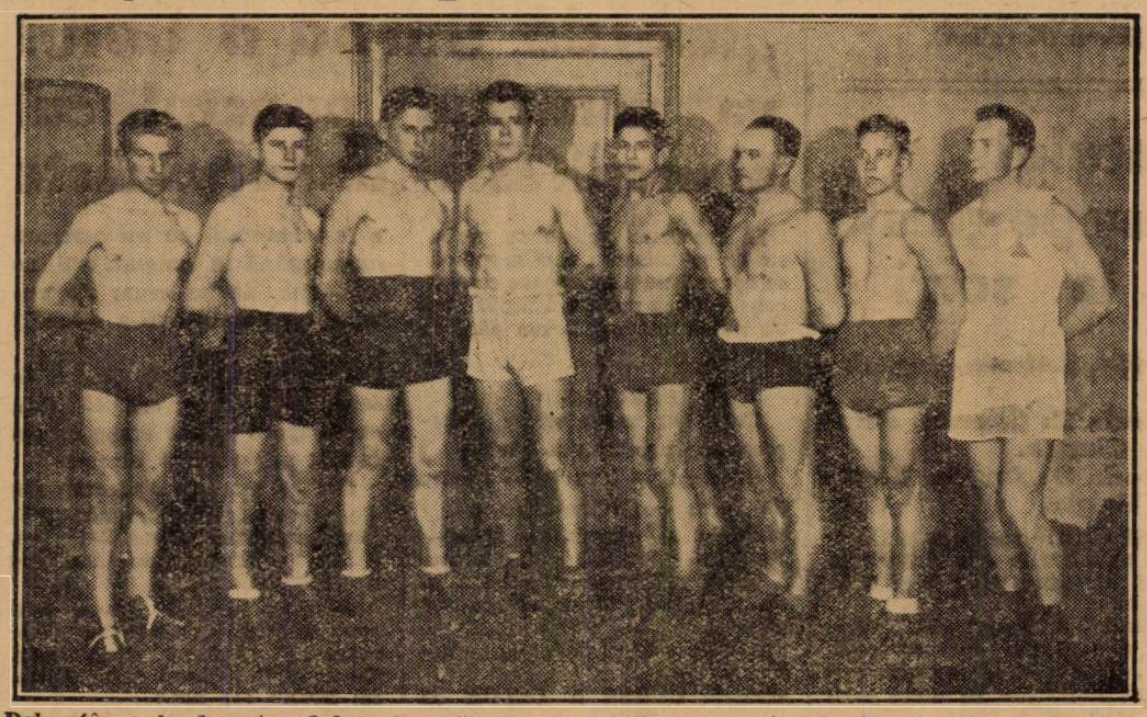

Dela stânga la dreapta: Orban (muscă). Kadar (pană), Benke (semi-mijlociu), Veres (semigrea), Sas (cocoș), Velger (greu, Boeriu (ușoară) și maestru de box, prof. Prunescu

Cupa de iarnă
prilejuește în Jugoslavia jocuri înverșunate
Iri pe un timp friguros s'au disputat sferturile de finală
Beogradsky, Jugoslavia, Gradjansky și Slavia Virtuali, semi-finaliști

Belgrad, 22 (prin telefon dela corespondentul nostru). — **Astăzi s'a disputat primul tur al sferturilor de finală ale cupei de iarnă. Timpul n'a favorizat aceste matchuri, de aceea au asistat și puțini spectatori.**

Iată rezultatele înregistrate:

BEOGRADSKY—JEDINSTVO 3—1 (2—0)

Disputat în deschidere pe terenul „Jugoslavia" în fața a 4000 de spectatori, acest match a prilejuit un joc plăcut. Campionii au excelat în tehnică.

Au marcat: Marianovici, Valjarevici și Jifkovici pentru B. S. K. și Paievici (Beogradsky), în propria poartă, pentru învinși.

JUGOSLAVIA—B. A. S. K. 2—1 (2—0)

In match vedetă, Jugoslavia a câștigat la limită, greu de tot, grație punctelor înscrise de Rakar și Cirici. B. A. S. K. și-a revenit după pauză, dar n'a marcat decât un goal, prin Lach.

GRADJANSKY — HAIDUC 1—1 (0—0)

La Split, în fața a 3000 de spectatori, zagrebienii au reușit — în deplasare — o performanță bună, ceeace le asigură calificarea în semifinale. Au marcat: Lesnik (Grad.) și Matoșici (Haiduc).

CONCORDIA — SLAVIA (SARAIEVO) 2—2 (2—1)

In sfârșit, la Zagreb, Concordia abia-abia a terminat la egalitate cu Slavia. Oaspeții au surprins prin jocul viguros și agresiv. Bedan (2) a înscris pentru gazde și Railici (2) pentru Slavia. Au asistat 3000 de spectatori.

RETURUL, DUMINICA VIITOARE

Returul acestor întâlniri se va disputa Duminica viitoare. Iată programul:

Belgrad: Jedinstvo — B. S. K. și B. A. S. K. — Jugoslavia.

Zagreb: Gradjansky—Haiduc.

Saraievo: Slavia — Concordia.

Campionatul în Europa

ITALIA

Milano, 22. — In cadrul campionatului italian, azi s'au înregistrat următoarele rezultate:

Liguria—Luchese 1:1
Milan—Modena 2:0
Novara—Roma 5:0
Lazio—Napoli 0:0
Bologna—Ambroziana 1:1
Livorna—Genova 2:2
Bari—Torino 0:0.
Juventus — Triestina amânat din cauza zăpezii.

In fruntea clasamentului se găsesc Liguria și Bologno cu câte 22 puncte, urmate de Torino 20, Ambrosiana 18, Genova și Lazio 17. Ultimele clasate: Modena 10 puncte și Triestina 9.

JUGOSLAVIA

Zemun: Voivodina — Zemun 3:1 (2:0).

ELVEȚIA

Zürich, 22. — In cadrul campionatului elvețian azi s'au înregistrat următoarele rezultate:

F.C. Grenchen—Young Fellows 2 : 1.
Young Boys—Chaux de fonds 1 : 1.
FC. Biel—FC. Basel 4 : 0.
Nordstern—FC. Lucerna 1 : 1.
FC. Lugano—Lausanne Sport 3 : 0.
Grashoppers—Servette 3 : 1.

CUPA ELVEȚIEI

Blue Stars—FC. Birsfelden 2 : 0.
Fribourg—Xamax 4 : 0.

CAMPIONATELE DE BOX AMATOR ALE BUCOVINEI

Cernăuți, 22 (prin telefon). — In rotonda circului Modern, într'o organizare ireproșabilă și în fața a 300 de spectatori, astăzi au continuat campionatele de box amator ale regiunei Bucovina.

La unele categorii s'au disputat finalele, la altele numai semi-finalele, urmând ca Marți să aibe loc și finalele.

Iată rezultatele:

Cat. hârtie (semi-finală): Pupicka II învinge la puncte pe Ursu Gh.

Cat. cocoș (semi-finale): Marteniuc bate pe Tauber prin k. o. în repriza doua.

Skraba I câștigă prin neprezentarea adversarului.

Cat. pană (finală): Pupicka câștigă prin neprezentarea adversarului.

Cat. ușoară (semi-finale): Lupuleac bate la puncte pe Halicki.

Borlesov învinge pe Wenke prin k. o. în repriza 3-a.

Cat. semi-mijlocie (finală): Vieru câștigă prin neprezentarea lui Crest.

Cat. mijlocie (finală): Robenciuc bate pe Bebel Ioan.

Cat. semi-grea (finală): Ionescu dispune de Grigorcvici prin abandon în repriza 3-a și câștigă cupa „Glasul Bucovinei".

Cat. grea (finală): Havrenciuc învinge la puncte pe Biletzky.

Finalele de box
ale campionatelor ținutului Timiș
Cine sunt câștigătorii

Timișoara 22 (prin telefon). — Astăzi după amiază s'au desfășurat în localitate finalele campionatului de box amator ale regiunei Timiș.

Un număr impresionant de spectatori a răsplătit pe învingători cari au prilejuit matchuri viu disputate.

Rezultatele technice sunt următoarele:

CATEGORIA HARTIE

Muncilă I. (C.A.M.T.), este declarat campion regional din lipsă de adversari.

CATEGORIA MUSCA

Romulus Indru (C.A.M.T.) este declarat de-asemeni campion regional din lipsă de adversari.

CATEGORIA COCOȘ

Petru Fiat (U.D.R.) învinge la puncte — după un match aprig disputat — pe Matei (Ilsa).

CATEGORIA PANA

Gilicze (C.A.M.T.) bate prin oprire pentru inferioritate în repriza II pe Mecșa (Ilsa).

CATEGORIA UȘOARA

I. Savici (C. A. M. T.), dispune de Bercea (C. F. R.) prin k. o. în repriza I-a.

CATEGORIA SEMI-MIJLOCIE

Istrati (C.F.R.) câștigă la puncte după un match foarte frumos în fața lui Basch (C. A. M. T.).

CATEGORIA MIJLOCIE

Krauzer (C.A.M.T.) bate la puncte pe Horia Vasilescu (C. A. M. T.).

CATEGORIA SEMIGREA

Brucher (Ilsa) învinge prin k. o. în prima repriză pe Toth Iosif (U.D.R.).

CATEGORIA GREA

Lungu (C.F.R.), este declarat campion regional, din lipsă de adversari.

Campionatele
de tennis ale Germaniei pe teren acoperit

Bremen 22. — In cadrul concursului internațional de tennis pe teren acoperit s'au înregistrat următoarele rezultate:

Simplu domni: Henkel — Csikós 6:4, 9:7, 7:5. (Semifinală).

Dublu domni: R. Menzel, Metaxa — W. Menzel, Redl 7:5, 6:3, 3:6, 6:1. (semifinală).

Dublu mixt: Hamel, Beuthner (G.) — Somogyi, Asbóth (Ung.) 6:4, 6:3 Wheeler, Metaxa-Gulbrandsson, Goepfert 6:4, 6:2, (semifinale).

Bremen, 22. — Rezultatele finale ale campionatelor internaționale de tennis pe teren acoperit sunt următoarele:

Simplu domni: 1. Roderich Menzel (Germania), 2. Henner Henkel (Germania). Finala: 6:4, 7:5, 6:4.

Simplu doamne: 1. Wheeler (U. S. A.), 2. Somogyi (Ungaria). Finala 6:4, 6:4.

Dublu doamne: Hamel, Wheeler (Germ.-U. S. A.)-Somogyi, Kovac (Ungaria)-Iugoslavia) 6:4, 6:3.

CONCURS DE SCRIMA

Cluj 22 (prin telefon).— Un concurs de scrimă s'a desfășurat azi în localitate, rezervat juniorilor.

Rezultatul a fost următorul:

1. **Pop (C. S. C).**
2. **Turuc (Electrica) .**
3. **Roberto (Haggibor).**
4. **Sebesi (Haggibor).**

O mare surpriză în Cupa Federală!
Austria învinsă de Silezia!

Berlin, 22. — Astăzi s'au disputat în Germania sferturile de finală ale Cupei Federale între echipele selecționate ale Gau-urilor.

Rezultatele sunt:

Silezia-Ostmark 4 : 1 (2:1).

O mare surpriză!

Bavaria - Rhenania de Jos 3 : 1.

Wuerttemberg-Centru 8 : 3.

Saxonia - Prusia Orientală 3 : 0.

Seriile campionatului mondial de hockey pe ghiață au fost trase la sorți

Bruxelles 22. — In ședința comitetului federației internaționale de hockey pe ghiață, care s'a ținut aci aseară, s'au tras la sorți seriile campionatelor mondiale de hockey pe ghiață, cari se vor disputa între 3 și 12 Februarie în Elveția.

Cele 14 națiuni, cari s'au înscris au fost împărțite în 4 serii; două serii cu câte 4 și două serii cu câte 3 echipe.

Cele patru serii au fost alcătuite astfel:

Seria A: Germania, U, S. A., Italia, Finlanda.

Seria B: Ceho-Slovacia, Elveția, Letonia, Iugoslavia.

Seria C: Canada, Polonia, Olanda.

Seria D: Anglia, Ungaria, Belgia.

Echipele din seriile A și C vor juca matchurile eliminatorii la Basel, iar din seriile B și D la Zürich.

Primii doi clasați din fiecare serie vor intra în turneul semifinal, în care vor lua parte 8 echipe, împărțite în două serii de câte 4 echipe.

Primii doi clasați din aceste serii vor intra în turneul final.

Superlativul durității

„Marea cursă a celor 11 piscuri", va constitui punctul culminant al manifestațiunilor cicliste pe 1939

In cercurile cicliste se vorbește de organizarea unei grandioase competițiuni muntoase care va constitui cea mai dură probă care s'a putut imagina la noi până în prezent.

PARCURSUL

Cursa ar urma să se desfășoare pe următoarea rută:

București — Pitești — Curtea de Argeș — Câmpulung (peste 7 Mușcele) — Rucăr — Bran — Brașov — Predeal — București.

Parcursul măsoară 450 km. și va fi divizat în două sau trei etape

Asupra acestui punct se va hotărî ulterior

MAREA CURSA A CELOR 11 PISCURI

Deși nu s'au luat hotărâri precise în acest sens și deși nu a fost botezată cu un oarecare nume, până în prezent, noi, ne îngăduim, de pe acum s'o numim: „marea cursă a celor 11 piscuri".

Și iată decе: dela Curtea de Argeș la C.-Lung cei 45 km. care separă aceste orașe conțin numai puțin de 7 mușcele.

Dar ce mușcele... Fiecare din ele e un adevărat munte „Păduchiosul", măsurând 3-4 km. — cu un procent de inclinație respectabil.

Dela C.-Lung la Brașov traseul implică escaladarea „Mateiașului" (3 km.) a „Posadei Rucărului" (3 km.) și a „Pasului Bran" (14 km.).

Iar dela Brașov la București Predealul oferă, prin serpentinele care-l preced, — celebra vale a Timișului, — un nou obstacol.

In total 11 piscuri.

SUPERLATIVUL DURITAȚII

Competițiunea, dacă se va realiza, va fi punctul culminant al programului nostru intern 1939. Și în adevăr alergarea reprezintă superlativul durității; iar pentru cei cari cunosc traseul prestigiul acestei curse e definitiv asigurat.

REGIA

Regia acestei alergări o va deține o mare grupare bucureșteană, al cărei nume îl ținem deocamdată sub rezervă, deoarece „cursa celor 11 piscuri", e un punct abia discutat în principiu.

Dar care totuși are mari șanse de a fi înfăptuit, dat fiind prestigiul formației în cauză

Insă asupra acestei „GRANDIOASE INCENARI" VOM REVENI

Editura Societății Anonime „Universul" Bucureșt[illegible]

Taxa poştală plătită în numerar conform aprobării dir. g-rale p. t. t. nr. 70.346/938

2 LEI

UNIVERSUL

8 PAGINI

24-1939

Redacţia şi Administraţia: Palatul „UNIVERSUL", str. Brezoianu 23—25. Telefon: Centrala: 3.30.10; Redacţia: 4.21.81. Redactor responsabil EUGEN DUMITRESCU

Proprietar: „Universul", S. A. Adm.-delegat STELIAN POPESCU Inscris sub No. 167, Trib. Ilfov

Nr. 24. — Anul II BUCUREŞTI. — Miercuri 25 Ianuarie 1939

ABONAMENTE: 3 luni LEI 150 6 luni LEI 270 1 an LEI 500

24 Ianuarie

Astăzi se împlinesc optzeci de ani de când s'a săvârşit întâiul pas spre România-Mare: UNIREA.

Peste atâtea secole de frământări, cele două ţărişoare, Muntenia şi Moldova, şi-au dat mâna, înfrăţindu-se pentru totdeauna, pe deasupra tuturor resentimentelor vrăjmaşilor ce ne înconjurau.

Se cuvine dar astăzi, mai ales astăzi, să poposim ploşi lângă amintirea celor trei mari ctitori ai României moderne şi întregite, voevozii Mihai-Viteazul, Alexandru I Cuza şi regele Ferdinand cel Loial.

Aceste figuri de epopee, pe cari istoria neamului nostru le taie acum din bronzul vitejiei româneşti şi le aşează în lumina celor ce vor veni, stau mărturie că zilele mari ale poporului românesc îşi vor dantela viitorul plin de cele mai frumoase pagini de istorie.

Astăzi însă, ziua de 24 Ianuarie îşi are un sens mult mai înalt. Niciodată n'a fost nevoie de mai multă unire. Împrejurul nostru puteri pizmaşe se organizează şi ochi răi caută clipa în care lăcomia lor să poată isbi mai plin.

Deaceea, ziua de azi să ne găsească strânşi în jurul Aceluia care a pornit atât de făţiş întru rezidirea unei României noui, tare înăuntru şi respectată în afară.

Suntem un popor căruia nu i-a fost niciodată teamă ci, din contră, întotdeauna s'a dovedit a fi la înălţimea evenimentelor.

Astăzi, Voevodul culturii şi renovatorul României, Regele Carol II, s'a ridicat deasupra evenimentelor.

România unită şi mare suie, alături de Suveranul ei, spre culmi.

Pentru a optzecea oară, poporul românesc îşi dăltuieşte astăzi, lângă Suveranul său, calea spre marile biruinţi ale României Mari, ale unei Românii în plină revoluţie spirituală.

Fie ca acest 24 Ianuarie 1939 să ne străjuiască paşii şi să ni-i îndrume spre zările adevăratului românism, stăpân între Nistru şi Tisa, Carpaţi şi Mare, sub oblăduirea Regelui Carol II.

Iar pe viitorul pe care drumurile de azi, tăiate cu dârzenie românească, îl sapă în granit de suflete, să fie scris, ca cea dintâi lozincă şi cea mai de seamă, cu litere de cer albastru, cuvântul „UNIRE"!

„UNIVERSUL SPORT"

„Rallye-ul Monte Carlo"

Concurenţii români nu au fost prea norocoşi în competiţiunea de anul acesta

Echipajul Petre Cristea–Dimitrie Vicol a fost penalizat din cauza unui defect mecanic, iar formaţia Manicatide-Ciolacu, la bordul unei mici cilindrate nu poate emite prea mari pretenţii.

In cea de a doua probă de clasificare concurenţii români nu au strălucit

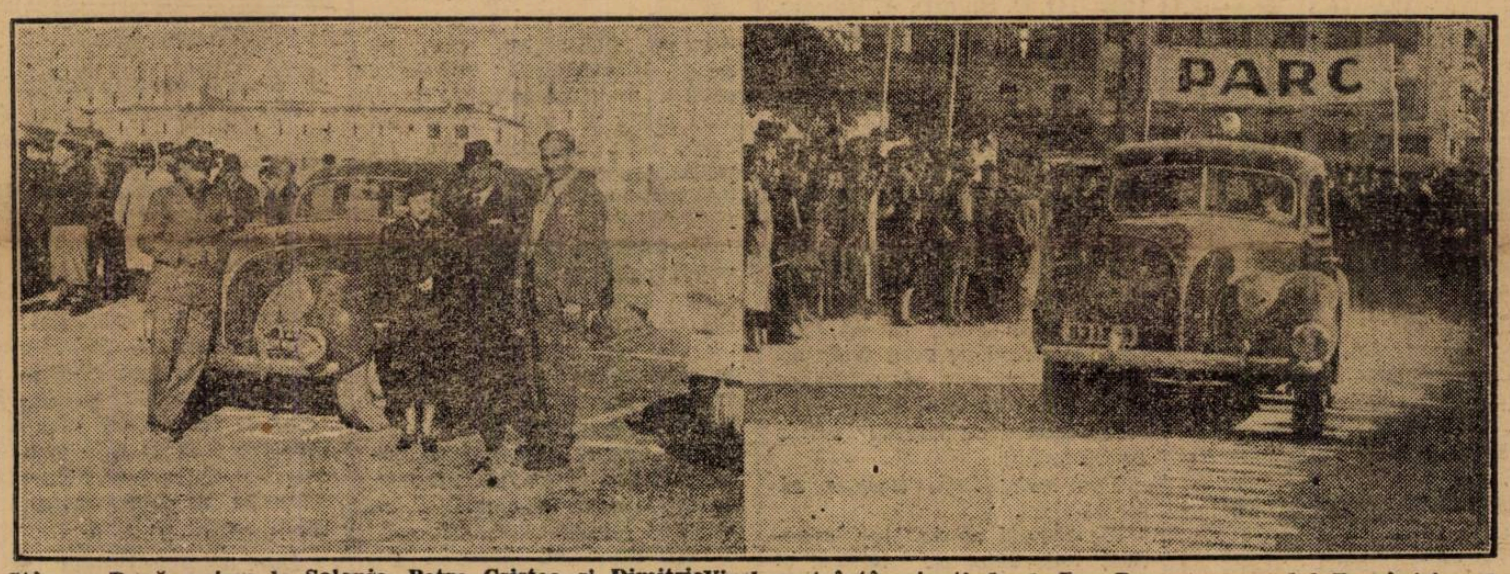

Stânga: După sosirea la Salonic, Petre Cristea şi DimitrieVicol sunt întâmpinaţi de d. Em. Popescu, consulul României,cu d-na. Dreapta: Echipajul românesc pleacă din Salonic, în cea dea doua etapă a competiţiunei.

Importanta competiţiune automobilistă cu punct final la Monte-Carlo a luat sfârşit eri, odată cu consumarea ultimei probe de clasificare, cursa de coastă.

Ca şi în precedenţii ani, întrecerea a strâns în principalele centre ale Europei, loturi destul de numeroase, recordul înscrierilor fiind bătut de concurenţii englezi cari au aderat în număr de 40. Francezii şi olandezii au contribuit, deasemenea, la realizarea unui lot impozant.

România şi-a avut şi ea reprezentanţi în competiţiune, dar aşteptările celor cari prevedeau o bună comportare a echipajelor româneşti au fost spulberate.

Toţi specialiştii noştri îşi puseseră multe speranţe în priceperea şi dexteritatea lui Petre Cristea care, în 1936 şi-a înscris numele în palmaresul competiţiunei concurând alături de Ion Zamfirescu.

Plecând dela Atena, centru cel mai bine înzestrat iniţial şi întovărăşit de Dimitrie Vicol, un conducător încercat. Petre Cristea justifica şi anul acesta pretenţii de clasificare onorabilă şi chiar de victorie.

O PANA MECANICA

Dar, zeiţa Fortuna a fost vitregă cu cel mai proeminent echipaj românesc şi, din cauza unei pane mecanice, formaţia condusă de Petre Cristea a pierdut orice şansă de clasare onorabilă, întrucât degradarea suferită de maşină i-a atras o penalizare simţitoare. Astfel, deşi a ajuns în termen la toate punctele de control şi a atins punctul final în condiţiunile prevăzute de regulament, echipajul Cristea-Vicol a pierdut puncte preţioase.

Nu ştim în ce constă pana care a determinat penalizarea în chestiune, întrucât telegrama ce ne-a sosit nu conţine decât următoarele cuvinte:

„Penalizaţi pentru pană mecanică. Pierdut orice şanse de clasare onorabilă."

Cristea

S'ar putea întâmpla însă ca toată chestiunea să se reducă la degradarea unei apărători de noroi sau a lipsei unui bec sau cine ştie ce altă neînsemnată degradare.

Dar, regulamentul este regulament şi echipajul românesc a trebuit să se resemneze cu o penalizare.

CELELALTE ECHIPAJE ROMANEŞTI

Echipajul format din dr. Titu Manicatide şi Ilie Ciolacu, plecat din Bucureşti, a terminat cu bine parcursul dar nu s'a putut clasa prea strălucit fiind handicapat de faptul că punctajul iniţial al celor plecaţi din Bucureşti este inferior celui obţinut de concurenţii cari s'au

Continuare in pag. 5-a

Ziarele franceze

anunţă şi ele sosirea echipei Franţei în România

Chamonix, 23. — **Echipa Franţei şi managerul său d. Philippe Layot, vor pleca Duminică seara spre Zakopane.**

Este vorba ca la înapoiere oamenii noştri să se oprească în România, unde au fost invitaţi să ţină o conferinţă asupra metodei de ski franceze.

Revanşa GERMANIA - ROMANIA

se va disputa la toamnă sau în primăvara anului 1940

Am scris că federaţia română de football a trimes forului german o adresă prin care întreabă ce s'a decis în cazul revanşei Germania — România, care trebue să se dispute în Germania.

Federaţia germană a răspuns acum câteva zile, scrisoarea sosind ieri la FRFA.

Forul din Berlin anunţă că un răspuns definitiv va comunica abia peste o lună, când va da contur definitiv calendarului său internaţional.

Şi numai atunci va scrie FRFA-ului când se va disputa revanşa: în toamna 1939 sau în primăvara anului viitor.

Oricum, e de reţinut din scrisoarea germanilor faptul că recunosc că ne datorează revanşe.

VOLLEY BASKET-BALL

Duminică vor fi din nou

Matchuri interesante de basket femenin

Programul complet al tuturor matchurilor din etapa a şasea din competiţiile de iarnă

Aseară a avut loc şedinţa regiunii Bucegi de basket şi volley-ball, în care s'au programat matchurile din cadrul etapei a şasea.

Dintre aceste matchuri, se relevă acele de basket femenin şi masculin, cari sunt în cadrul turului II din cupa „Fraţii Grozăvescu".

S'a cerut deasemeni grupărilor să depună, în cel mai scurt timp posibil, o detaliată expunere relativă la activitatea anului 1938.

PROGRAMUL MATCHURILOR DE VOLLEY ŞI BASKET FEMENIN DE DUMINICA 29 IANUARIE 1939

Ora 8.30 : Viforul Dacia-Macabi, arb. T. Augustide.

Ora 9 : Sportul Studenţesc-Monitorul Oficial (fete), arb. A Andronache.

Ora 9,30 : Viforul Dacia-Aurora (fete), arb. D. Marinescu.

Ora 10 : Sportul Studenţesc-Viitorul, arb. T. Augustide.

Ora 10.30 : Caraiman-Delavrancea (fete), arb. C. Notti.

Ora 11 : Vergu-Viforul Dacia (basket fete), arb. A. Andronache.

Ora 11.30 : Telefon Club-O. C. B. arb. Augustide.

Ora 12 : Aurora-Sportul Studenţesc (basket fete), arb. A. Andronache.

Ora 12.30 : Iures Club-Macabi (fete) arb. Georgiade.

Ora 13 : Rahova-Inainte, arb. Riegler C.

Ora 15 : ACT-IPP, arb. Fl. Brătan.

Ora 15.30 : Pebe-Avântul Sportiv, arb. Fr. Marinescu.

Ora 16 : Radu Vodă-EFA (fete), arb. Fr. Marinescu.

Ora 16,30 : C. F. R.-Aurora, arb. Petre Mănişoreanu.

Ora 17 : Caraiman-Start Club (basket fete) arb. A. Udenio.

Ora 17,30: VSC-Arhitectura, arb. P. Mănisoreanu.

Ora 18 : Bonaparte-Delavrancea (basket fete), arb. A. Udenio.

Ora 18,30 : Bonaparte-Delavrancea, arb. M. Mănciulescu.

Ora 19 : Start Club-Mioriţa (fete), arb. P. G. Georgiade.

Ora 19,30 : Vergu-Radu Vodă, arb. C. Herold.

Ora 20 : Mioriţa-Venus, arb. A. Vetra.

Ora 20,30 : Caraiman-Monitorul Oficial, arb. P. Georgiade.

VINERI 27 IANUARIE
BASKET MASCULIN

Ora 21 : EFA-VSC, arb. Riegler.

Ora 22 : Sportul Studenţesc I-O. C. B., arb. A. Udenio.

Ora 25 : Caraiman-ASA, arb. S. Gruenstein.

Dela comisia de arbitri F. R. B. V.

Comisia de arbitri depe lângă FRBV a hotărît ca Joi 26 Ianuarie la orele 21 să aibe loc examenul pe care îl va da toţi acei ce vor să arbitreze la basket şi volley ball.

Examenul va consta într'o probă orală.

Toţi candidaţii trebuie să fie majori.

Examenul se va ţine la sediul federaţiei de basket şi volley-ball din str. Gogu Cantacuzino nr. 33.

Priviri retrospective

Pe marginea reuniunii de Duminică

Bogata activitate de Duminică a scos la iveală multe lucruri plăcute pentru cei ce au asistat la dispute, dar şi altele neplăcute.

Ne vom ocupa de ambele, cât se poate de amănunţit, pentru a face ca primele să continue chiar cu mai mult succes, iar secundele să fie îndepărtate, bine înţeles pe cât este posibil.

JOCURI DISPUTATE

In primul rând, trebue să amintim că deşi nu toate întâlnirile au fost la înălţime, ca spectacol, ele au fost, în schimb, disputate, echipele punând mult suflet în joc.

Aceasta este una din cele mai înbucurătoare constatări, ce dovedeşte interesul pe care îl acordă participanţii, cupelor puse în joc.

Dar ca orice lucru bun, care are totuş o cât de mică scădere, tot astfel este şi cu această chestiune, căci pe lângă majoritatea echipelor care au dovedit mare interes, s'au găsit şi unele care au lipsit dela datorie, sau au prezentat echipe incomplete, determinând astfel un joc fără interes.

Enumerăm din acestea din urmă pe Macabi care a forfaitat la matchul femenin cu Sp. Studenţesc.

Oare dece s'au mai înscris în competiţie? Să plătească taxă de înscriere şi forfaituri? Credem că nu.

Dar atunci aceste jucătoare cari fac sport de plăcere, — credem — binevoiască să vină la jocuri.

Înţelegem că Macabi nu mai are şanse, dar aceasta nu le avea cela înscrierea în competiţie, deci ar trebui să se „simtă" şi să nu mai lase goluri în program.

Tot în această categorie trecem şi Viforul Dacia, care nu a avut decât trei jucătoare proprii şi una de... împrumut.

Acest joc a scos în evidenţă calităţile excepţionale ale tinerei jucătoare Mary Crişan, care s'a prezentat excepţional de bine.

Peste echipele cari au prezentat câte cinci jucători vom trece fără a insista, deoarece lipsa unuia este oarecum normală şi justificabilă.

BASKET-BALLUL FEMENIN

In etapa de Duminică s'a inaugurat mult aşteptatul campionat de basket-ball femenin, care era în ultimul

BORIS BARANOVSKY
(Viitorul)

timp un imperativ categoric.

Dar cu părere de rău trebue să spunem că nu toate cluburile au înţeles să ia în serios acest joc, mulţumindu-se să se înscrie în competiţie şi să prezinte cinci jucătoare pe teren.

Acesta este cazul echipei Delavrancea.

Înţelegem că Delavrancea este un club ieşit numai din avântul tineresc al jucătoarelor şi jucătorilor cari îl alcătuesc şi deci este unul din multele cluburi cari nu-şi pot permite un antrenament regulat iarna, în sală.

Dar, atunci trebuia să se rezerve şi să aştepte momentul când vor putea să se pregătească serios. Nu să pună la un match oficial jucătoare cari veneau în contact pentru prima oară cu o minge de basket şi cu panouri.

Rezultatul, fatal, a trebuit să fie dezastruos, căci au fost momente când jucătoarele prindeau mingea şi începeau o cursă ca la... rugby.

Nu mai vorbim de celelalte greşeli; ar fi prea numeroase şi nu vrem apoi să descurajăm jucătoarele cari au arătat multă voinţă.

Dar el are şi multe, chiar foarte multe reguli, cari îl fac să fie un joc greu, ce trebue studiat până în cele mai mici amănunte.

Nu este însă aceasta singura „lacună", căci mai rămân cluburi cari dau dovadă de neseriozitate.

Cazul Caraimanului care NU A VRUT să se prezinte deoarece nu fusese trecut matchul în programul apărut în gazete iar delegatul nu fusese prezent la şedinţa în care s'au făcut programările.

Pentru a fi învăţătură de minte şi pentru a înfrânge aceste ambiţii personale liga ar trebui să menţină forfaitul dat pe teren, iar Caraimanului, care se crede prea tare, dacă nu-i convine să se retragă din competiţie.

Aşa cum au început lucrurile, nu promite prea mult acest basket-ball femenin.

Am fost totdeauna pentru acest joc, dar trebuie să i se dea importanţa cuvenită.

HOTĂRÎRI

Un nou capitol se deschide prin hotărîrile „interesante" luate de noua ligă.

Se obişnuise mai'un timp ca matchurile să fie arbitrate de jucători, dintre cari unii chiar fără examen de arbitri.

Aceasta de comun acord, aşa că totdeauna era „beişug" de arbitri şi lipsă de nemulţumiri.

Prin decizia dată de NOUA comisie, au fost înlăturaţi mulţi din arbitrii buni, şi oprindu-se un număr insuficient şi destul de slab, calitativ.

Asta s'a văzut prea bine Duminica, atunci când au fost nemulţumiri mai multe ca niciodată pe chestia arbitrajului.

Aşteptăm îndreptarea şi acestei lacune.

ORGANIZAREA

Ultimul capitol care a prezentat şi el lipsurile lui, este acela al organizaţiei.

Dar aceste lipsuri nu le-au simţit decât jucătorii, care trebuiau să facă adevărate pledoarii şi probe cu martori pentru a fi admişi în sală ca să poată juca şi să facă totodată program pentru d-nii organizatori şi gazetarii cari, în lipsa unei mese absolut necesare, au fost nevoiţi să scrie pe... SPATELE prietenilor binevoitori.

Liga ar trebui să se sesizeze de toate acestea. E drept că cer prezenţa în sală, dar ar putea domnii oficiali să facă acest mic... sacrificiu.

— gh. epuran —

Dela F.R.S.C.

In atenţia grupărilor şi a alergătorilor

„Se reaminteşte grupărilor cari nu şi-au înaintat încă programul că trebuie să-l trimită comisiunii sportive a „F. R. S. C.", în cel mai scurt timp, pentru a nu stânjeni lucrările de alcătuire a calendarului pe 1939.

Deasemenea se atrage atenţia tuturor alergătorilor că ultimul termen, acordat pentru preschimbarea licenţelor pe anul în curs, este 1 Martie.

SPECTACOLE

Teatre

OPERA: D-na Butterfly.
TEATRUL NAŢIONAL: matineu: Ion al Vădanei; seara: Duduca Sevastiţa.
TEATRUL STUDIO: matineu: Şase personagii în căutarea unui autor; seara: George şi Margaret.
TEATRUL LIBER (sub Comoedia) matineu şi seara: Zile senine.
TEATRUL COMOEDIA: matineu şi seara: Visul unei nopţi de iarnă
TEATRUL REGINA MARIA: ora 2½: Rataţii; ora 6: Azilul de noapte; seara: Rataţii.
LIGA CULTURALA: Othello.
ALHAMBRA: matineu şi seara: 1000 de ani pace.
TEATRUL MODERN: matineu şi seara: Miliţia teritorială.
SAVOY: matineu şi seara: Tănase Istanbul.
TEATRUL „MUNCA ŞI VOIE BUNA": matineu: Uşa fermecată; ora 5: Ignatul; seara: Ignatul.

Cinematografe

ARO: Adio pentru totdeauna, jurnal Fox şi O. N. C.
CARLTON: O familie trăznită, jurnal şi complectare.
CAPITOL: Oameni care înfruntă moartea, jurnal Metro şi O. N. C.
SCALA: „Gibraltar", Jurnal şi complectare.
SELECT: Champs-Elisées (Strada iubirii).
TRIANON: 5 milioane caută un moştenitor şi jurnal Paramount.
ARPA: Mascatul, operă completă
FEMINA: Crima Nataliei Roguin.
REGAL: Trei camarazi şi jurnal
PALAS BULEVARD: Dincolo de civilizaţie şi completare.
BIZANTIN: A 8-a nevastă a lui Barbă Albastră şi Misiunea Brigăzii 41.
ROXY: Oameni care înfruntă moartea, jurnal Metro şi O. N. C.
ELYSEE: Surâs din Viena.
FORUM: Marco Polo şi Desiré valetul.
CORSO: Panică în Univers, jurnal şi completare.
AIDA: Fete de măritat şi Atenţie damnule profesor.
AMERICAN: Suflete în ceaţă (Le quai des brumes) şi Albă ca zăpada.
ATENEUL TEI: Nunta cu peripeţie şi Aventurile lui Arsene Lupin.
BARCELONA: Contesa Walewska, Dansatoarea roşie şi artişti.
CARMEN: A doua lună nde miere şi Spaima Indienilor.
COTROCENI: Necunoscuta şi Submarinul D. 1.
DIANA: Atlantis, operă completă şi artişti
DICHIU: Prizonierul din Zenda, Inger şi Demon şi jurnal.
DACIA: 4 bărbaţi şi un jurământ şi Pépé le Moko.
DOINA: Mormântul lui Ghinghis-han şi Prinţesa Patinajului.
EDISON: Fraţii Ritz în Revista Revistelor şi Tovarăşi de suferinţă.
FLORIDA: Jucătorul de şah şi Manuela.
FRANKLIN: Barnabé şi Aventura în Paris.
IZBANDA: La răspântie şi oameni fără nume.
ILEANA: Atlantis, opera complectă.
LIZEANU: 100 de băieţi şi o fată şi Diligenţa însângerată.
LOLICA: Oameni în lanţuri, Poliţistul invizibil învingător şi Banda veselă în vacanţă
LIA: Aventurile lui Robin Hood Leopardul Suzanei şi jurnal.
LUCIFER: Katia şi Robin Hood.
MARCONI: Magda, Mi-a fugit mireasa, jurnal, comedie şi artişti.
MARNA: Albă ca zăpada şi cei 7 pitici, Dejun în doi şi artişti.
MILANO: Katia şi Neapole sub sărutul focului.
MODEL: Şeicul şi Groază în Shandal în Lumea bună.
NISSA: Habanera şi Minciuna Ninei Petrovna.
NERO: Revista revistelor şi Ultimul gangster.
NONI: Suflete pe mare, Eroul din Arizona şi artişti.
GLORIA: Albă ca zăpada şi cei sapte pitici şi Foivola d-ră Brent.
OMNIA: Marco Polo şi Katia.
ghai.
ORFEU: Tinereţia îşi cere dreptul şi Clubul sinucigaşilor,
ODEON: Rapsodia diabolică şi Hoţ de femei.
PARIS: Neapole sub sărutul focului legi şi completare.
PACHE: Insula ocnaşilor şi Scandal în Lumea bună.
PAX: „Alibiul" şi Nebuniile tinereţii.
RAHOVA: Femei în lanţuri şi Albă ca zăpada.
RIALTO (fost Citty): Pépé le Moco şi Orientul în flăcări.
SPLENDID: Frivola d-ra Benes şi Legea nu iartă.
REX: Baroneasa şi valetul ei şi Evadatul No. 320.
TRIUMF: Katia şi Oameni în lanţuri.
TOMIS: Vreau să mă mărit şi Dragoste cu năbădăi.
UNIC: Robin Hood şi Leopardul Suzanei.
VOLTA BUZEŞTI: Bătălia aurului, Paris Melody şi artişti.
vistă
VOLGA: Marco Polo şi Barnabé.
VENUS: Pépé le Moko şi Contesa Alexandra.

Arta de a rămânea mereu liber în timpul unui match de football

Ideea rândurilor de față a pornit dintr'o convorbire mărunță. Și prin aceea că actorii erau jucători dintr'o categorie inferioară.

Subiectul convorbirii era... de natură technică. Iată fraza cea mai importantă. Ea privește pe un al treilea jucător și este o critică a jocului acestui necunoscut, care a inspirat considerațiile de mai jos.

„E foarte technic, dar nu știe ce să facă cu mingia".

Se poate să fie adevărat de cât că este deasemenea posibil ca nu el să fie vinovat de această insuficiență tactică.

Intr'adevăr, exceptând cazul, când un jucător nu este matur, pentrucă dacă posedă technică problema stiinței jocului nu se mai pune pe primul plan — partenerii sunt marii vinovați ai păcatului amintit.

Nu sunt demarcați și jucătorul nu știe ce să facă cu mingia, pentrucă nu are cui o pasa.

Dar arta de a rămâne mereu liber în timpul unui match de football este grea și foarte importantă.

Atât de importantă încât marcarea și demarcarea, ceea ce în jocul de football sunt numie plasament, formează bazele tacticei jocului.

Fără posedarea practică a acestor noțiuni fundamentale nu poate fi vorba de aplicarea vreunui sistem.

Se recunoaste unanim că în tactica jocului marcarea adversarului este un lucru extraordinar de important.

Dar dacă este mai evidentă această importanță a defensivei, cu atât mai importantă este demarcarea, care este parea activă a jocului de football.

Sistemele moderne au găsit cele mai bune soluții pentru apărare.

Misiunea înaintașilor devine din ce în ce mai dificilă.

Și... ori cât de bine va fi organizată apărarea, eficacitatea echipei nu poate fi asigurată decât de linia de atac

Iar dacă marcarea este o funcție exclusivă a apărării, arta de a se demarca este marea misiune a liniilor de atac.

Și realizarea acestei libertăți nu se poate face decât îndeplinind o condiție esențială: aceea a unei continue mișcări.

Libertatea se capătă prin mișcare.

Jucătorul care se mișcă, este văzut mai repede de un partener și marcat mai greu de adversar.

In footballul modern jucătorii nu mai sunt legați atât de strâns de posturile pe cari le ocupă în echipă. Extrema dreaptă poate ajunge la un moment dat centru înaintaș sau chiar extremă stângă.

Publicul poate acuza pe „delicvent" că nu-și păstrează locul dar aceasta nu are nicio importantă. Este pur și simplu bootball modern și football bun.

Această nestabilitate face mai grea marcarea jucătorilor prin aceea că apărătorilor li se pun în fiecare moment probleme neprevăzute, cărora le fac greu față.

Iată pentru ce în footballul de azi jucătorii sunt în continuă mișcare dela primul până la ultimul minut al jocului. In jocul modern nu poți avea nici o clipă de răgaz. Chiar dacă faza se petrece în fata porții proprii, extrema trebue să urmărească cu atenție jocul.

Numai dacă jucătorii sunt în continuă mișcare jocul poate avea continuitate.

Partenerii sunt liberi, mingia poate fi trecută dela unul la altul fără ca să mai fie nevoie de a o opri.

Ori continuitatea în football nu se capătă decât evitând opririle inutile. Nu trebue să uităm însă că cea mai bună technică nu poate fi utilă decât în momentul în care poți pasa cuiva mingia... pentrucă nu s'a născut încă jucătorul atât de technic, care să paseze partenerului prin... adversar.

Arta de a marca, dar mai ales ceea de a te demarca — pentruca libertaea ta de acește acela la o poartă. Și este ținue să ajute partenerului, care are mingia în picior — este, desigur, foarte grea și cere anumite însușiri speciale dar nu e mai puțin adevărat că ea se poate dobândi prin antrenament.

Dar printr'un antrenament intens și metodic.

Cel mai bun antrenament antrenamentul optim din două puncte de vedere.

Jucătorii din apărare joacă numai în apărare și atunci marcarea este mai ermetică iar înaintașii activează numai în atac și se pot concentra în acest exercițiu de demarcare.

Petre Steinbach

„Normandie" a învins „Queen Mary"

...dar nu într'o întrecere pentru „Panglica Albastră", ci într'un match de football care s'a disputat la Southampton.

In fața a 2000 de spectatori echipajul vaporului francez a câștigat cu categoricul scor de 7:1.

1939 cel mai greu an pentru footballul românesc

Matchuri cu Anglia, Italia, Cehoslovacia, Jugoslavia, Ungaria, poate și cu Germania și Polonia, într'un moment când o generație de jucători apune și alta abia începe să apară

Anul 1939 poate fi considerat drept un an de grea încercare pentru footballul românesc.

Și nu numai pentrucă lotul jucătorilor selecționabili a rămas același sau s'a micșorat ci și pentrucă avem un calendar internațional dificil.

ANUL ADVERSARILOR RENUMIȚI

Intr'adevăr, aceasta-i situația.

Matchuri perfectate definitiv pentru anul acesta sunt cele cu: Jugoslavia (7 Mai și 18 Septembrie), Anglia (24 Mai), Cehoslovacia (8 Octombrie) și Italia.

Ultimele două nu sunt datate.

In plus, avem în perspectivă jocuri cu Ungaria, Polonia și, acum în urmă, revanșa cu Germania, la Berlin sau în alt oraș.

Deci, adversari tot unul și unul.

Ca număr, jocurile din anul acesta nu constituesc un program prea încărcat, pentruca să se poată spună că de aici reiese un an greu pentru soccerul nostru.

Această sarcină extrem de dificilă a echipei naționale reiese însă din valoarea indiscutabilă a echipelor cu care vom juca. Poate că numai Jugoslavia și Polonia sunt de talia noastră; încolo numai adversari superiori, cu renume, începând cu Cehoslovacia și Ungaria și terminând cu Anglia și Italia, cei mai buni footballiști din lume și campioni mondiali.

Valoarea incomparabilă a adversarilor, iată primul punct de mare dificultate pentru „naționala" Romăniei.

FOOTBALLUL NOSTRU LA MARE RASCRUCE

Dacă ar fi fost numai aceasta, am fi fost mulțumiți, căci echipa noastră a ținut totdeauna să iasă cu fața curată tocmai în contra adversarilor renumiți.

Dar mai intervine un fapt care face sarcina și mai ingrată.

In adevăr, în anul în care întâlnim cei mai puternici adversari, footballul românesc este la o mare răscruce.

Pe de o parte, generația vedetelor, așilor de ieri, apune, iar pe de alta, generația nouilor internaționali abia începe să răsară.

Nu avem o serie de elemente absolut apte pentru matchuri internaționale.

O echipă națională, astăzi sau mai târziu, înseamnă o... fuziune a generațiilor. Ceeace nu poate întruni o încredere deplină.

Cu jucători porniți pe panta decadenței și cu elemente mai răsărite, necoapte încă, nu se poate alcătui o „națională" demnă de toată încrederea.

Intâmplarea a voit ca această perioadă de tranziție a footballului românesc s'o trecem în companii, — care giul, — echipelor Angliei, Italiei, etc.

*

Iată de ce am numit anul 1939 ca cel mai greu an pentru footballul românesc.

Și adăugăm acum: an plin de învățăminte, din eșecuri pline.

Mociornița-Colțea cu Vulturii Carpaților

și Fulger cu Grozăvești se vor întâlni azi în matchuri de antrenament pe arena S.T.B.

Timpul favorabil permite grupărilor să-și reia activitatea. Astfel, astăzi, se dispută pe terenul S. T. B. — cel mai practicabil din Capitală — două matchuri de antrenament.

La ora 11, echipa divizionară Colțea-Mociornița întâlnește echipa districtuală Vulturii Carpaților.

Colțea, care nu are o situație prea strălucită în clasament, reia antrenamentele încă de acum, pentru a avea timpul necesar să-și pună echipa la punct.

Deși nu are un adversar prea puternic, totuși Vulturii Carpaților au o echipă destul de bună pentru a da o replică viguroasă adversarilor.

Iată formațiile în cari vor juca cele două echipe:

COLȚEA - MOCIORNIȚA: Constantinescu, Țirvilei, Stănescu M., Birghilescu, Stanciu, Silvestru, Ianculescu, Dinescu, Barbu, Crafcescu, Dumitrescu.

VULTURII CARPAȚILOR: Șandu, Mihăilescu, Alexandrescu, Dumitrescu, Toth, Teodorescu, Fl. Rădulescu, Ghindea, Găban, Gârbea, Ionescu C.

Jocul va fi condus de d. Al. Haitaș.

GROZAVEȘTI-FULGER

La ora 14.30 primele garnituri ale grupărilor Grozăvești și Fulger se vor antrena pe aceiași arenă.

Ambele grupări vor face un antrenament sever, în vederea noului sezon.

Trebue să menționăm că nici una din aceste grupări nu are o situație prea strălucită în clasament, astfel că antrenamentele le sunt foarte necesare pentru o refacere a situației în returul campionatului.

După ce cedase cu 5—1

Brazilia a învins Argentina cu 3—2

după un match care a fost întrerupt din cauza incidentelor

Rio de Janeiro, 23. — Ieri s'a disputat aci returul matchului de football pentru Cupa Rocca dintre echipele naționale ale Argentinei și Braziliei.

Jocul s'a terminat cu un incident. Spre sfârșitul jocului, când rezultatul era 2 : 2, poliția a trebuit să intervină pe teren, întrerupând jocul, care degenerase.

In semn de protest, echipa argentiniană a părăsit terenul. In această clipă un echipier brazilian a introdus mingea în poarta lăsată goală de goal - keeperul argentinian, marcând astfel un al treilea goal pentru Brazilia.

Arbitrul recunoscând valabilitatea punctului, rezultatul oficial al matchului este 3 : 2 pentru Brazilia.

Având în vedere că prima întâlnire s'a terminat cu 5:1 în favoarea Argentinei, un al treilea match de lichidare se va disputa, numai în cazul când Argentina ar mai vrea să participe la această dispută.

Football

● *La turneul pascal dela Bruxelles, afară de echipele locale vor participa și Islington Corinthians și Fhoebus din Budapesta.*

● **Ferencváros a hotărît să dea deslegare lui Toldi, în cazul când acesta vrea să plece în America de Sud.**

● *GROZĂVEȘTI, în vederea jocului cu Fulgerul — joc de antrenament, convoacă astăzi Marți, 24 Ianuarie a. c., orele 14,30 pe terenul S. T. B. toți jucătorii echipei I și II cari au participat la jocuri de campionat și amicale.*

● *GRUPAREA FULGERUL — în vederea jocului de antrenament cu Grozăvești — convoacă astăzi 24 Ianuarie a. c. orele 14,30 pe terenul S. T. B. pe toți jucătorii echipei prime și secunde.*

● *PEBE, în vederea reluării activității sportive, convoacă Miercuri 25 Ianuarie 1939 orele 18, la sediul grupării str. Caransebeș nr. 1, următorii membri ai secției de foot-ball:*

Năstase, Peticilă, Kempf I și II, Ionescu Radu, Survaș, Metody, Dobre, Filipescu, Dumitrescu I și II, Trandafir I și II, Popiceanu, Iordăchescu Bibi, Vasilescu N., Neacșu, Pitulescu Ion, Copaci Emil, Gheorghe Gheorghe, Mitrofan, Gheorghe Nicolae și Ionescu Nicolae.

● *„MOCIORNIȚA-COLȚEA" convoacă pentru azi 24 Ianuarie, a. c. la ora 10 jum. dim. pe terenul S. T. B. pe toți jucătorii dela echipa I și pe următorii juniori: Gheorghe E., Stoenescu M., Ardeleanu P., Dumitrescu I și II, Păunescu C., Lazarini Hugo, Hirsch A., Sandu Stelian, Lupu Cezar și Mihăescu, în vederea matchul amical cu Vulturii Carpați.*

Campionatul de football al Americii de Sud

Lima, 23. — **In cadrul campionatului de football al Americei de Sud s'au disputat ieri următoarele două matchuri:**

Uruguay-Ecuador 6:0.
Peru-Chile 3:1.

Mâine începe Venus...

12 Februarie: UNIREA TRICOLOR
19 Februarie: TRICOLOR C.F.P.V.

Iată adversarii Venusului în ultima fază de antrenament. Reluarea activității se face respectând tradiția

Mâine, Venus își reia activitatea. Este, desigur, un moment important această „unire" a leaderului.

Reluarea se face respectând tradiția, pe care a format-o atâția ani de... reluări.

Intr'adevăr, activitatea sezonului va începe, Miercuri, la ora 4.30, printr'o ședință pe teren.

ȘEDINȚA DE DESCHIDERE LA SEDIU

In aceeași zi va urma la ora 6,30, la sediul clubului, o ședință festivă de deschidere a activității.

La această ședință, care va fi prezidată de domnul general Gabriel Marinescu, va participa tot comitetul și mulți din membrii cotizanți ai clubului.

JOI SE FACE PRIMUL ANTRENAMENT

Reluarea „technică" va fi făcută Joi, după amiazi, la teren.

S'a fixat pentru Joi numai un ușor antrenament de condiție.

Pe teren nu va apare nici o mingie de football.

Vor lua parte toți jucătorii — chiar și David — afară de Demetrovici, căruia i s'a prelungit concediul până la 1 Februarie.

LA 12 FEBRUARIE MATCH CU UNIREA TRICOLOR

In ultima fază a pregătirilor, când vor începe să intre în program și matchuri publice, au fost programate și două matchuri mai tari.

Primul match a fost ales în compania Unirii Tricolor, la 12 Februarie.

Matchul acesta contează pentru deslegarea lui Iordache.

ȘI CU TRICOLOR C.F.P.V.

Al doilea match îl va susține Venus la Ploești contra Tricolorului C. F. P. V.

Se știe că sezonul trecut Venus a început tot cu C. F. P. V. și acum are ocazia să acorde revanșa ploeștenilor.

Iată în linii generale programul de activitate al „negrilor".

Sportul Studențesc face Joi primul antrenament

Comitetul secției de football a Sportului Studențesc a ținut aseară o ședință comună cu toți jucătorii primei echipe, în vederea reluării activității.

După ce au fost tranșate unele chestiuni de ordin financiar, s'a hotărât că primul antrenament să nu mai aibe loc astăzi — deoarece este sărbătoare — ci Joi după amiază la ora 2 pe terenul A. C. S. A., sub conducerea lui Dobo.

In acest scop, jucătorii au fost convocați verbal, în ședință.

Importanta ședință de mâine seară, a ligii de Sud

D. președinte al ligii de Sud, aduce la cunoștința celor interesați că ședința comitetului ligii se va ține Miercuri 25 Ianuarie crt. la ora 19,30, în această ședință urmând a se judeca apelurile următoarelor grupări:

Sportul Studențesc București, contra deciziei districtului București din 12 Decembrie 1938, privitoare la jocul de juniori disputat cu gruparea Turda la 13 Noembrie 1938.

Socec-Lafayette București contra deciziei districtului București din 15 Decembrie 1938, privitoare la jocul de campionat disputat cu gruparea Industria Iutei la 6 Noembrie 1938.

Metaloglobus București, contra deciziei districtului Bucuresti din 14 Noembrie 1938, privitoare la jocul de campionat districtual disputat cu gruparea Industria Iutei la 9 Octombrie 1938.

Olympia București, contra deciziei districtului Bucuresti din 14 Noembrie 1938, privitoare la jocul de campionat, disputat de gruparea Monitorul Oficial București la 23 Octombrie 1938.

Socec-Lafayette Bucuresti, contra deciziei districtului București din 14 Noembrie 1938, privitoare la jocul de campionat disputat cu gruparea Monitorul Oficial București la 16 Octombrie 1938.

Izbânda București contra deciziei districtului București din 14 Noembrie 1938, privitoare la jocul disputat cu gruparea Orfeus la 30 Octombrie 1938.

Arsenal București contra deciziei districtului București din 27 Octombrie 1938, privitoare la jocul de campionat disputat cu gruparea Ciclop la 23 Octombrie 1938.

Venus Câmpina contra deciziei districtului Ploești din 17 Octombrie 1938, privitoare la jocul de campionat disputat cu gruparea Steaua Română din Câmpina la 9 Octombrie 1938.

Metalosport Galați contra deciziei districtului Galați din 1 Noembrie 1938, privitoare la amenda de 1.000 lei și despăgubiri față de gruparea Doc Galați.

D. V. A. Galați contra deciziei districtului Galați din 3 Noembrie 1938, privitoare la jocul de campionat juniori disputat cu gruparea Gloria C. F. R. Galați la 23 Octombrie 1938.

Pentru această ședință este citat și d. arbitru I. Iarosievici din Giurgiu, conducătorul jocului Industria Iutei București—Metaloglobus București din 9 Octombrie 1938.

Liga de football Paris va angaja matchul cu Bucureștii la prima dată liberă!

așa glăsuește adresa primită ieri de F.R.F.A.

Aseară, F.R.F.A. a primit o scrisoare din partea ligii Paris, prin care francezii arată că nu pot primi la 19 Februarie reprezentativa Bucureștilor pentru că la acea dată trebue să primească vizita Praghei.

După ce face un istoric al tratativelor duse pentru angajarea matchului Paris-Praga, liga capitalei Franței anunță că va avea cât mai curând în vedere oferta făcută de districtul București și ne va invita pentru prima dată liberă.

Socec-Lafayette începe Miercuri antrenamentul

Socec Lafayette începe antrenamentele Miercuri după amiazi la ora 4, sub conducerea lui Petre Steinbach.

Jucătorii sunt convocați, la ora indicată, la sediul clubului.

Dacă nu S. K. Jugoslavia, atunci...

H.A.S.K. va evolua de Paști la Cluj

Intr'unul din numerele noastre trecute, am scris că Victoria își pregătește de pe acum turneul internațional de Paști și, în consecință, a început tratativele cu cunoscuta echipă belgrădeană S. K. Jugoslavia.

In cazul când belgrădenii nu vor putea veni, atunci, de Paști, va evolua la Cluj H. A. S. K. din Zagreb, cu care — deasemenea — „mânăsturenii" sunt în tratative.

Dealtfel, H. A. S. K. ar fi o atracție mai mare pentru Cluj, pentrucă zagrebienii au învins anul trecut la București pe Victoria cu 6—1.

Mathias Sindelar, eroul de legendă al footballului mondial, s'a sinucis... romantic, la Viena

Viena, 23 (Telef.). — **Mathias Sindelar, renumitul footballist vienez, și logodnica sa au fost găsiți morți în locuința acesteia, fiind asfixiați de gaz aerian.**

Se pare că motivul sinuciderii este de natură sentimentală.

Telegrama laconică, publicată mai sus, a sosit ieri din Viena, aducându-ne trista veste a sinuciderii marelui Mathias Sindelar. Afară de strângerea de inimă pe care o are oricine auzind de moartea timpurie a unui om, în acest caz se adaugă regretul de a se fi pierdut unul din cei mai mari jucători de football din lume.

Intr'adevăr, Sindelar — celebrul centru înaintaș al tot atât de celebrului Wundermannschaft — era cunoscut în lumea întreagă.

Impreună cu Uridil, Hirländer, Blum, etc. a creeat acea minunată echipă națională a Austriei care, doi ani de zile, a ținut hegemonia footballului continental.

Jocul său minunat a entuziasmat până și pe calmii britanici și — cu ocazia vizitei naționalei Austriei la Londra — englezii au declarat că, dacă Sindelar ar fi mai tânăr, l'ar angaja imediat.

Publicul bucureștean a avut și el ocazia să-l vadă pe celebrul centru înaintaș de două ori.

Odată, când a jucat foarte slab și a doua oară când a demonstrat că știe să facă artă din football.

Deși era la o vârstă când majoritatea jucătorilor au devenit spectatori, Sindelar mai juca încă.

Până în ultimele matchuri, echipa sa — Austria — l-a întrebuințat ca aripă, post în care a dovedit aceleași mari aptitudini.

Citiți UNIVERSUL LITERAR

PAGINA HIPISMULUI

Azi la Băneasa Trap

72 DE CONCURENŢI IN OPT PROBE

Reprizele premiului Principatele Unite alergări atracţioase. Havana, Naţion, Pock şi Kundry se intâlnesc in premiul Adbell Toddington. Curse deschise

Reuniunea de azi dela Băneasa Trap prezintă un ales program. Un program care oferă variate şi consistente puncte de atracţie.

In special reprizele probei capitale, premiul Principatele Unite sunt remarcabile. Vor concura în aceste reprize Antrag, Voraus, Anny Worthy, Amsel, Naverno, Lucifer II şi Theodora, adică elemente cu bune state de serviciu. Disputele lor de anunţă aprige. O mentiune specială merită premiul Adbell Toddinaton. Concurează o serie de specialişti şi specialiste ale parcursurilor lungi. Cum sunt de pildă Havana, Pock, Nation, Kundry şi Blondella. Mai remarcăm premiul Agigea care va prilejui o interesantă dispută între Viitor, Viziru, Ninon, Brebenea şi Ieroşca II.

FAVORIŢII NOŞTRI

PREMIUL ALMANSOR

In lupta finală vor conta probabil Parma, Domnica, Bunel şi General Worthy.

Parma primeşte avantagii serioase. Din partea ei se poate scompta un progres de formă. N'ar fi deci exclus să scape. Domnica şi Bunel îi vor opune însă o serioasă rezistenţă. Cu deosebire Domnica.

Indicăm: PARMA, *Domnica*, Bunel.

PREMIUL AGIGEA

Viziru este calul recomandat de calcule. In plus armăsarul grajdului Slobozia duce bine si distanţa. Pe şansa lui nu se poate însă conta, fiind un cal decepţionant. Normal ar fi însă ca să câştige. Pericolul pentru armăsarul d-lui dr. Pantelimon îl reprezintă Luntraş şi Ninon.

Indicăm: VIZIRU. *Luntraş*, Ninon.

PREMIUL APAHIDA

Farao ne-a plăcut cum a concurat în cursa de reintrare. N'ar fi exclus ca proba publică să-i fi folosit. Deşi suportă un serios handicap, are serioase veleităţi. Ceva mai mult, este calul cursei.

O bună şansă mai are Guardian Girl. Makrele va face figură onorabilă.

Indicăm: FARAO, *Guardian Girl*, Makrele.

PREMIUL ALMAŞ

Va-ta a fugit bine Duminică. Beneficiază de o condiţie maximă. Pe hârtie are un bun avantaj. Dacă nu va greşi, probabil că va câştiga. Fudul, cu toate că este în afara unei condiţiuni acceptabile, va conta efectiv în cursă. Ca şi Tais, dealtfel.

Indicăm: VA-TA, *Fudul*, Tais.

REPRIZA INTAIA A PREMIULUI PRINCIPATELE UNITE

Voraus este de altă clasă decât adversarii cari i se opun. Deşi dă avantagii până la 80 de metri, are posibilitatea să câştige. Adversarul lui de seamă este Voevodul Ţiganilor, care beneficiază de locul din fruntea plutonului. Fama mai are şansă.

Indicăm: VORAUS, *Voevodul Ţiganilor*, Fama.

REPRIZA A DOUA A PREMIULUI PRINCIPATELE UNITE

Amsel, Theodora şi Venezia sunt greu de separat. Mai mult prin simplă impresie le preferim.

Indicăm: AMSEL, *Theodora*, Venezia.

PREMIUL ADBELL TODDINGTON

Havana, în ciuda faptului că reintră, este favorita noastră. Fără greşeli, poate dispune de Kundry şi Nation.

Indicăm: HAVANA, *Kundry*, Nation.

PREMIUL ARMENIŞ

Grajdul Sterea este bine reprezentat prin Mohor şi Bravo. Lăcrămioara şi Sorvaneţ mai sunt bine plasaţi în cursă.

Indicăm: GRAJDUL STEREA, *Sorvaneţ*, Lăcrămioara.

CONCURENŢII DECLARAŢI OFICIAL

Premiul ALMANSOR — Handicap — 13.000 lei

Parma	1700	Crotenco
Zalud	1720	0
Zgomot	1720	Gaidaev
Luţa	1720	Iurca
G-ral Worthy	1740	Corol
Bunel	1740	Dobrescu
Spic	1740	Gramm
Domnica	1760	Borisiac
Leu	1760	Marcenco
Rugina	1780	Fischer
Dorna	1780	Pavlic
Pacahantos	1800	0
Coconaş	1820	0

Premiul AGIGEA — Condiţie — 15.000 lei

Harry Piel	2140	0
Dorna	2140	0
Pacahantos	2160	Ghinea
Curier	2160	0
Rai	2180	0
Luntraş	2180	Dobrescu
Eftin	2180	Crainic
Coconaş	2180	0
Brebenea	2200	Gaidaev
Bruma II	2200	V. Lucan
Ninon	2200	Grünvald
Ieroşca II	2200	Gramm
Viziru	2200	Fischer
Viitor	2220	Slobozenco
Havana	2260	0
Gruia	2280	0

Premiul APAHIDA — Record —

Sultana	1700	Zabelin
Makrele	1700	Grünvald
Sultan II	1700	Gaidaev
Tava	1700	Drăgotescu
Bunel	1720	0
Handicap	1720	Borisiac
Peter Worthy	1740	D-ra Crist.
Igor	1740	Gramm
Pacahantos	1760	0
Voevodul Ţig.	1760	0
Torent	1760	0
Guard Girl	1760	Fischer
Hercegno	1780	0
Farao	1800	Slobozenco

Premiul ALMAŞ — Handicap — 11.500 lei

Luna	2100	0
Fudul	2120	Slobozenco
Cavaler	2160	0
Lancia	2160	Fischer
Va-ta	2160	Drăgotescu
Pan Worthy	2160	Borisiac
Guy Worthy	2160	Ghinea
Dudu Gordon	2180	Gaidaev
Beţiv	2200	0
Zenit	2200	Podoleacov
Tais	2220	Pavlic
Puica	2240	0

Pr. PRINCIPATELE UNITE — Handicap — Repriza întâia — 18.000 lei

Kismet	1700	Tassopol
Cantinca	1700	Drăgotescu
Voevodul Ţig.	1700	Grünvald
Giuditta	1720	T. Marcu
Cupidon	1720	Pavlic
Fama	1720	Bordei
Hercegno	1740	Gaidaev
Pai	1760	Ghinea
Anny Worthy	1760	Corol
Voraus	1780	Fischer

Pr. PRINCIPATELE UNITE — Handicap — Repriza doua — 18.000 lei

Venezia	1720	T. Marcu
Szelvesz	1720	Ghinea
Oszlany	1740	Gaidaev
Amsel	1740	Pavlic
Naplopo	1740	Dobrescu
Theodora	1760	Bordei
Lucifer II	1760	Fischer
Naverno	1760	Terchov
Antrag	1800	Grünvald

Pr. ADBELL TODDINGTON — Condiţie — 15.000 lei

Bruma II	2140	0
Cupidon	2140	0
Havana	2140	V. A-yevsky
Nation	2140	G-nescu
Jarvis	2140	0
Pock	2160	Gaidaev
Viitor	2160	0
Kundry	2160	Ionescu B.
Ducesa	2160	0
Ben Hur	2160	Tassopol
Coconaş	2160	0
Primrose	2180	Marcu T.
Gruia	2180	0
Blondella	2200	A. Bota

Premiul ARMENIŞ — Condiţie — 15.000 lei

Crai	1660	0
Cavaler	1680	0
Mohor	1700	Szabo
Ghimp	1700	Slobozenco
Arvuna	1700	Voronin
Vrăjitor	1700	0
Bravo	1720	Grăidănescu
Parma	1720	0
Geisha	1720	0
Olenca	1760	Gaidaev
Vuet	1760	0
Handicap	1760	Borisiac
Pinkerton	1780	Gramm
Busuioc	1780	0
Lăcrămioara	1780	Crotenco
Champion J.	1780	Fischer
Mura II	1800	0
Sorvaneţ	1800	Borisiac
Pikaver	1820	Lucan
Kamaa	1840	0
Bruma II	1860	0
Ninon	1880	0
Talaz	1960	0

Importantele hotărîri ale comitetului Jockey Clubului

Câte trei monte gratuite la Birmah şi Son in Love. Mărirea alocaţiilor pentru plase. Reduceri de taxe. Construirea a 20 boxe pe hipodrom

Vineri seară comitetul Jockey Clubului a ţinut o importantă şedinţă. Cu această ocaziune s'au luat o serie de interesante deciziuni cari ate-

D. BARBU CATARGI
Vicepreşedintele Jockey Clubului

stă încă odată solicitudinea forului conducător şi grija care o poartă bunului mers al curselor şi crescătoriei.

CATE TREI MONTE GRATUITE LA BIRMAH ŞI SON IN LOVE

Comitetul a decis să acorde câte trei monte gratuite la Son in Love şi Birmah pentru iepele înscrise la monta lor şi cari îndeplinesc condiţiunile de admitere.

Termenul de înscriere expiră la 1 Februarie.

Tragerea la sorţi a montelor se va face de către comitet.

Deasemeni vor fi bătute gratuit iepele cari anul trecut au rămas goale cu aceşti armăsari. Trebuesc însă înscrise până la 1 Februarie.

MARIREA PLASELOR

Plasele în premiile până la 35.000 lei inclusiv au fost mărite. Locul al doilea reprezintă 25 la sută din alocaţia premiului întâi. Locurile al treilea şi al patrulea au fost majorate în proporţie.

REDUCEREA TAXELOR IN HANDICAPURI

Taxa de cal partant în handicapuri a fost redusă. Ea va fi aceiaş ca şi 'n cursele de condiţie.

DISPOZIŢII REFERITOARE LA BAEŢII DE GRAJD

Pentru băeţii de grajd s'au fixat dispoziţiuni speciale. Băeţii de grajd vor da declaraţiuni la eliberarea licenţei că se obligă ca după obţinerea licenţei de jockeu să activeze în ţară cinci ani. In toate contractele de apprentisaj se va introduce această clauză.

UN HANDICAP GENERAL

S'a mai decis publicarea unui handicap general în a doua chenzină a lunei Martie.

ALTE HOTARARI

Incă două hotăriri importante. Construirea a 20 de boxe pe hipodrom şi perceperea trimestrială a taxelor de antrenament.

După cum lesne se poate constata, Jockey Clubul a luat o serie de admirabile măsuri, cari vor contribui la accentuarea stării prospere a hipismului indigen.

INFORMAŢII

● **ALERGĂRILE încep azi la Băneasa Trap la ora 13.30.**

● **EVENTUL va funcţiona azi la Băneasa Trap în cursa întâia cu a doua (Premiile Almansor şi Agigea), a treia cu a patra (Premiile Apahida şi Almaş), a patra cu a cincea (Premiile Almaş şi repriza întâia a premiului Principatele Unite) şi a cincea cu a şasea (Reprizele Premiului Principatele Unite).**

● **JOCKEY CLUBUL a răspuns memoriului asociaţiei proprietarilor şi crescătorilor de pur sângi.**

● **SZANTAS, excelentul armăsar de patru ani cumpărat din Ungaria, a sosit în ţară şi a trecut în antrenament la Gabor.**

● **AZI are loc adunarea generală ordinară a asociaţiei proprietarilor şi crescătorilor de pur sângi la Grand Hotel, la ora 10 dimineaţa.**

● **PERMISELE de intrare pe anul în curs la hipodromul Băneasa Trap se eliberează până la 1 Februarie. Cererile de permise atât pentru presă cât şi pentru tribuna publică trebuesc să fie însoţite de câte o fotografie.**

● **CONFRATELE nostru C. Murgăşanu a fost ales membru în sindicatul ziariştilor din România.**

Jocul austriac de astăzi dela Băneasa Trap

Pariul iniţial 60.310

La Băneasa Trap continuă azi jocul austriac. Premiul iniţial este de 60.310 lei. Jocul începe cu a doua cursă, premiul Agigea, iar reprizele premiului Principatele Unite figurează ca alergări separate.

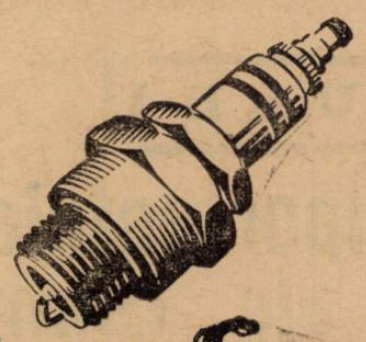

Busch

Bujiile

cari s'au valorificat de milioane de ori — în curse şi în întrebuinţarea de toate zilele. Cei mai mari aşi ai volanului sunt prietenii bujiilor BOSCH. Şi motorul maşinii Dvs. va funcţiona mai bine dacă, la fiecare 15.000 km. veţi monta o nouă serie de bujii BOSCH

LEONIDA & Co. Bucureşti şi sucursale

Se găsesc în toată ţara, la orice magazin de specialitate

Sporturi mecanice

Condiţiunile principale ale „Marelui Premiu al Oraşului Braşov" au fost stabilite

Regulamentul competiţiunii va căpăta forma definitivă în câteva zile. Este sigură participarea câtorva concurenţi străini

Fixat, în principiu, pentru data de 13 August „Marele Premiu al oraşului Braşov", competiţiune automobilistă şi motociclistă de viteză pe circuit, este chemat anul acesta la mari onoruri şi aceasta datorită faptului că iniţiatorii şi organizatorii au purces din timp la lucru, stabilind punctele principale ale unui regulament ce nu va întârzia să vadă lumina zilei.

Comisiunea technică a Moto-Clubului din Braşov, grupare care a pus bazeţ eprimei întercări de acest gen organizată după războiu în România, a început lucrările în vederea celei de a cincea ediţie a competiţiunei, astfel că, în scurt timp, vom fi în măsură să publicăm toate datele în legătură cu întrecerea ce se va ţine la 13 August.

VOR CONCURA ŞI ALERGĂTORI STRAINI

Străduinţele depuse de organizatori se datoresc şi faptului că, nu de mult, ei au primit vestea că mai mulţi alergători italieni şi cehi şi-au manifestat intenţia de a participa la această întrecere. Spre a putea face însă acest lucru, alergătorii străini au cerut să li se pună la dispoziţie, cât mai neîntârziat, regulamentul competiţiunei.

In consecinţă, condiţiunile detailate ale alergării vor fi redactate în curând, spre a fi expediate peste graniţă, celor cari au făgăduit participarea.

Pe cale particulară aflăm că, din Ceho-Slovacia se interesează de această cursă uzinele Skoda, iar din Italia, întreprinderile Fiat.

Desigur că, în cazul când cele două industrii vor rămâne la punctul lor de vedere şi vor trimite reprezentanţi în România, alergătorii oaspeţi vor concura în categoria trăsurilor de sport, ştiut fiind că niciuna dintre cele două întreprinderi nu construeşte trăsuri speciale de curse.

ESTE PROBABILA ŞI PARTICIPAREA GERMANILOR

Suntem informaţi că nici industria germană nu neglijează competiţiunea dela Braşov şi unele întreprinderi se gândesc serios la o deplasare în România.

Conducătorii fabricilor B. M. W. şi Auto-Union sunt tentati să încerce o expediţie, spre a fi reprezentate în competiţiunea deschisă trăsurilor de sport.

In privinţa participării germanilor nu se ştie încă nimic precis, dar faptul că ei se interesează în amănunt de această întrecere ne îndreptăţeşte să credem că, în cele din urmă, reprezentanţii Reich-ului nu vor lipsi dela plecare.

NUMEROASE CATEGORII DE AUTOMOBILE ŞI MOTOCICLETE

Spre deosebire de anii precedenţi „Marele Premiul al oraşului Braşov" se va adresa de rândul acesta mai multor clase de automobile şi motociclete. Urmărindu-se desvoltarea categoriei sport şi promovarea elementelor tinere, întrecerea va fi compusă din mai multe probe.

Deasemenea, nu s'a neglijat chestiunea organizărei unei întreceri motocicliste deschisă maşinilor cu ataş. Datorită acestei iniţiatize este sigur că spectacolul va câştiga enorm din punctul de vedere al interesului. In ce priveşte motocicletele solo, se va face distincţie între maşinile de sport şi cele speciale, deşi toate se vor alinia, în acelaş timp, la plecare.

PREMII IMPORTANTE

„Marele Premiu al oraşului Braşov" va fi bine dotat din punctul de vedere al distincţiilor.

Astfel, se vor acorda trei premii pentru automobilele de curse, trei premii pentru cele de sport, un premiu celui mai merituos debutant şi câte un premiu primului clasat în fiecare clasă.

Motocicliştilor le sunt rezervate 7 premii şi anume: 3 celor cari vor concura pe maşini speciale şi 4 celor ce se vor prezenta la plecare la ghidonul unor maşini de sport.

SPORTURI DE IARNA

As. Sp. a Municipiului Braşov, cea mai tânără echipă de ski, s'a înscris prima la campionatele naţionale

Până aseară se primise adeziunea a patru cluburi

La federaţia română de ski au început să sosească înscrierile în vederea campionatelor nationale de ski care se vor desfăşura, începând de la 29 Ianuarie până la 5 Februarie, la Sinaia, Buşteni şi Bolnoc.

Prima înscriere a fost a As. Sp. a Municipiului Braşov — cel mai tânăr club de ski, care a înscris o redutabilă echipă de juniori.

Iată lista tinerilor dela As. Sp. a Municipiului Braşov: Nistor Gh., Munteanu A., Stavros A., Pană N., Găitan Gh., aceştia vor concura la toate probele.

Asociatia a mai înscris o echipă de ştafetă 4 x 8 km. juniori şi una de 4 x 10 km. seniori.

Clubul Dorna din Vatra Dornei a înscris pe Armbruster la coborîre şi slalom.

Clubul Uzinei Electrice din Cluj, o grupare nouă de ski, a înscris la coborîre pe: Dobosiu C., Batz E., Gebefughy Arnăut (seniori), iar la juniori pe Radasan N. şi Hanek.

Clubul Encian din Braşov a anunţat participarea următorilor concurenţi: Mantho (fond-sărituri seniori); Csatt (coborire jun.). Hamar F. (coborîre şi slalom sen.), Cociş (coborîre, slalom jun.), Roth (coborîre, slalom fond jun.), Nircisa (sărituri jun.).

MAINE SE INCHID INSCRIERILE

Mâine, Miercuri, 25 Ianuarie, ora 21, se închid înscrierile la campionatele naţionale. Inscrierile se vor trimite pe adresa: F. R. S., str. Gogu Cantacuzino 33.

Tot mâine la Predeal se întruneşte într'o importantă şedinţă, comitetul Federaţiei române de ski.

Numeroase premii vor răsplăti pe învingătorii campionatelor naţionale

Federaţia română de ski a decis să răsplătească aşa cum se cuvine pe cei cari se vor remarca, cu ocazia campionatelor naţionale.

Frumoase plachete se vor distribui primilor trei clasaţi, iar campionii vor primi cupe donate de diferite personalităţi din lumea noastră sportivă.

Premiile se vor împărţi Luni 31 Ianuarie, ora 18, la Sinaia, în localul hotelului Excelsior.

Vineri la ora 13, în sala festivă a fabricei de hârtie Schiell din Buşteni, pentru fond şi ştafetă.

Duminică 5 Februarie, ora 17, la Braşov, pentru sărituri şi combinat.

De pe ghiaţă...

Federaţia polonă de patinaj a confirmat înscrierea perechei Ileana Moldovanu-Alfred Feraru la Campionatele europene de patinaj dela Zakopane.

Echipa de hockey a Statelor Unite a suferit prima înfrângere la Amsterdam, din partea unei selecţionate a „canadienilor" de acolo cu 3:4.

(Trail Smoke Eaters a dispus de două ori cu 4:1 de învingătorii americanilor).

Concurenţii români, nenorocoşi în „Rallye-ul Monte Carolo"

(Urmare din pagina I-a)

prezentat la startul din Atena.

In plus, dr. Titu Manicatide a avut şi desavantajul de a lua plecarea la volanul unei mici cilindrate.

In asemenea condiţiuni nu i se putea pretinde decât un clasament onorabil în lotul concurenţilor piloţi ai unor trăsuri de capacitate similară.

Despre cel de al treilea echipaj românesc, cel condus de Grăjdănescu şi plecat din Umea, nu ştim decât foarte puţine lucruri. Probabil că nici el nu a reuşit un clasament strălucit de vreme ce nu figurează în rândul acelora al căror clasament a putut fi stabilit până aseară.

BAKKER SCHUT A CAŞTIGAT A DOUA PROBA DE CLASARE

Cea de a doua probă de clasare, cursa de demaraj-frânaj, disputată Sâmbătă, pe Quai Albert I, imediat după sosirea concurenţilor, a dat câştig de cauză lui Bakker Schut, învingătorul precedentei ediţii a competiţiunei.

Excelentul pilot francez Jean Trevoux a ocupat locul al doilea, bătând pe compatriotul său Jean Paul.

Mutsaerts, lordul Walleron şi Quenlin s'au clasat în ordine.

REZULTATUL TECHNIC

1. Bakker Schut, Ford (Tallinn).

2. Jean Trevoux, Hotchkiss (Atena).

3. Jean Paul, Delahaye (Atena).

4. Mutsaerts, Ford (Palermo).

5. Lord Walleron, Humbert (Tallinn).

6. Quenlin, Matford (Atena).

Nici unul dintre concurenţii români nu figurează între ocupanţii primelor 12 locuri ale acestui clasament.

Adunarea generală a M. C. R.-ului

Moto Clubul Român ţine adunare generală ordinară, Duminică, 5 Februarie, la ora 10 dimineaţa.

Şedinţa se va ţine la sediul „Uniunii micii industrii" din strada Brezoianu.

Demonstraţie de patinaj artistic

Duminică 29 Ianuarie a. c., orele 11, sub Inaltul patronaj al Măriei Sale Marelui Voevod de Alba Iulia, va avea loc pe patinoarul Oteteleşeanu o mare demonstraţie internaţională de patinaj artistic cu concursul redutabilei perechi germane Graetz-Weiss.

Programul va mai continua cu exhibiţiile campionului nostru Maxim Bindea, Roman Turuşanco, B. Heuchert, Mircea Sadoveanu, d-ra Romica Popp, campioana României, d-na Trude Guber şi alţii.

Pentru a da o mai mare amploare acestei manifestaţiuni, era invitată faimoasa pereche vieneză Erik şi Ilse Pausin, clasată la locul 2, cu ocazia campionatelor mondiale din anul trecut. In ultimul moment însă fraţii Pausin au renunţat să mai vină la Bucureşti, astfel că gala de patinaj artistic se va desfăşura fără ei).

BOX

O mare reuniune a campionatelor

Ilie Petrescu—Vasile Şerbănescu pentru titlul României la toate categoriile şi D-tru Panaitescu—Ion Gorun pentru titlul României la categoria cocoş. Reuniunea se va desfăşura la circul Kludski. Restul programului este deosebit de interesant

Sezonul marilor reuniuni va fi deschis la 4 Februarie crt., printr'o mare gală profesionistă, organizată de campionul României la toate categoriile, boxeurul Ilie Petrescu.

Intr'adevăr, deabia reintors din Germania, în marea lui îngrijorare de a nu pierde titlul, deoarece fusese provocat de către actualul lui challenger, boxeurul nostru a făcut toate sforţările de a-şi găsi un organizator pentru matchul lui.

Negăsindu-l pe acela care să finanţeze această interesantă reuniune, Ilie Petrescu a luat îndrăzneaţa hotărâre să-şi organizeze reuniunea pe contul lui.

Şi a purces la preliminările acestei mari afaceri.

Astăzi, când rândurile acestea apar în coloanele ziarului nostru, reuniunea este complet aranjată.

LA 4 FEBRUARIE LA CIRCUL KLUDSKI

In marea arenă a circului Kludski din soseaua Bonaparte se va desfăşura reuniunea campionatelor României, în seara de 4 Februarie crt.

In cortul imens care poate adăposti peste 7.000 persoane, Ilie Petrescu îşi va pune titlul în joc în faţa lui Vasile Şerbănescu iar cu câteva ore mai devreme Dumitru Panaitescu îşi va încerca şansa de a deveni campion naţional al categoriei cocoş boxând cu Ion Gorun.

RESTUL PROGRAMULUI

In restul programului vor apare cei mai buni pugilişti aflători astăzi în Bucureşti şi anume: Const. Cionoiu, Costică Dumitrescu, D. Voiculescu, Anton Osca, Sandu Petrescu şi Benjamin Adania.

PROGRAMUL REUNIUNEI

Iată cum a fost alcătuit programul reuniunii dela 4 Februarie:

PENTRU CAMPIONATUL ROMANIEI LA TOATE CATEGORIILE

Ilie Petrescu — Vasile Şerbănescu, match în 10 reprize a 3 minute.

PENTRU CAMPIONATUL ROMANIEI LA CATEGORIA COCOS

Dumitru Panaitescu — Ion Gorun, match în 10 reprize a 3 minute.

Const. Cionoiu — Benjamin Adania, match în 6 reprize a 3 minute.

Const. Dumitrescu — D. Voiculescu, match în 6 reprize a 3 minute.

Aton Osca — Sandu Petrescu, match în 6 reprize a 3 minute.

Deschiderea se va face cu un match amator.

Se va organiza probabil, revanşa Tutoianu — Ilie Împăratu.

O serie de finalişti ai regiunii Muntenia, văzuţi de Grad

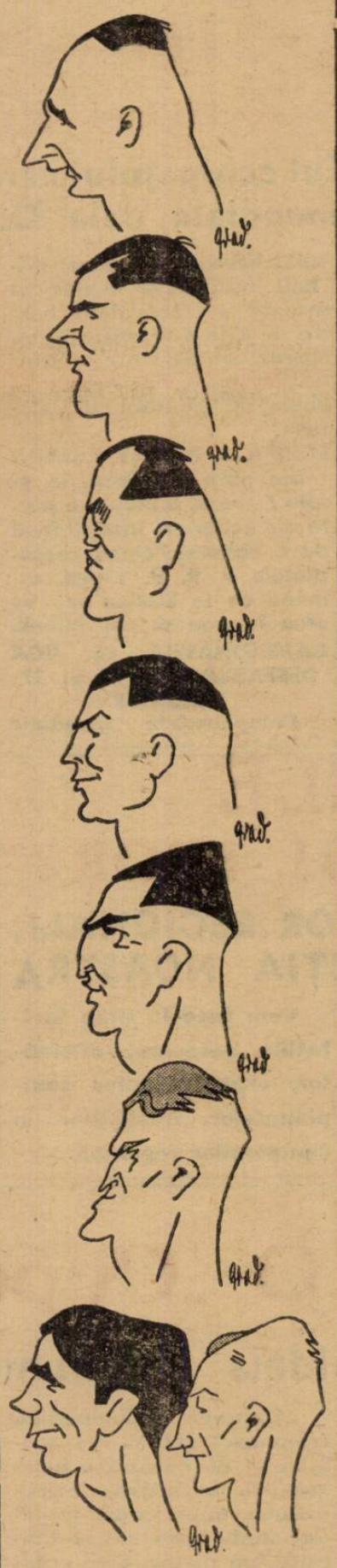

De sus în jos:

G. Georgescu (grea); I. Constantinescu (grea); Gh. Georgescu (semigrea); D. Luca (mijlocie); P. Ionescu (semigrea); Gh. Petrescu (semimijlocie); L. Herscovici, Petrescu (hârtie).

Un nenorocos

Gicu Petrescu

Boxeurul de categorie semimijlocie Gicu Petrescu a fost învins în finala campionatului amator al regiunei Muntenia, de un mare rutinat al ringului, Vasile Roşca.

Matchul, după felul descris de colegul meu, d. prof. Virgil Popescu, a fost dramatic.

Gicu Petrescu putea să învingă prin k. o., dacă nu intervenea arbitrul... inoportun!

Dupâ această intervenţie, Roşca şi-a revenit şi situaţia pe „câmpul de bătae" s'a schimbat în favoarea lui.

S'a mai scris în ziarul nostru despre greşeala înfăptuită de directorii de luptă cari în timpul ofensivei intervin inoportun, schimbând situaţia ei.

Nu mai e cazul să revenim.

Dacă F. R. Box-ul nu interpine, oprind pe cei ce n'au căderea şi menirea de a fi buni directori de lupte, noi nu putem face mai mult.

Cert e că boxeurul Petrescu a pierdut un match câştigat

Dar nu trebuie să dispereze. La fel ca şi elevul eminent care, în şcoală, printr'un accident de memorie, uită un fapt important şi profesorul îi dă notă rea, tot aşa şi el, trebuie să privească lucrurile nu prin prizma unui succes pierdut.

Gicu Petrescu este boxeurul care nu a luptat numai ocazional pentru titlul de campion regional.

El este un boxeur care apreciază acest sport la justa lui valoare şi nu a muncit decât pentru dragostea lui de a face box.

Astfel de elemente sunt necesare boxului şi sportul care pe timpuri a cunoscut succese mari îşi pune şi de azi înainte nădejdea în tinerii aceştia cari cu timpul îl vor aduce din nou la popularitatea de odinioară.

Gicu Petrescu şi încă alţi câţiva sunt stâlpii de viitor pe cari boxul îşi va întemeia fundaţii noi, căci trebuie să se ştie că semi-mijlociul Gh. Petrescu nu este un învins, ci un boxeur nenorocos, acum la sfârşitul campionatului regional.

— I. S. —

RUGBY

Pregătiri

în vederea campionatului naţional Matchul Italia România, la ordinea zilei. Viforul Dacia şi turneul din Germania. Satisfacţie şi pregătiri la Braşov. Stadiul Român şi-a impus o scurtă odihnă

După cum am anunţat la timp, comitetul regional, în şedinţa ţinută la 9 Ianuarie, a stabilit deschiderea oficială a sezonului pentru data de 5 Martie a. c.

Deşi până la această dată este încă destul timp, am putut face o serie de observaţiuni destul de îmbucurătoare dacă luăm în consideraţie puţina apreciere de care se bucură acest sport.

In prezent, în lumea rugbyştilor domneşte o animaţie neobicinuită şi care contrastează în mod isbitor cu trecutul.

Atât oficialii cât şi conducătorii de grupări şi-au îndreptat toată atenţia asupra „pregătirilor" în vederea activităţii din sezonul de primăvară.

ACTIVITATEA OFICIALILOR A INCEPUT SUB UN SEMN BUN

La F.R.R. comitetul regional a dat semnalul de activitate... pe anul în curs, prin ţinerea unei şedinţe, care pe lângă rezolvarea altor chestiuni a decis şi promovarea echipei I.A.R.-ului dela Braşov, la categoria onoare.

Această hotărîre merită a fi subliniată, cu atât mai mult cu cât această grupare luptă pentru difuzarea rubby-ului în provincie.

MATCHUL ITALIA-ROMANIA OBSEDEAZA PE OFICIALI

Dar, orice s'ar spune, în afară de pregătirile ce se fac în vederea reluării activităţii interne, oficialii vor consacra o deosebită activitate pentru pregătirea jucătorilor care sunt susceptibili de a face parte din echipa ce va juca la 30 Aprilie contra Italiei la Roma

Astfel, după câte am putut afla, în curând se va întruni comitetul federal, care va studia modalităţile selecţionării şi pregătirii metodice a jucătorilor propuşi pentru formarea reprezentativei naţionale.

Ceva mai mult, se va alcătui o comisie de selecţie

Dar asupra acestei chestiuni vom reveni în curând.

GRUPARILE DOVEDESC CONŞTIINCIOZITATE IN CEEACE PRIVESTE ANTRENAMENTUL

Un fenomen îmbucurător pentru acei care se interesează despre modul cum înţeleg grupările să-şi pregătească efectivele, îl constitue faptul că, conducătorii cluburilor dau o deosebită atenţie antrenamentul.

De pildă, Sportul Studenţesc, a dovedit încă odată că este gruparea care dă semnalul de începere.

Acum 2 zile, studenţii au făcut un uşor antrenament de condiţie pe terenul dela şosea.

VENUSIŞTII SUNT DORNICI SA SE PREZINTE IN MAXIMUM DE FORMA

In tabăra negrilor domneşte în prezent o legitimă nerăbdare.

Alături de harnicul lor conducător d. Basu Anastasiade, jucătorii aşteaptă ziua când pe teren vor putea să-şi măsoare forţele cu adversarii ce i-au întâlnit în toamnă.

Ţinem să subliniem că în sezonul de primăvară secţia de rugby a Vensului este decisă să prezinte echipe bine puse la punct la toate categoriile.

VIFORUL DACIA AŞTEAPTA ZIUA PLECARII IN GERMANIA

Hotărît lucru, jucătorii acestei grupări nu cunosc clipe de odihnă.

Turneul din Germania, amânat din împrejurări vitrege pentru luna Martie, constitue un prilej de asidue şi nu mai puţin metodice pregătiri.

D. Teo Krantz, recte conducătorul expediţiei în Germania, va supune peste puţine zile jucătorii unor serioase antrenamente.

Drept teatru al acestor interesante pregătiri a fost ales terenul de rugby dela Velodrom.

T. C. R. VA INCURAJA TINERELE TALENTE CARE S'AU IMPUS IN SEZONUL DE TOAMNA

Gruparea T.C.R. care în cursul anului trecut a prezentat o redutabilă echipă la onoare în campionatul de primăvară, va prezenta o echipă alcătuită din jucătorii tineri care s'au impus în sezonul trecut.

Conducătorii acestei grupări sunt hotăriţi să formeze noi cadre.

Teceriştii vor începe peste puţin timp antrenamentul.

STADIUL ROMAN ŞI-A IMPUS O SCURTA DAR BINE MERITATA ODIHNA

Recent întorşi din turneul ce au întreprins prin ţinuturile însorite ale Africei de Nord „roşalbaştri" şi-a impus o scurtă odihnă.

Stadiul Român, va prezenta în campionat aceeaşi echipă care a jucat în Maroc.

R. C. 13, R. C. B. ŞI C. F. R. VOR SA FURNIZEZE SURPRIZE!

La rândul lor conducătorii acestor trei tinere dar harnice grupări, acordă o reală însemnătate alcătuirei efectivelor ce vor arunca în luptă.

Jucătorii acestor grupări ţin cu riscul oricăror sacrificii să furnizeze suprize în lupta de campionat.

LA BRAŞOV SATISFACŢIA ŞI PREGATIRILE CONSTITUE O NOTA CARACTERISTICA

La Braşov rugby-ul şi-a creiat, graţie grupărei I.A.R.-ului, o atmosferă de vie apreciere.

In prezent, în sânul acestei grupări, domneşte o vie satisfacţie prin promovarea echipei la categoria onoare.

Braşovenii, se antrenează serios, pentru a reuşi o cât mai frumoasă comportare în matchurile ce vor susţine la Bucureşti.

DREPT INCHEERE

Din cele expuse mai sus reese limpede interesul ce-l acordă oficialii şi grupările unei cât mai reuşite activităţi pentru sezonul de primăvară.

I. IONESCU

Metropola a marcat două goaluri, dar a terminat la egalitate cu Sp. Studențesc: 1-1 (0-1, 1-0, 0-0)

Ultimul match al turului a prilejuit un joc extrem de înverșunat

Un match pasionant, iată ce a fost partida Sp. Studențesc-Metropola, disputată aseară și terminată la egalitate: 1:1 (1'0, 0:1, 0:0).

Dar numai atât, deoarece ca joc a lăsat mult de dorit.

S'a jucat într'adevăr, extrem de înverșunat, cu o duritate care a întrerupt foarte des disputa și poate din cauza aceasta jocul propriu zis n'a plăcut.

Factura slabă însă a fost compensată de nota pasionantă pe care a imprimat-o tradiția și atmosfera specifică.

Echipe de forțe aproape egale, au reușit un rezultat corespunzător, echitabil. Ambele au ratat numeroase ocazii și se pot plânge de ghinion.

Asistența, foarte numeroasă. Aproape ca nici n'a mai avut loc pe patinoar.

Iată deci, cât de inspirată a fost măsura federației de hockey: intrarea gratuită la matchurile de campionat. Hockey-ul capătă pe zi ce trece, aceți noui, care găsesc la acest sport atmosfera dela football și posibilități de manifestare mai mari (de multe ori trec limitele bunului simț...) provocate de necunoașterea hockey-ului.

Această nepricepere va fi însă, curând înlăturată. Cei aproape 80 la sută din spectatorii care asistă acum, tot venind la matchurile de hockey, vor ajunge să pătrundă tainele acestui sport.

JOCUL

Chiar în primul minut al partidei, Cosman pleacă și pasează lui Brezeanu, care de pe extrema stângă centrează puternic. Havaleț intervine, — însă puckul sare de pe crossa lui în poartă.

Ghinion!

Dar Sportul conduce cu 1 : 0.

Comunalii contraatacă puternic, însă aștii lor neființd încă acomodați cu ghiața, nu izbutesc să obțină nimic.

La începutul reprizei secunde Feraru intră în forță și trecând prin toată apărarea adversă, egalează din apropiere

Jocul devine foarte dur și are darul să pasioneze asistența care își încurajează sgomotos favoriții. Incidentele pe teren

I. Căpitănescu este eliminat, apoi Havaleț are aceiași soartă. Tudor Ioan este rănit la cap, dar continuă să joace

Ultima repriză are același aspect ca și a doua: joc aprig disputat, duritați și neregularități din ambele părți, dar fără ca scorul să fie modificat.

Rezultatul final a rămas deci 1 : 1 și putem spune că el convine de minune... Venusului, al cărui avantaj este acum de 3 puncte.

S'au remarcat: Feraru și Tudor Ioan dela Metropola, iar dintre studenți: Cosman, Iliescu, Costescu și Căpitănescu.

D-nii Lupu și Walter au condus următoarele echipe:

METROPOLA: Georgescu-Havaleț, Vasilichian-Feraru, Tudor Ioan, Rădulescu (Meț ianu, Presser).

SP. STUDENȚESC: Iliescu-Costescu, Căpitănescu-Grecescu, Cosman, Brezeanu-Roșu, Smerecinski, Parteniu.

CLASAMENTUL

Cu matchul de aseară, turul campionatului regional de hockey a luat sfârșit.

Clasamentul este următorul:

Venus	3	3	0	0	19:1=6 p.
Sp. Studențesc	3	1	1	1	6:7=3 p.
Metropola	3	1	1	1	4:7=3 p.
Gloria	3	0	0	3	2:16=0 p.

D. V. V. Tilea

și-a luat rămas bun dela membrii FRFA-ului ...care l-au sărbătorit aseară

Membrii federației române de football și-au luat rămas bun dela fostul lor președinte, d. V. V. Tilea, în cadrul unui banchet oferit aseară în onoarea d-lui ministru.

Au participat la această sărbătorire următorii domni oficiali:

Prim procuror Birăescu, A. Fulga, președinte Păduraru, av. Căpățână, judecător Mehedinți, jud. Macarovici, Șt. Lucescu, Jean Lucescu, col. Al. Săvulescu, av. Paul Nedelcovici, Vasile Cretulescu, maior Ernescu, maior Brezeanu, maior Grigoriu, jud. Păcuraru, av. P. Chiriceanu, dr. Șoimu Minciulescu, Nerva Stoica, dr. V. Stelea, dr. Puiu Stroescu, Damian Rotaru, av. Picu Chiriceanu, Paul Costescu, O. Luchide, Denis Xifando, L. Stoicaru, C. Rădulescu, C. Bauer, Romeo Ghițescu, av. Vlăduțu, dr. Curea, Victor Braida, N. Lucescu, av. Mircea Ștefănescu, ing. Mișicu, N. Lucescu, cum și reprezentanții presei.

Au luat cuvântul d-nii: col. Al. Săvulescu, Paul Nedelcovici și Vasile Cretulescu, cărora le-a răspuns d. V. V. Tilea.

D-sa a făcut un bilanț al celor 6 ani de conducere a F. R. F. A-ului, mulțumind tuturor colaboratorilor săi și celor care i-au dat concursul în sarcina de a dirija destinele footballului românesc, subliniând și aportul necontestat al presei sportive.

Banchetul a luat sfârșit la orele 11.30.

Echipa națională de bob pentru patru persoane a plecat aseară spre Italia

D. col. Mihail e șeful echipajului care ne va reprezenta la campionatele mondiale dela Cortina d'Ampezzo

Federația română de bobsleigh și toboganning s'a decis asupra echipei care va reprezenta culorile naționale la campionatele mondiale de bob, de 4 persoane, dela Cortina d'Ampezzo.

Sub conducerea încercatului bobeur, d. colonel Mihail, ministerul înzestrării armatei a trimis două bob-uri de câte 4 persoane și un singur echipaj care cuprinde și o parte din vechiul echipaj al căpitanului Călărașu.

ECHIPA A PLECAT ASEARA

Din gara de Nord, la orele 7 seara, a plecat o parte din echipieri, însoțiți fiind de d. colonel Roman, președintele F. R. B. T.-ului, urmând ca la Slatina să se urce în tren d. col. Mihail.

CAMPIONATELE SE VOR DESFAȘURA LA 28 ȘI 29 IANUARIE

Campionatele mondiale se vor desfășura la 28 și 29 Ianuarie crt., pe excelenta trasă a pârtiei dela Cortina d'Ampezzo.

UJPEST învingător cu 6-0 la Salonic

Athena, 23 (Radio). — Cunoscuta echipă maghiară Ujpest a jucat eri după amiază la Salonic.

Oaspeții au dispus de echipa Heraclis cu 6—0.

Tonny Canzoneri învingător la puncte

Tonny Canzoneri a învins la puncte pe Wally Hally.

Definitiv

Dinu Cristea nu mai pleacă la Paris pentru a participa la crossul ziarului „L'Auto"

Din partea grupării Stadiul Român primim următorul comunicat în legătură cu deplasarea lui Dinu Cristea în Franța:

Comitetul de urgență al Stadiului Român întrunindu-se în ședință extraordinară, astăzi 23 Ianuarie 1939, la locuința d-lui președinte, pentru examinarea posibilităților deplasării atletului Dinu Cristea la crossul organizat de ziarul „L'Auto" din Paris Duminică 29 Ianuarie a. c. hotărăște:

Având-se în vedere declarațiile telefonice făcute de camaradul Dinu Cristea secretariatului general, și ținând seamă de situația familiară în care se găsește precum și de dorința de a nu-i cauza neplăceri la serviciu, prin solicitări de concedii prea apropiate, decide cu regret a anunța telegrafic ziarul „L'Auto" de forfaitul său.

Suma subscrisă de conducătorii stadiști va rămâne la dispoziția comitetului pentru deplasări ale atleților în cursul verii 1939 la concursuri importante internaționale.

PLACHETELE ZIARULUI „UNIVERSUL-SPORT"

VOR FI DISTRIBUITE CAMPIONILOR REGIONALI, IN CADRU FESTIV, LA REDACȚIA NOASTRA

„Universul Sport", în campania lui de susținerea sportului românesc, a hotărît să sprijine și evoluția boxului amator.

Boxul, prin excelență, este un sport care s'a identificat de la început cu tineretul nostru sportiv și a căpătat chiar un numeros public, amator de spectacole interesante.

Astăzi ziarul nostru caută să lupte din răsputeri pentru redresarea acestui sport. Prin articole critice vom redeștepta atenția oficialității asupra mijloacelor de luptă pentru înviorarea pugilismului român, iar prin premii, vom mări emulația sportivului, îndemnându-l să practice din ce în ce mai entuziast sportul care dă cele mai mari senzații spectaculare.

PLACHETELE ȘI DIPLOMELE ZIARULUI NOSTRU

Campionilor de box amator ai regiunii Muntenia, ziarul nostru le acordă plachete și diplome sportive.

Finaliștilor li se vor da, deasemenea, diploma sportivă a ziarului.

Astfel: Lică Herșcovici, Gh. Bidrinschi, Ion Chiriac, N. Rădan, Ion Popa, I. Stoianovici, Vasile Roșca, Dumitru Luca, Gh. Georgescu I și Gh. Georgescu II vor primi plachetele ziarului nostru, iar I. Petrescu, Gh. Mătăsaru, Ilie Împăratu, Mircea Niculae, Gh. Corcodel, N. Tinichez, Gheorghe Petrescu, Ion Marinescu, Petre Ionescu și C. Constantinescu, vor primi diplomele ziarului nostru.

DISTRIBUIREA SE VA FACE LA REDACȚIA NOASTRĂ

Distribuirea plachetelor și diplomelor sportive se va face într'un cadru solemn la redacția ziarului nostru.

Vom face la timp invitațiile necesare, oficialilor, organizatorilor campionatelor, finaliștilor și campionilor regionali.

Finlanda a învins reprezentativa orașului Danzig la box

Berlin, 23. — Aseară a avut loc la Danzig un match internațional de box amator, în care echipa națională a Finlandei a învins echipa selecționată a orașului Danzig cu 11:5 puncte.

O inițiativă franceză

O „Cupă Davis", ciclistă

Ideia are numeroși sorți de a fi înfăptuită

„Uniunea velocipedică franceză" (U. V. F.) a elaborat de curând o interesantă inițiativă: organizarea unei cupe internaționale care să se dispute, pe pistă, între echipele reprezentative ale țărilor înlăuntrul unor competițuni desfășurate după un program uniform.

Ideia a fost sugerată de către „U. V. F.", națiunilor componente ale „U. C. I."-ului (Uniunea Ciclistă Internațională).

Proectul a obținut aprobarea a numeroase națiuni.

Sunt, desigur, unele divergențe de vederi, asupra formulei de adoptat, dar asta, firește, nu este o piedică de netrecut, deoarece nimic nu pare să împiedece credința că această probă, — care va fi o „cupă Davis ciclistă", — nu va vedea lumina zilei.

N. R. — Înfăptuirea acestui proect va avea, fără îndoială, frumoase înrâuriri și asupra pedalei românești, dat fiind faptul că și noi facem parte din „U. C. I."

Editura Societății Anonime „Universul", București —România

„ASOCIAȚIUNII" SIBIU

Taxa poștală plătită în numerar conform aprobării dir. g-rale p. t. c. nr. 70.346/938

2 LEI

UNIVERSUL

8 PAGINI

25-1939

Redacția și Administrația: Palatul „UNIVERSUL", str. Brezoianu 23—25. Telefon: Centrala: 3.30.10; Redacția: 4.21.81. Redactor responsabil EUGEN DUMITRESCU

Proprietar: „Universul", S. A. Adm.-delegat STELIAN POPESCU Inscris sub No. 167, Trib. Ilfov

Nr. 25. — Anul II ● BUCUREȘTI. — Joi 26 Ianuarie 1939

ABONAMENTE: 3 luni LEI 150 | 6 luni LEI 270 | 1 an LEI 500

Slavia va fi vedeta turneului pascal

Praghezii au confirmat trei matchuri
Adversarii probabili vor fi Venus, Rapid și Ripensia

Programul pascal — atât de nesigur — a fost definitiv alcătuit.

Așa cum am anunțat, el a fost făcut cunoscut la sfârșitul acestei luni.

Intr'adevăr, oscilând între o formație britanică și una din marile formații continentale, organizatorii s'au oprit asupra soluției din urmă.

SLAVIA LA BUCUREȘTI

De Paști, la București, va juca Slavia, una din cele mai mari echipe ale continentului.

Tratativele au fost destul de lungi iar sacrificiile materiale considerabile pentru echipa lui „Bican et Co", care este una din cele mai solicitate, să accepte oferta românească.

Condițiile materiale oferite la București au fost însă cele mai avantajoase astfel că praghezii s'au hotărît să prefere capitala noastră.

Slavia a confirmat cele trei jocuri din cadrul turneului pascal, astfel că se poate afirma cu certitudine că vedeta programului pascal va fi Slavia.

ADVERSARII PRAGHEZILOR

Echipa praghează vine la București în organizarea Venusului astfel că unul din adversari este cunoscut dinainte.

Matchul programului va fi Venus-Slavia.

Pentru celelalte două jocuri este foarte probabil că vor fi „aleși" Rapid și Ripensia.

Deocamdată nu se știe nimic precis în această privință dar este aproape sigur că cele două cluburi indicate vor intra în program.

Și trebue să recunoaștem că anul acesta programul pascal va fi ceva grandios.

SAMBO e o splendidă pisică neagră și — în acelaș timp — mascata lui Wolverhampton, favoritul nr. 1 în Cupa Angliei.
Sambo a fost fotografiat la un antrenament al echipei.

Managerul francez Leon Bellieres comunică lui Ilie Petrescu:

Trebue să te pregătești

căci în cel mult două luni vei pleca în America de Sud

Campionul României la toate categoriile, boxeurul Ilie Petrescu, a primit aseară o scrisoare sosită din Paris, pe cale aeriană. Scrisoarea este semnată de managerul francez Leon Bellieres și se referă la un vechi proect de deplasarea campionului român în America de Sud.

Managerul francez face cunoscut campionului nostru că organizatorul american cu care s'a tratat, mai de mult, o eventuală angajare a compatriotului nostru, i-a trimis o nouă scrisoare prin care propune, pentru a doua oară, deplasarea lui Ilie Petrescu peste Ocean.

Leon Bellieres adaugă în scrisoarea sa că plecarea în America nu poate să întârzieze mai mult de două luni și sfătuește pe Ilie Petrescu să se pregătească cât mai repede, în vederea acestui eveniment.

Cum campionul României are, deocamdată, câteva proecte, printre cari și matchul pentru titlul pe care îl deține, el nu va răspunde managerului său din Franța, decât dupăce va rezolva toate chestiunile pe cari le are în evidență.

D. general GABRIEL MARINESCU va asista la sfeștania de azi

Am anunțat eri că reluarea activității la Venus va fi inaugurată — respectându-se tradiția — printr'o sfeștanie la stadion.

La acească sfeștanie, care va începe, precis, la ora 4,30 d. a., va asista și d. general Gabriel Marinescu, președintele grupării.

La 2 Februarie, echipajul Frim - Florescu va pleca spre Saint-Moritz

pentru a reprezenta România la campionatele mondiale de bobsleigh de 2 persoane

Bobeurii români vor concura sub scutul ministerului aerului și marinei

Conform celor publicate de noi la timp, România va fi bine reprezentată în campionatele mondiale de bobsleigh de 2 și 4 persoane.

Ing. Florescu

AL. FRIM

Campionatul mondial pentru echipajele de patru locuri se va ține, anul acesta, la Cortina D'Ampezzo (Italia) și România va arunca în luptă, în această competiție, o echipă condusă de d. col. Mihail. Intrucât întrecerea dela Cortina D'Ampezzo se va disputa în zilele de 28 și 29 Ianuarie, spre a se putea antrena în condițiuni bune, cei patru vajnici reprezentanți ai noștri au părăsit țara încă de acum trei zile, pentruca, la ora când apar aceste rânduri, ei să se găsească pe poziții, alături de reprezentanții celorlalte națiuni participante.

CAMPIONATUL DELA ST. MORITZ

Competițiunea mondială pentru bob-urile de două locuri se va desfășura la St. Moritz, în zilele de 6 și 9 Februarie.

Pentru a disputa acest campionat, federația noastră a desemnat perechea formată din ing. Alexandru Frim, fost campion mondial în 1934 și ing. Nicolae Florescu, un apreciat poli-sportiv.

Acest echipaj urmează să părăsească Bucureștii, cu destinația locului de desfășurare a campionatului mondial, în ziua de 2 Februarie.

SUB SCUTUL MINISTERULUI AERULUI ȘI MARINEI

Cei doi componenți ai echipei, aviatori încercați, au cerut, și d. general Paul Teodorescu le-a acordat, sprijinul ministerului Apărării naționale. Deci, cei doi sportivi vor concura la St. Moritz, sub scutul acestei înalte instituțiuni militare.

Desigur că, în asemenea condițiuni, cei doi echipieri vor putea să se prezinte în competițiune cu un moral la înălțimea evenimentului și să realizeze astfel, o performanță demnă de un campionat mondial.

Când pleacă d. V. V. Tilea la Londra

D. ministru V. V. Tilea, fostul președinte al FRFA.-ului, va pleca la Londra în cursul zilei de Vineri sau cel mai târziu la începutul săptămânii viitoare.

CICLISM

„Victoria"

este numele nouei grupări cicliste

La „F. R. S. C." s'au îndeplinit, în cursul zilei de ieri, formalităţile de afiliere ale celei mai proaspete formaţii: „Victoria", din Bucureşti.

„Victoria" este a treia grupare care ia fiinţă în Capitală în acest an, faptul fiind, firesc, un îmbucurător reflex al avântului luat în ultimul timp de sportul pedalei, — al cărui sezon 1939, se anunţă sub cele mai frumoase auspicii.

Ce fac ciclişti noştrii

în timpul iernii

Suntem în plină inactivitate.

Bicicleta a fost instalată în cui de mai multe luni, iar băeţii au uitat de sportul pedalei pentru o bună bucată de vreme.

Lipsa de activitate le-a adus kilograme în plus şi... multă lenevie.

Iată, pe scurt, ce fac ciclişti noştri în timpul iernii:

UDOSE nu mai ştie unde-i stă capul de griji şi treburi în care l-au năpădit odată cu căsătoria.

De pedală nici nu vrea să mai audă până în Februarie.

— Vreau să mă odihnesc. Mi-ajung 11 luni de goană!

Şi are dreptate Costea.

In 1938 a alergat în 25 de probe şi s'a clasat. în 18 din ele, primul.

ŢAPU regretă că nu mai are 25 ani...

Dar cu toate acestea, către sfârşitul lui Februarie va reîncepe antrenamentul, după ce, bine înţeles, va pune pe el câteva kilograme peste greutatea normală.

V. MORMOCEA patinează la Brăila, fără a-şi uita însă „ocupaţiile" mondene: serate, baluri, „five-o'clock"-uri... competiţiuni în care înregistrează „performanţe" frumoase.

TRAIAN CONSTANTIN, „speranţa" care în 1938 ne-a dezilzionat, îşi pregăteşte condiţia fizică pentru 1939, făcând patinaj.

BEEKMAN, o altă speranţă, face şi el patinaj.

HRENCIUC, om însurat, e angrenat în cumetrii odată cu venirea carnavalului, etc., etc...

SANDRU, pedalcurul de pe valea Prahovei, se dă cu sănioara pe serpentinele pe care astăvară gonea cu bicicleta.

D. NICULICI, numără zilele pe care le mai are până la terminarea stagiului la jandarmerie.

M. STEINHARDT, campionul naţional de viteză, se... distrează intens pentru că odată cu Martie, îşi va impune o viaţă severă în vederea unui sezon pe care-l speră bogat în isprăvi bune.

GH. HAPCIUC, când are timp, dă o fugă până la Predeal (nu-l costă nimic: e la atelierele C. F. R.) ca să facă ski.

N. DOBRIN, ex-campion de fond, după o pauză de un an, — 1938 — se gândeşte de pe acum la sezonul 1939.

D. PANTAZESCU, „speranţa blondă", se spune, e decis să ne dovedească, cu fapte, că în adevăr e o... speranţă.

Rămâne însă de văzut.

Dela „Velo-Club-Român"

Dela gruparea „Velo-Club Român" primim următoarele:

„Velo-Club Român" aduce la cunoştinţa tuturor celor cari au activat fie ca membri activi sau membri ciclişti, că Duminică 29 Ianuarie ora 10 dim. va avea loc o consfătuire în vederea adunării generale.

Cicliştii posesori ai unei licenţe ai grupării sunt rugaţi a lua parte în număr cât mai mare.

La această adunare sunt rugaţi a lua parte şi d-nii: Ionescu Cotroceni, Mirescu, Fraţii Frize, Carol Hartel, Petrescu, Craighero, Luti Marvan

Adunarea va avea loc în Bd. Basarab nr. 7, la magazinul Iliescu (Mondial Sport).

Poşta redacţiei

GH. TURCSANY-SALONTA: Adresaţi-vă „Federaţiei Române a Societăţilor Cicliste" („F. R. S. C.") Bucureşti, cal. Victoriei 29, etajul III, chestiunea nedepinzând de noi.

Secretul mediilor orare ridicate

Sau dece nu se realizează şi la noi iuţeli mijlocii asemănătoare celor din Occident

36... 37... 38... 40.

Extraordinar.

— Auzi dom'e ce medii scot nebunii ăia din Apus, Şi, unde pui, că în curse de 180—200 şi chiar 250 km. realizează asemenea iuţeli orare.

Formidabil...

Şi seria exclamaţiilor de uimire continuă în fel şi chip, sfârşite invariabil printr'o sinceră deplângere a alergărilor noastre în care nu se realizează decât rareori un extraordinar... 35 pe oră. Şi asta în curse de 100 sau 150 km.

După impresia grozavă pe care o produce cetirea rezultatelor technice din cursele occidentale, ar însemna că realizatorii lor, ar fi niscaiva supraoameni sau inşi care au pe diavolul în ei, de fug aşa nebuneşte.

Şi totuşi nimic din impresiile de mai sus nu îşi află corespondent în realitate căci cei în cauză sunt tot atât de oameni ca şi noi.

Ba uneori mai pirpirii decât mulţi din atleţii noştri bine construiţi fizicește şi vânjoşi nevoie mare.

Dar atunci cum de fug aşa de grozav?

Nici borbă că asta este întrebarea care apare şi persistă după fiece asemenea isprăvi a „dracilor" din Apus.

Cum de scot ei asemenea iuţeli mijlocii când la noi dacă se fuge o oră cu 37-38 băeţii sunt... „paradiţi", ca să uzăm de un termen mai... plastic.

Şi este foarte firesc să te întrebi cum se face că aiurea se înfăptuiesc viteze orare impresionante.

Explicaţia sau mai bine spus... secretul mediilor orare ridicate este în fond foarte simplu.

Şi rândurile de faţă le scrim mai mult pentrucă zilele trecute într'un cerc ciclist a venit din nou această chestiune în discuţie.

Asupra ei am mai vorbit, în timpul sezonului, dar prea puţini s'au pătruns de necesitatea obicinuinţei de a realiza medii mari.

Iar într'o convorbire avută recent cu Gallien, acesta, amintindu-şi de „Turul României" 1936, ne-a spus: aveţi elemente foarte bune, foarte puternice, dar lipsa unei coeziuni, a unei solidarităţi îi desavantajează în folosul alergătorilor străini aşa cum a fost cazul şi acum doi ani când, mărturisesc sincer, nu ştiu dacă, — alergătorii Dvs. s'ar fi coalizat şi n'ar fi urmărit fiecare o aureolă individuală, *victoria mea ar mai fi fost tot atât de sigură.*

Şi întrebându-l asupra motivului pentru care se scot medii orare superioare în Franţa Gallien ne-a repetat un lucru despre care noi am mai scris

Şi anume:

Toţi alergătorii, indiferent de calculele hârtiei, dacă sunt sau nu printre favoriţi îşi încearcă şansa.

Căci să nu se uite, o cursă are atâtea faze atâtea lucruri nepreväzute încât o victorie neaşteptată din partea unui „outsider" nu este decât reversul firesc al curselor în care s'a activat intens de toţi şi nu numai de către „senatorii de drept" ai primelor locuri ci şi de ceilalţi cari sfidând posibilitatea unei eşuări a tentativei au pedalat vârtos reuşind până la urmă să dea „bomba".

Din 80 de participanţi ai unei curse, — ne spunea Gallien, — peste 60 sunt aceia care îşi încearcă şansa.

Chiar dacă nu sunt decât nişte simple „outsideri" sau şi mai puţin decât atâta.

Astfel, se produc repetate atacuri, multiple ruperi de pluton, aşii poate ezită un moment, două, încercarea s'a... prins.

Şi iată-i pe tinerii *„nefavoriţi"* ai probei întinzând-o serios şi, spre disperarea aşilor care se... trezesc mai târziu, nu pot fi prinşi, cu toată goana teribilă încinsă între plutoane.

Dar să narăm mai întâi, modul în care se desfăşoară, în linii generale, o cursă în străinătate

Indată ce starterul a aplecat steagul plutonul porneşte într'un „train" susţinut.

Câţi-va kilometri mai încolo încep atacările repetate şi plutonul e fărămiţat.

In fiecare din plutoane se petrece acelaşi lucru: fiecare concurent trece în capul grupului, conduce 5-6 sute metri într'o alură puternică şi apoi trece la coadă, la adăpost, aşteptându-şi rândul la conducere.

In felul acesta există încontinuu în fruntea plutonului un om mereu proaspăt.

Acesta este secretul mediilor orare de 37, 38 şi 40, în cursele din Occident despre care auzind ne crucim pur şi simplu.

La noi se petrece cu totul pe dos.

Se porneşte încet sau repede şi apoi aspectul obişnuit: plutonul se complace într'un „train" de promenadă, efectul final fiind invariabil: 32 km. pe oră iuţeală medie.

E un obicei adânc înrădăcinat în mentalitatea ciclistilor noştri de a se adăposti unul după altul, asteptând demarajul final care, de multe ori, prin învălmăşeala pe care o produce, falsifică rezultatul.

Noi desaprobăm acest proceueu şi atragem atenţia că efectul rău nu se vede momentan ci mai târziu în întâlnirile cu străinii, care, obişnuiţi, cu medii orare mari ne sunt, fatal, superiori, cu toate că nu sunt oameni excepţionali ca fizic şi cu toate că noi am avea elemente dotate cu însuşiri alese.

Deaceea — acum iarna — le amintim alergătorilor şi-i invităm pe toţi ca în sezonul care vine să răspundă atacurilor, să se schimbe la conducere, să lupte dârz, indiferent de locul ce-l ocupă până la urmă.

Noi vom şti să dăm nota cuvenită, laudele meritate, celor care au contribuit la ridicarea medie (repetăm indiferent de locul ocupat) subliniind în mod expres dacă victoria a fost sau nu muncită, a fost sau nu meritată.

Dacă fiecare alergător ar conduce plutonul măcar 2-3 sute de metri, apoi să fie siguri cei obişnuiţi să stea ca „paraziţi" în pluton, că iuţeala mijlocie de 36, 37, sau chiar 38, ar deveni şi la noi un fapt obişnuit.

Cerem acest lucru din partea ciclistilor şi credem că se vor conforma.

N'o cerem pentru noi, pentru a asista al un spectacol atractiv, — să se ştie acest lucru, — ci în numele şi pentru a asista la un spectacol

Să înţeleagă acest lucru băeţii noştri şi să procedeze în consecinţă.

EMIL IENCEC

SPECTACOLE

Teatre

OPERA: Casa cu trei fete.

TEATRUL STUDIO: O femeie îndrăcită.

TEATRUL LIBER (sub Comoedia): Zile senine.

TEATRUL COMOEDIA: Visul unei nopţi de iarnă.

TEATRUL REGINA MARIA: Ratatii.

LIGA CULTURALA: Othello.

ALHAMBRA: 1000 de ani pace.

TEATRUL MODERN: Miliţia teritorială

SAVOY: Tănase Istanbul.

TEATRUL MUNCA ŞI VOE BUNA: Ignatul.

Cinematografe

ARO: Adio pentru totdeauna, jurnal Fox şi O. N. C.

CARLTON: O familie trăznită, jurnal şi complectare.

CAPITOL: Oameni care înfruntă moartea, jurnal Metro şi O. N. C.

SCALA: Vis de tinereţe şi jurnal Paramount.

SELECT: Champs-Elisées (Strada iubirii).

TRIANON: 5 milioane caută un moştenitor şi jurnal Paramount.

ARPA: Mascatul operă completă

FEMINA: Crima Nataliei Roguin.

REGAL: Trei camarazi şi jurnal

PALAS BULEVARD: Dincolo de civilizatie şi completare.

BIZANTIN: A 8-a nevastă a lui Barbă Albastră şi Misiunea Brigăzii 41.

ROXY: Oameni care înfruntă moartea, jurnal Metro şi O. N. C.

ELYSEE: Surâs din Viena.

FORUM: Marco Polo şi Desiré valetul.

CORSO: Panică în Univers, jurnal şi completare.

AIDA: Fete de măritat şi Atenţie damnule profesor.

AMERICAN: Suflete în ceaţă (Le quai des brumes) şi Albă ca zăpada.

ATENEUL TEI: Nunta cu peripeţie şi Aventurile lui Arsene Lupin.

BARCELONA: Contesa Walewska, Dansatoarea roşie şi artişti.

CARMEN: A doua lună nde miere şi Spaima Indienilor.

COTROCENI: Necunoscuta şi Submarinul D. 1.

DIANA: Atlantis, operă completă şi artişti

DICHIU: Prizonierul din Zenda, Inger şi Demon şi jurnal.

DACIA: 4 bărbaţi şi un jurământ şi Pépé le Moko.

DOINA: Mormântul lui Ghinghis-han şi Printesa Patinajului

EDISON: Fraţii Ritz în Revista Revistelor şi Tovarăşi de suferinţă

FLORIDA: Jucătorul de şah şi Manuela.

FRANKLIN: Barnabé şi Aventura în Paris.

IZBANDA: La răspântie şi oameni fără nume.

ILEANA: Atlantis, opera complectă.

LIZEANU: 100 de băieţi şi o fată şi Diligenţa însângerată.

LOLICA: Oameni în lanţuri, Poliţistul invizibil învingător şi Banda veselă în vacanţă

LIA: Aventurile lui Robin Hood Leopardul Suzanei şi jurnal.

LUCIFER: Katia şi Robin Hood.

MARCONI: Magda, Mi-a fugit mireasa, jurnal, comedie şi artişti.

MARNA: Albă ca zăpada şi cei 7 pitici, Dejun în doi şi artişti.

MILANO: Katia şi Neapole sub sărutul focului.

MODEL: Şeicul şi Groază în Shandal în Lumea bună.

NISSA: Habanera şi Minciuna Ninei Petrovna.

NERO: Revista revistelor şi Ultimul gangster.

NONI: Suflete pe mare, Eroul din Arizona şi artişti.

GLORIA: Albă ca zăpada şi cei şapte pitici şi Foivola d-ră Brent.

OMNIA: Marco Polo şi Katia.

ORFEU: Tinereţia îşi cere dreptul şi Clubul sinucigaşilor.

ODEON: Rapsodia diabolică şi Hoţ de femei

PARIS: Neapole sub sărutul focului şi completare.

PACHE: Insula ocnaşilor şi Scandal în Lumea bună.

PAX: „Alibiul" şi Nebuniile tineretii.

RAHOVA: Femei în lanţuri şi Albă ca zăpada.

RIALTO (fost Citty): Pépé le Moco şi Orientul în flăcări.

SPLENDID: Frivola d-ra Benet şi Legea nu iartă.

REX: Baroneasa şi valetul ei şi Evadatul No. 320.

TRIUMF: Katia şi Oameni în lanţuri.

TOMIS: Vreau să mă mărit şi Dragoste cu năbădăi.

UNIC: Robin Hood şi Leopardul Suzanei.

VOLTA BUZESTI: Bătălia aurului, Paris Melody şi artişti.

vistă

VOLGA: Marco Polo şi Barnabé.

VENUS: Pépé le Moko şi Contesa Alexandra.

FOOT-BALL

Păţania d-lui Tărtăcuţă

Domnul Tărtăcuţă a mai fost odată — astătoamnă — eroul simpatic al unui articol scris de noi.

Preşedinte al grupării Franco Româna din Brăila şi, din păcate, arbitru în districtul respectiv, d. Gh. Tărtăcuţă a făcut la 24 Octombrie 1938 o plângere împotriva d-lui Iancu Ceaureanu, de al cărui arbitraj — la un match al Franco-Românei — a fost mai mult de cât nemulţumit.

Întâmplarea a făcut ca textul reclamaţiunii adresate comisiei centrale de arbitri să cadă şi în mâinile noastre, cari, indiscreţi ca toţi gazetari, l-am publicat cu comentariile cuvenite, deoarece plângerea era făcută de un arbitru — ştiu ei ce ştiu! — în contra altui arbitru, despre care se vorbise cam mult.

Jalba a venit spre judecare tocmai la 8 Decembrie.

Cităm din procesul verbal publicat în Rombol:

„Prezidează d. Denis Xifando.

Membrii prezenţi d-nii: Laurenţiu Popa".

Vă rog să luaţi notă că numele de Laurenţiu şi Popa sunt ale aceluiaş domn, aşa că d-nii membri prezenţi erau în realitate un singur domn membru.

Nu ştiu dacă într'adevăr comisia cu pricina poate funcţiona în doi. Probabil că da, de vreme ce procesul verbal este publicat în Rombol.

Si declarăm chiar de pe acum că nu suspectăm buna credinţă şi priceperea d-lui Xifando, pe care îl socotim printre cei mai buni prieteni ai noştri, şi nici bunele intenţii ale d-lui Laurenţiu Popa, despre care am auzit numai lucruri excelente.

Dar tot ni se pare curios, că o comisie poate funcţiona în doi, chiar dacă — sau tocmai fiindcă — îi permite regulamentul.

Continuăm citatul:

„Având în vedere că din actele dela dosar şi din cercetările întreprinse nu se constată nici o culpă în sarcina arbitrului Ioan Ceaureanu, se clasează reclamaţiunea grupării Franco-Româna...".

Adică... trăiască d. Ceaureanu!

Mai departe:

„Având în vedere că d. Gh. Tărtăcuţă, arbitru districtual aparţinând comisiunei districtuale Brăila, prin declaraţiunea dată în cauza de mai sus şi înregistrată sub Nr. 6836 din 8 Noembrie 1938, afirmă cele ce urmează:

„Cu faptul schimbării arbitrului, lasă portiţa deschisă tuturor bănuelilor iar pe viitor în calitate de conducător al grupării Franco-Româna, voi căuta să dau o mai mare atenţiune anonimelor".

Ceeace confruntându-se cu declaraţiunea dată de d. Ioan Ceaureanu şi înregistrată sub Nr. 6412 din 25 Octombrie 1938, prin care spune:

„La sfârşitul jocului, d. arbitru districtual Gh. Tărtăcuţă şi preşedinte al grupării Franco-Română în faţa arbitrilor şi spectatorilor care se găseau acolo... îl face pe d-sa să constate că este adevărat cele scrise în anonima ce a primit şi prin care era avertizat că schimbarea arbitrului (d. Ceaureanu în locul d-lui Piki Kroner) s'ar fi făcut cu intenţia de a defavoriza echipa sa".

Se constată că d. arbitru Gheorghe Tărtăcuţă aduce acuzaţiuni grave Comisiei Centrale a Arbitrilor, fapt pentru care se sesizează Comisia Arbitrilor Liga de Sud spre a deschide acţiune disciplinară în contra susnumitului domn".

Cu alte cuvinte... s'a ars d. Tărtăcuţă.

Cine l-a pus să reclame pe d. Ceaureanu?

Cine l-a pus să apere interesele clubului pe care-l conduce?

Cine dracu l-a'nvăţat să se pună cu cei mari, când d-sa nu este decât un biet arbitru districtual?

In prezent, nu ştim unde a ajuns procesul d-lui Tărtăcuţă dela Brăila.

Poate că a fost achitat, poate că... Mai ştii?

In orice caz, vinovat sau nevinovat, d. Tărtăcuţă are meritul de a fi dat naştere primei parabole din footballul nostru, care, în loc să se numească a „Talanţilor", a „Bunului Samaritean" sau „Câinele şi Cătelul" (lasta este o fabulă de Gr. Alexandrescu poetul, nu pielarul), ar putea să fie botezată „Hoţul de păgubaş".

Fiindcă — oh, cât regret! — nu am talent de verificator, semnalez subiectul celor care se găsesc în graţiile muzelor.

Cine ştie? Poate se va naşte un poet federal.

Virgil Popescu

O STARE DE SLĂBICIUNE INGRIJORĂTOARE

QUINTONINE
triumfă

„Am 31 de ani, scrie Dl. M. René PESTY, 5, rue d'Alsace-Lorraine din Garenne, şi ajunsesem într'o stare de slăbiciune îngrijorătoare. Injecţii, poţiuni, nu au folosit. Am încercat Quintonine, care cel puţin este un produs natural. Termin abea primul meu flacon şi rezultatul este cu totul deosebit".

Quintonine este un extract concentrat fluid cu bază de plante tonice aperitive şi stomachice, la cari glicerofosfatul de calciu adaogă elementele sale reconstituante. Amestecul de Quintonine cu un litru de vin de masă dă instantaneu un litru întreg de vin fortifiant delicios, suveran în toate cazurile de slăbiciune, anemie, depresiune, lipsă de poftă de mâncare. Un păhărel înaintea fiecărei mese — şi veţi regăsi repede bucuria de a trăi.

QUINTONINE

PRODUS FRANCEZ. — LABORATOARELE HELIN

Dă înfăţişare bună

LA FARMACII ŞI DROGUERII

O delegaţie din Târgovişte în audienţă la d. g-ral Gabriel Marinescu

Târgovişte, 24 (prin telefon). — In cursul acestei săptămâni, o delegaţie din partea clubului T. C. T. se va prezenta d-lui gen. Gabriel Marinescu pentru a-i înmâna diploma de onoare.

Se ştie, d. gen. Gabriel Marinescu a acceptat preşedinţia de onoare a clubului T. C. T.

Campionatul Angliei

Londra, 24. — In cadrul campionatului de football s'au înregistrat următoarele rezultate:

LIGA II

Blackburn Rovers — Bradford 6:4.
Fulham — Swansea Town 1:0.

JUVENTUS şi-a amânat pentru săptămâna viitoare reluarea activităţii

Comitetul clubului Juventus a decis în ultima sa şedinţă ca antrenamentele să înceapă cel mai târziu la 26 Ianuarie, adică mâine.

Eri însă am fost informaţi că primul antrenament a fost amânat pentru săptămâna viitoare.

Scrisoare din Jugoslavia

O etapă fără surprize în Cupa de iarnă

Cum s'au calificat B.S.K., B.A.S.K. Jedinstvo şi Jugoslavia

Belgrad, 20 (corespondenţă).- Eri s'a desfăşurat o nouă etapă a Cupei de iarnă şi anume 4 matchuri-retur din cadrul optimilor.

De data aceasta timpul a favorizat partidele. In schimb factura jocului a fost slabă, cu mici excepţii.

O remarcă de ordin general: echipele gazde s'au calificat pentru turul următor, sferturile de finală.

CAMPIONII AU CAŞTIGAT FARA EFORTURI

Pe terenul său, în faţa a 2500 de spectatori, Beogradsky S. K. a dispus de Slavia (Osiek) cu 6—1 (3—1), după un joc în care campionii s'au plimbat.

Au marcat: Bujadinovici (2), Pothratzki, Valjarevici (2) şi Bojovici pentru B. S. K. şi Ademovici (Slavia).

4—0 IN 20 MINUTE

Tot pe arena B. S. K. s'a disputat şi matchul Jugoslavia-Radnicki (Kragujevatz), care a revenit belgradenilor la scorul de 4-0 (0-0).

Invingătorii au marcat cele patru goaluri în ultimele 20 de minute, profitând de un moment de slăbiciune a adversarului, care — până atunci — se comportase excelent.

Au marcat: Perlici, Savici, Brocici şi Rakar.

UN MATCH URAT

La Zemun, întâlnirea dintre „Zemun" şi Jedinstvo (Belgrad) a prilejuit un joc urât, ambele echipe contribuind în egală măsură.

Rezultatul a fost un draw: 0—0.

Jedinstvo, totuşi, s'a calificat, pentrucă în tur învinsese cu 2—0.

GRADJANSKY S'A REABILITAT

In sfârşit, la Skoplje, Gradjansky a învins la luptă pe BASK cu 3-2 (2-2).

Joc frumos, pasionant şi o victorie mult muncită.

Au marcat: Stojanovici, Puzici, Cemerikici (Grad.), Sarici şi Tomaşevici (BASK).

„Diamantul Negru" ramâne în America de Sud

Leonidas şi Domingos nu au fost angajaţi în Franţa

Paris, 24. — **Unele ziare au anunţat că Leonidas şi Domingos, celebrii internaţionali brazilieni, cari au entuziasmat pe francezi în Cupa Mondială, vor veni în Europa.**

Intr'adevăr, cunoscutul internaţional sud american Stabile, care a activat ca jucător şi antrenor la Red Star din Paris, a plecat de curând în America de Sud cu o misiune specială în acest sens.

D-l Bernard Lévy, preşedintele lui Racing Club Paris, a încredinţat lui Stabile misiunea de a trata angajarea celor două vedete braziliene.

Atât Leonidas cât şi Domingos au acceptat imediat oferta... pentrucă ambii s'au „îndrăgostit" de Parisul Cupei Mondiale.

Numai că gruparea unde joacă cei doi, nu a vrut să le acorde deslegarea şi astfel, proectul lui Racing Club Paris nu s'a putut realiza.

„Diamantul Negru": Leonidas rămâne în America de Sud.

Sudamericanii ştiu să-şi păstreze vedetele excepţionale şi Leonidas nu este un jucător... „bun pentru Europa".

Citiţi şi răspândiţi „Universul Sport"

Fulgerul (Bacău) - Grozăveşti 3-1 (0-1)

Ieri după amiază, arena S. T. B. a găzduit matchul de antrenament dintre primele echipe ale grupărilor districtuale Fulgerul (Bacău) şi Grozăveşti.

Ambele echipe au prezentat formaţiile complecte astfel că au făcut un antrenament reuşit.

Fulgerul (Bacău) care posedă o echipă superioară Grozăveştilor a reuşit să învingă cu 3—1 — după ce la pauză era condus cu 1-0. Jocul a avut două faze bine distincte.

In prima repriză Grozăveşti a avut majoritatea acţiunilor.

In repriza secundă însă, Fulgerul joacă mai legat şi domină categoric, reuşind să marcheze trei puncte, prin Tudose I, Tudose II şi Gogu Petrescu.

Unicul punct al învinşilor a fost marcat de Ionescu Ioan.

Echipele au alinîat următoarele formaţii:

FULGER (BACAU): N. Tudose, I. Coman, Gogu Petrescu, Muşat, Emil, Victor, Marinică, Tudose II, Villy, Nicu.

GROZAVEŞTI: Kiss, I. Ionescu, D-tru Ioan, Nicolae, Petrescu, Gherase, Costică N., S. Nicolae, Ionel, Tudor, Vasilescu Gh.

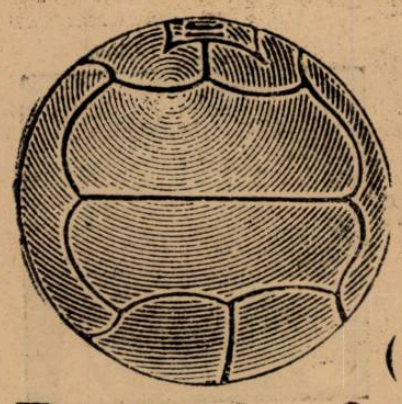

Câți dintre sportivii români cunosc...

(6) Evoluția footballului

„...La început erau 7 atacanți..., pentru apărare, doar 4 jucători"

La baza nouei formații se ascundea un adevăr footballistic vechi și fundamental: O MINGE BINE TRASA ESTE MAI RAPIDA DECAT CEL MAI IUTE JUCATOR.

Noua idee tactică, deci, lăsa să alerge mai mult mingea, pentrucă aceasta este mai iute decât jucătorul. In plus — un alt avantaj al acestei tactice — atacantul era mai odihnit înainte de o acțiune decisivă.

„FUNDAȘUL CENTRU", PRODUCȚIE ENGLEZA

Dar, strategia modernă în football nu s'a oprit aici, n'a atins încă forma definitivă. Divizarea liniei de atac în două însă, astăzi poate fi considerată drept corectă și corespunzătoare practicei.

Footballul englez, mereu în căutare, nu s'a oprit la formația liniei de atac în „dublu v".

Mai târziu, când și alte echipe au folosit sistemul lui Chapman, dar cu cei trei înaintași plasați la limita of-sideului, conducătorii și antrenorii au început să găsească — pentru apărare — „leacul" acestui sistem.

Si tot Arsenal a fost acela care — după ideia lui Chapman — a utilizat pe halful centru ca al treilea fundaș — „fundaș central" —, pentru a marca numai pe centrul înaintas advers. Cu aceasta, numărul mijlocașilor s'a micșorat la doi, în schimb linia fundașilor s'a întărit cu un nou apărător.

Noul post al mijlocașului centru a fost și este socotit numai ca o încercare. Dar, dacă considerăm pe halful centru ca „jandarm" al înaintasului centru advers, nici atunci nu putem vorbi de descompunerea liniei de mijloc sau despre al treilea fundaș. Cele două compartimente : al halfilor și al fundașilor, de multe ori se amestecă în cursul jocului și nu de puține ori jucătorii își schimbă locurile între ei, astfel că fundasul devine half și invers.

Deci, dacă vorbim de liniile ofensive, atunci chiar și tactica modernă socotește linia de halfi alcătuită din 3 jucători și aceea a fundasilor din doi.

Astăzi însă, diferența dintre fundași și mijlocași s'a șters foarte mult. Halful rebuie să știe să joace aproape atât de bine ca și un fundaș, cât de mult s'a îndepărtat fundașul de acel „full back" din timpurile vechi, de fundașul de „categorie grea", deci greoiu în mișcări, care intervenea mai mult cu greutatea corpu'ui.

Fundasul de astăzi este tot atât de rapid și de flexibil ca și un mijlocaș, dar are un surplus oarecare în putere, pentrucă este obligat să degajeze balonul după distanța care-l desparte de înaintașii săi în timpul matchului.

Linia sigură a desfășurării istorice dovedește, deci, și ea că în cursul desvoltării jocului, grija cea mai mare s'a îndreptat asupra întăririi apărărei ; pentru că evoluția științei technice și individuale a dat în totdeauna aripi noui înaintașilor.

Și footballul modern a pornit dela această ideie fundamentală, deci tactica lui s'a modificat după școala Europei Cenrale, care s'a format înainte de război și s'a ridicat până la culmi clasice în timpurile de după război.

(Va urma)

Echipa districtuala Vulturii Carpaților

a terminat la egalitate cu divizionara Mociornița—Colțea 3-3 (2-0)

Eri dimineață pe arena S. T. B., s'a disputat un match de antrenament.

Adversarii au fost Colțea—Mociorniță și Vulturii Carpaților. Deși se presupunea o diferență mare între cei doi combatanți — dintre cari primul activează în divizia B iar al doilea în campionatul districtual — partida s'a terminat la egalitate (3-3) după ce la pauză Vulturii Carpaților conducea cu 2:0.

DIVIZIONARII N'AU PREZENTAT ECHIPA COMPLECTA

Colțea — Mociornița a început noul sezon printr'o indisciplină : dintre jucătorii convocați la antrenament nu s'au prezentat decât jumătate, astfel, încât, privit prin prisma echipei ce au aliniat divizionarii, rezultatul este explicabil. Mai ales că și cei câtiva titulari cari s'au prezentat n'au *binevoit* să ia jocul în serios.

ECHIPELE

VULTURII CARPAȚILOR au aliniat următorul unsprezece :

Mihăescu Al. — Dumitrescu, Constantinescu — Petrescu, Boghici, Theodorescu — Rădulescu, Gheban, Camenită, Ghindă, Ionescu.

MOCIORNIȚA-COLȚEA a fost reprezentată de : Constantinescu, Capușan, Barbu, Silvestru, Sandu II, Sandu I și Crafcescu. Pentru rest a făcut apel la persoane binevoitoare din public. In repriza doua a venit și Dinescu.

JOCUL

A avut două aspecte distincte

In prima repriză — după cum arată și scorul — Vulturii Carpaților au fost net superiori și au înscris două puncte prin Camenită.

Portarul adversar a contribuit în mare măsură la înscrierea celor două goaluri.

După pauză intră Dinescu și aspectul jocului se schimbă. Mociornița-Colțea domină insistent și înscrie chiar din primele minute prin aripa stângă. La câteva minute numai, Sandu II centrează puternic și portarul vrând să boxeze introduce mingia în poartă.

Situația este astfel egalată.

Mociornița-Colțea continuă dominarea și Sandu I mai înscrie un punct.

Se părea că divizionarii vor termina victorioși când Camenită la o acțiune înscrie din nou pentru Vulturii Carpaților stabilind scorul final la 3:3.

Cu câteva minute înainte de sfârșit, Dumitrescu, de la Vulturii Carpaților, a fost eliminat pentru că a lovit intenționat pe Silvestru.

CEI MAI BUNI

Colțea-Mociornița s'a prezentat slab și dominarea din prima repriză se datorește mai mult slăbiciunii lor decât posibilităților adversarilor.

Dintre jucători numai Silvestru și într'o oarecare măsură Barbu s'au prezentat bine.

Dela Vulturii Carpaților, Camenită a impresionat. Este un tânăr foarte talentat. Din rest nimic.

Cele 10 porunci

ale footballistului belgian

● Federația belgiană *a dat următoarele „10 porunci" jucătorilor de football :*

1. Ai grijă de condiția fizică.

2. Respectă pe adversarii tăi și pe arbitri.

3. Respectă regulamentul.

4. Să știi ce să faci cu mingea.

5. Să te străduești să stopezi fiecare mingie.

6. Să știi să joci cu ambele picioare.

7. Cât este posibil, să ții balonul pe pământ.

8. Jocul de football este un joc al picioarelor, să nu-ți întrebuințezi capul, decât în cazurile când este neapărat nevoie.

9. Să nu passezi decât la un jucător nemarcat.

10. Dacă nu ai mingea, străduește-te să rămâi nemarcat.

Mișcă-te mereu pe teren.

Liga de Sud

ține ședință astăseară

Liga de Sud va ține astăseară, la ora 19.30, o importantă ședință sub președinția d-lui Bucur Bârsu, în care se vor judeca următoarele apeluri :

Sportul Studențesc București, contra deciziei districtului București din 12 Decembrie 1938, privitoare la jocul de juniori disputat cu gruparea Turda la 13 Noembrie 1938.

Socec-Lafayette București contra deciziei districtului București din 15 Decembrie 1938, privitoare la jocul de campionat disputat cu gruparea Industriei Iutei la 6 Noembrie 1938.

Metaloglobus București, contra deciziei districtului București din 14 Noembrie 1938, privitoare la jocul de campionat districtual disputat cu gruparea Industria Iutei la 9 Octombrie 1938.

Olympia București, contra deciziei districtului București din 14 Noembrie 1938, privitoare la jocul de campionat, disputat de gruparea Monitorul Oficial București la 23 Octombrie 1938.

Socec-Lafayette București, contra deciziei districtului București din 14 Noembrie 1938, privitoare la jocul de campionat disputat cu gruparea Monitorul Oficial București la 16 Octombrie 1938.

Izbânda București contra deciziei districtului București din 14 Noembrie 1938, privitoare la jocul disputat cu gruparea Orfeus la 30 Octombrie 1938.

Arsenal București contra deciziei districtului București din 27 Octombrie 1938, privitoare la jocul de campionat disputat cu gruparea Ciclop la 23 Octombrie 1938.

Venus Câmpina contra deciziei districtului Ploești din 17 Octombrie 1938, privitoare la jocul de campionat disputat cu gruparea Steaua Română din Câmpina la 9 Octombrie 1938.

Metalosport Galați contra deciziei districtului Galați din 1 Noembrie 1938, privitoare la amenda de 1000 lei și despăgubiri față de gruparea Doc Galați.

D. V. A. Galați contra deciziei districtului Galați din 3 Noembrie 1938, privitoare la jocul de campionat juniori disputat cu gruparea Gloria C. F. R. Galați la 23 Octombrie 1938.

Shooturi și hare

● Asociația sportivă Industria Iutei convoacă pe toți membrii săi pentru Duminică 5 Februarie 1939 la ora 9,30 a. m. pentru adunarea generală extraordinară la cabana depe terenul său din str. Măgurele No. 77. Ordinea de zi :

1. Raportul de activitate sportiv pe anul 1938.
2. Raportul cenzorilor.
3. Diverse.
4. Alegerea noului comitet pe anul 1939

● Asociația *antrenorilor suedezi a depus o cerere pe lângă guvern, ca intrarea antrenorilor străini în Suedia să fie interzisă. E interesant în faptul că federația suedeză nu vrea să se identifice cu cererea antrenorilor.*

● *In Cehoslovacia, pe lângă federația cehă de football existau și federații germane (D.F. V.) și ungare (C.M.L.Sz.).*

Aceste federații în urma ultimelor evenimente s'au desființat.

Cum însă pe teritoriul actual al Ceho-Slovaciei au rămas încă 14 echipe germane de football, federația germană va fi reînființată.

● Sk. Kladno *jucând în nocturnă la Esch (Luxemburg) a învins o combinată a echipelor Jeunesse-Pola cu 4:2 (2:1).*

● Coloman Kondrad, *care primise un angajament în Suedia, va rămâne mai departe la Brno, ca antrenor al echipei zidenice, pentrucă autoritățile i-au prelungit permisul de sedere până în August.*

● M. L. Sz *va încerca să angajeze pentru 18 Mai echipa Arsenal în locul echipei Angliei.*

● Excelentul *arbitru italian Barlassina, „divulgă" în cartea sa recent apărută, numele adevărat al faimosului international italian Colaussi.*

Pe acesta în realitate îl chiamă Colausig Luigi.

Tot di naceastă carte aflăm că jucătorul care a fost de cele mai multe ori selecționat este Romano Angel (Uruguay), care a îmbrăcat tricoul țării sale de 77 ori. In ordine urmează Planicka (Cehoslovacia) de 74 de ori și Schlosser (Ungaria) de 70 de ori.

RUGBY

Din grămadă...

CUPA TENIS CLUB ROMAN

Sportul Studențesc 8 ori.
Stadiul Român 6 ori.
Ed. Fizică 2 ori.
Și câte odată de T. C. R., Vif. Dacia, P. T. T. și Sporting Club.

R. C. B.-UL SE REORGANIZEAZA

In toamna trecută, gruparea albastră s'a prezentat din ce în ce mai slab, cu efective necomplecte și, chiar la ultimul match, a trebuit ca să se desbrace întreg comitetul pentru a putea alcătui un 11.

Pentru a preîntâmpina aceste nevăceri, o serie de ședințe au fost proectate pentru luna Februarie

V. ION ȘI AFRICA

Cele mai multe încercări din turneul Stadiului Român în Africa de Nord au fost marcate de V. Ion, simpaticul secretar al F. R. R.-ului.

Intrebând pe un stadist de aceasta mi-a povestit că africanii jucau fără ghete și ori decâte ori balonul ajungea la V. Ion acesta... îi călca pe picioare.

RUGBY IN 13

Aproape jumătate din echipa Franței care a jucat aici cu ocazia turneului european în frunte cu căpitanul echipei, Descleaux, au trecut la „13".

INTERNAȚIONALUL GHICA IN ANGLIA

Excelenta aripă a verzilor a plecat încă din toamnă în Anglia pentru studii. Acolo continuă să joace într'un club universitar

Printr'o scrisoare adresată colegilor de club arată entuziasmul lui pentru rugbyul englez.

Credem și noi.

RECORDUL INEFICACITAȚII...

...este deținut de nea Ionică Georgescu Plumb (Viforul Dacia). Deși practică rugbyul de circa 10 ani n'a marcat nici o încercare.

ERI LA BANEASA TRAP

Naverno și Kismet au câștigat reprizele premiului Principatele Unite

O reuniune reușită. Asistență numeroasă. Alergări spectaculoase. Makrele in plină formă Pock a realizat o frumoasă comportare

Trapul își afirmă cu remarcabil brio vitalitatea și popularitatea de care se bucură în rândul maselor. Hipodromul Băneasa-Trap avea eri aspectul din ziua reuniunilor Este în acest atașment al publicului indiciul unui viitor prosper pentru trap. Mai ales că forul conducător — societatea hipică română — face toate eforturile pentru menținerea, ceva mai mult, accentuarea acestei situațiuni prospere, recurgând la măsuri din cele mai chibzuite. Nu este însă cazul ca în cadrul unei cronici să atacăm această chestiune. Depășește subiectul.

Nu ne putem însă reține să nu elogiem frumoasa toaletă în care a fost prezentat hipodromul.

Pista deasemeni a fost în bune condițiuni și a permis o normală desfășurare a curselor.

Trecând la analizarea curselor, vom remarca că acestea au fost spectaculoase, bine populate și au dat loc la câteva sosiri frumoase. Deasemeni câteva rezultate prezintă o deosebită importanță.

EXCELENTA PERFORMANȚA A LUI NAVERNO

Rezultatul zilei l-a reușit Naverno, câștigătorul reprizei a doua a premiului Principatele Unite. Fiul lui Volo Worthy a marcat o comportare de cari puțini îl credeau capabil. Dovadă, cota plătită. Intr'adevăr, fiul lui Volo Worthy a dispus de Antrag la 40 de metri și a dat 40 și 20 de metri respectiv lui Szelvesz și Naplopo. Valoarea arătată eri de Naverno este desigur una din cele mai bune din carieră și denotă că actualmente armăsarul contesei Benckendorff deține o mare condiție.

KISMET IN FORMA

Repriza întâia a premiului Principatele Unite a revenit iepei Kismet. Pensionara lui Tassopol a arătat cu această ocaziune forma maximă. Concludent în acest sens este faptul că a dispus de Voraus la 80 de metri, de un bun Voraus. In actuala condiție, Kismet va mai reedita figura de eri.

POCK A CAȘTIGAT PREMIUL ADBELL TODDINGTON

Un accent special vom pune pe victoria lui Pock din premiul Abdell Toddington. Fiul lui Adonis a trădat o complectă revenire, comportându-se ca în zilele bune. De remarcat rezistența excepțională a acestui armăsar. De mai bine de 10 luni de zile, colinuă să se comporteze cu succes. Desigur, una din caracteristicile calului de valoare.

SURPRIZA LUI BUNEL

Surprinzător de bine s'a comportat Bunel în premiul Almansor. Intr'adevăr, armăsarul d-lui Zamfirescu a dispus de Parma dându-i 40 de metri. Ultimele lui exhibiții evidențiază că se află în bună formă. Deși este un specialist al terenului moale, a raportat totuș o cotă mare, față de șansa pe care o avea, 115 pentru 10. De remarcat că Dobrescu l-a transformat complet.

MAKRELE IN PROGRES

In accentuat progres s'a comportat Makrele în premiul Apahida. A parcurs distanța alergărei cu o regularitate de ceasornic. Felul cum a fugit o arată în progres.

VIZIRU, GHIMP ȘI VA-TA

Au mai câștigat: Viziru, Ghimp și Va-ta. Primul a confirmat merituoasele lui succese ultime, câștigând premiul Agigea. Ghimp și Va-ta au concurat deasemeni remarcabil. Se află mai bine ca oricând.

Rezultatul și descrierea alergărilor

40. Premiul ALMANSOR — Handicap
(14,02) 9.000, 2.300, 1.000, 700 lei

32	BUNEL	1	1740	2 48	1.36[6]	Dobrescu	115	79
33	Parma	2	1700	48[2]	38[0]	Crotenco	23	21
32	Leu *)	3	1760	49[2]	36[1]	Marcenco	fără	pariu
39	Dorna	4	1780	50[3]	35[7]	Pavlic	76	124
31	Rugina		1780	54[1]	37[8]	Fischer	66	190
31	Spic		1740	55[3]	41	Gram	155	71
31	Domnica		1760	55[0]	39[0]	Borisiac	47	53
31	Gen. Worthy		1740	58[0]	42[8]	Corol	107	109
30	Zgomot		1720	3 00[2]	44[8]	Gaidaev	231	273
31	Luța		1720	15[6]	53[8]	Iurca	243	157[1]

[1]) Dist. X pt. galopuri repetate

BUNEL (Georges Willy și Buna) aparține d-lui M. Zamfirescu și este antrenat de D. Dobrescu.

Cotele: Tribună, 115; 18, 13, 18. Peluză, 79; 23, 17 28.

Parma conduce din plecare cu un mare avantaj asupra lui Bunel și Domnica. Ordinea se menține așa până pe partea opusă tribunei, unde Domnica galopează și în locul ei trece Leu urmat de Dorna și Rugina. In ultimul ocol, Bunel se apropie de Parma pe care o atacă pe linia dreaptă. Pe ultima sută de metri, Bunel depășește pe Parma. Leu termină al treilea precedând pe Dorna care la pe linia sosirei un mic avantaj asupra Ruginei.

41. Premiul AGIGEA — Condiție
(14,25) 10.000, 3.000, 1.200, 800 lei

18	VIZIRU	1	2200	3.27	1.34[1]	Fischer	16	16
14	Ninon	2	2200	27[8]	34[5]	Grünwald	101	85
25	Brebenea	3	2200	28	34[5]	Gaidaev	125	158
35	Pacahantos	4	2160	28[4]	36[5]	Ghinea	52	50
36	Ieroșca II		2200	30[7]	35[8]	Gram	246	342
38	Bruma II		2200	32[8]	36[8]	Lucan	401	685
27	Eftim		2180	33[5]	38[7]	Crainic	356	513
33	Luntraș		2180	34	38[2]	Dobrescu	133	120
7	Viitor		2220	35[0]	36[4]	Sloboenco	82	76[1]

[1]) Dist. VIII pt. mers neregulat

VIZIRU (Jelsö și Janette) aparține d-lui dr. I. Pantelimon și este antrenat de E. Fischer.

Primă de crescător, Lei 1.000, d-lui dr. I. Pantelimon

Cotele: Tribună, 16; 12, 25, 20. Peluză, 16; 12, 25, 23.
Event: Tribună, 123. Peluză, 100:10 lei.

A fost amendat cu 500 lei aprentis-ul V. Lucan, cu Bruma II, pentrucă a intrat în bandă la plecare (prima infracțiune).

Pacahantos, urmată de Luntraș, păstrează conducerea pe primele sute de metri. Apoi Luntraș — la abordarea celui de-al doilea ocol — trece în frunte, urmat de Pacahantos, Ieroșca II și Bruma II, în timp ce Ninon și Viziru refăceau treptat terenul. La a doua trecere prin fața tribunei, Pacahantos reia conducerea, iar pe partea opusă tribunei. Ieroșca II trece al doilea urmat de Ninon, Viziru și Brebenea. In ultimul ocol, Pacahantos este apropiată de Ninon și Viziru, pentru ca la intrarea în linia dreaptă să fie depășită de amândoi. In lupta angajată între ei pe linia dreaptă, avantajul a fost obținut de Viziru pe ultimii zeci de metri, când Ninon a galopat Brebenea a obținut locul al treilea precedând pe Pacahantos

42. Premiul APAHIDA — Record
(14,52) 9.000, 2.300, 1.000, 700 lei

27	MAKRELE	1	1700	2 48	1.38[8]	Grünwald	71	60
21	Peter Worthy	2	1740	48[2]	36[7]	C-dorescu	289	361
27	Handicap	3	1720	48[4]	37[0]	Borisiac	62	50
13	Guardian Girl	4	1760	49	36	Fischer	23	24
27	Tava		1700	50	40	Drăgotescu	237	180
37	Sultana		1700	51[1]	40[7]	Zabelin	88	52
31	Sultan II		1700	52[4]	41[4]	Gaidaev	94	97
38	Igor		1740	53[2]	39[8]	Gram	1108	1326
26	Farao		1800	53[2]	39	Slobozenco	48	41

MAKRELE (Mandarine și Bien V.) aparține d-lor St. și C. Filipescu și este antrenată de L. Grünwald.

Cotele: Tribună, 71; 26, 43, 33. Peluză, 60; 20, 29, 19.

Tava, talonată de Makrele, conduce urmată de Sultana, Handicap, Peter Worthy și Guardian Girl până pe partea opusă tribunei, unde Makrele trece în fruntea, iar Peter Worthy și Guardian Girl depășesc pe Handicap. In ultimul ocol, Tava cedează, iar Peter Worthy, urmat de Guardian Girl, trece al doilea. Pe linia dreaptă, Makrele este atacată de Peter Worthy și Guardian Girl. In lupta finală, cea de a doua galopează, iar Makrele nu mai poate fi ajunsă de Peter Worthy și Handicap, care termină în ordine. Guardian Girl a rămas a patra

43. Premiul ALMAȘ — Handicap
(15,17) 8.000, 2.000, 1.000, 500 lei

35	VA-TA	1	2160	3.39	1.41[4]	Drăgotescu	25	25
37	Tais	2	2220	44[0]	31[8]	Pavlic	43	41
35	Guy Worthy	3	2160	46[6]	45	Ghinea	178	200
35	Dudu Gordon	4	2180	47[2]	44[2]	Gaidaev	146	192
1036	Lancia		2160	48[8]	45[7]	Fischer	132	147
37	Pan Worthy		2160	48[8]	45[0]	Borisiac	110	90
22	Zenit		2280	47[1]	43[2]	Podoleacov	45	47[1]
35	Fudul		2120	oprit	—		82	81[2]

[1]) Dist. IV pt. galop sosire
[1]) Dist pt. mers neregulat

VA-TA (Wapiti și Talpa) aparține d-lui M. Abăluță și este antrenată de T. Drăgotescu.

Cotele: Tribună, 25; 15, 15, 24. Peluză, 25; 14, 13, 21.
Event: Tribună, 261. Peluză, 142:10 lei.

Fudul conduce urmat de Lancia și Va-ta, până pe partea opusă tribunei, unde Va-ta trece a doua, iar Fudul mergând neregulat este distanța. La a doua trecere prin fața tribunei. Va-ta trece în frunte, iar Fudul este oprit. Pe partea opusă tribunei, Dudu Gordon este al doilea, urmat de Tais și Guy Worthy. In ultimul ocol. Tais și Guy Worthy trec de Dudu Gordon, dar nu mai pot ajunge pe Va-ta care câștigă oprită. Tais ocupă locul al doilea urmată de Guy Worthy și Zenit, care galopând pe linia de sosire este distanțat și Dudu Gordon declarat al patrulea.

44. Premiul PRINCIPATELE UNITE — Handicap (Rep. I-a)
(15,43) 12.000, 3.700, 1.500, 800 lei

39	Kismet	1	1700	2.43	1.35[0]	Tassopol	41	39
954	Voraus	2	1780	43[1]	31[6]	Fischer	29	28
1018	Anny Worthy	3	1760	43[7]	33	Corol	103	50
29	Fama	4	1720	43[8]	35[2]	Bordei	83	96
38	Catinca		1700	44[4]	36[7]	Drăgotescu	230	301
1034	Pai		1760	44[0]	33[7]	Ghinea	193	175
38	Hercegnö		1740	45[1]	34[0]	Gaidaev	197	208
1033	V. Țiganilor		1700	45[5]	37[2]	Grünwald	70	285
33	Giuditta		1720	45[6]	36[4]	T. Marcu	473	493
36	Cupidon		1720	48[7]	38[1]	Pavlic	67	70

KISMET (Ernest Axtell și Lady Revelstoke) aparține d-lui căp. J. Dumitrescu și este antrenată de Tassopol.

Cotele: Tribună, 41; 15, 15, 19. Peluză, 39; 14, 15, 16 lei.
Event: Tribună, 91. Peluză, 53:10 lei.

Kismet, urmată de Catinca și Voevodul Țiganilor, pornește în frunte. La prima trecere prin fața tribunei. Voevodul Țiganilor trece al doilea, iar Hercegnö a patra. Pe partea opusă tribunei, Voraus traversează plutonul și la intrarea în ultimul ocol se găsește al treilea. Linia dreaptă este abordată pe același plan de Kismet și Voraus, iar în spatele lor se găseau Fama și Anny Worhty. După luptă, Kismet iar în ultimele fuleuri un scurt avantaj asupra lui Voraus, iar Anny Worthy trece cu puțin de Fama pentru locul al treilea.

45. Premiul PRINCIPATELE UNITE — Handicap (Rep. II-a)
(16,03) 12.000, 3.700, 1.500, 800 lei

977	Naverno	1	1760	2.45	1.33[8]	Terehov	163	218
6	Naplopo	2	1740	45[6]	35[2]	Dobrescu	94	71
39	Lucifer II	3	1760	45[7]	34[1]	Fischer	119	228
7	Antrag	4	1800	45[8]	32[1]	Grünwald	45	46
26	Theodora		1760	46[1]	34[4]	I. Bordei	427	418
39	Sezlvesz		1720	46[3]	36[7]	Ghinea	72	65
13	Amsel		1740	46[0]	35[0]	Pavlic	24	36
38	Venezia		1720	55[3]	41[0]	T. Marcu	85	51
39	Oszlany		1740	47[4]	36[2]	Gaidaev	94	139[1]

[1]) Dist. VIII pt. galopuri repetate

NAVERNO (Volo Worthy și Natter) aparține C-sei Benckendorff și este antrenată de N. Terehov

Cotele: Tribună. 163; 63, 26, 31. Peluză, 218; 57, 23, 42

Venezia, conduce la început, urmată de Szelvesz, Naplopo și Naverno. Pe partea opusă tribunei, Naplopo trece al doilea, iar Lucifer II și Antrag se apropie de cali din frunte. In ultimul ocol, Naverno trece al doilea, iar Naplopo ajunge pe același plan cu Venezia. Imediat după intrarea în linia dreaptă, Naverno trece în frunte și câștigă ușor asupra lui Naplopo care nu mai poate fi ajuns de Lucifer II și Antrag, cari termină în ordine.

46. Premiul ADBELL TODDINGTON — Condiție (cat. 1/20)
(16,32) 10.000, 3.000, 1.200, 800 lei

36	Pock	1	2160	3.22[2]	1.33[7]	Gaidaev	25	24
36	Ben Hur	2	2160	22[4]	33[7]	Tassopol	201	98
14	Kundry	3	2160	23[2]	34[1]	I. Bordei	61	84
25	Havana	4	2140	23[4]	35	Andreyevsky	17	17
29	Primrose		2180	27[2]	35	T. Marcu	589	310
29	Blondella		2200	27[6]	34[4]	A. Bota	412	349
10	Nation		2140	22[5]	34[6]	B. Grăjdănescu	25	24[1]

[1]) Dist. III pt. galop sosire

POCK (Adonis și Prinzessin Etawah) aparține grajdului Sterea și este antrenat de J. Marcu.

Primă de crescător, lei 1.000. d-lui ing. I. Matak

Nation pleacă în frunte și după parcurgerea primelor sute de metri, pe același plan cu ea ajunge Kundry și Pock. Pe partea a doua a parcursului Ben Hur intră în poziția a doua alături de Pock, în frunte fiind tot Nation. Pe linia dreaptă, în luptă se angajează Kundry și Havana pe dinafară. Pe ultimii metri, Pojk la un mic avantaj asupra lui Ben Hur, iar Nation care galopează pe linia de sosire este distanțată în favoarea iepei Kundry. A patra a rămas Havana.

47. Premiul ARMENIS — Condiție (cat. 1/2)
(17,02) 10.000, 3.000, 1.200, 800 lei

24	Ghimp	1	1700	2.48	1.38[8]	Slobozenco	27	27
28	Mohor	2	1700	48[5]	39[2]	Szabo	41	44
25	Lăcrămioara	3	1780	51[1]	37[2]	Crotenco	89	124
25	Champion jr.	4	1780	52	37[7]	Fischer	59	48
20	Sorvaneț		1800	54[7]	48[2]	Borisiac	42	46
30	Bravo		1720	57[1]	43[3]	Grăjdănescu	41	44
912	Olenca		1760	58[5]	42[0]	Gaidaev	261	167
5	Pinkerton		1780	53[8]	41[6]	Gram	456	349
28	Arvuna		1700	3.07[2]	50[3]	Voronin	152	146

GHIMP (Gordon Peter și Duduia) aparține d-lui N. Stănciulescu și este antrenat de C. Slobozenco.

Primă de crescător, lei 1.000, d-lui L. Russo

Cotele: Tribună, 27; 18, 23, 26. Peluză, 27; 19, 21, 20:10 lei.

(Continuarea hipismului) în pag. 6-a)

Sporturi mecanice

Rallye-ul Monte-Carlo
s'a terminat printr'un deat-head
Cuplurile franceze Jean Trevoux-Lesurque și Jean Paul-M. Contet, plecate din Atena, s'au clasat primele, la egalitate de puncte
Românii nu figurează în primele 20 de locuri

Al 18-lea „Rallye Monte-Carlo" a trecut în istorie, marcând un real progres în acest gen de manifestări automobiliste.

Organizatorii competițiunii au oferit o întrecere mai pretențioasă ca în trecut și, fapt îmbucurător, au isbutit să mulțumească pe toți cei cari au atins ținta finală.

Concurenții, la rându-le au avut o comportare excepțională, în materie de procent a celor sosiți, stabilindu-se chiar un record. Raportând numărul plecaților la cel al sosiților, anul acesta s'a obținut cel mai bun randament.

Și, spre deosebire de trecut, cea de a 18-a competițiune cu punct final în Capitala principatului monegasc a fost scutită de plaga mașinilor trucate. Deci, cu mașini strict de serie s'au obținut rezultate superioare și aceasta nu este puțin lucru.

STAREA PARCURSURILOR A FOST SATISFĂCĂTOARE

In general, starea parcursurilor competițiunei și cea a atmosferei au fost satisfăcătoare, astfel că, în primele trei zile, participanții nu au avut o misiune prea grea. In ultima zi însă, sau mai exact din momentul intrării pe teritoriu Franței, concurenții au fost puși la serioasă contribuție.

Cum în ultima zi ei au avut de absolvit și prima probă de clasificare cea de regularitate împărțită în cinci sectoare, nu trebue să mire pe nimeni faptul că pe această porțiune s'au produs destule penalizări Nu au scăpat de rigorile acestei porțiuni generale a itinerariilor. nici unii dintre favoriții competițiunei.

Parte dintre concurenți își datoresc penalizarea, întârzierilor, alții accidentelor cari au provocat degradarea mașinilor. Unii dintre participanți au suferit chiar, accidente cari au determinat retragerea din cursă sau au provocat întârzieri cari au condus la elimitarea definitivă din competițiune.

CÂTEVA CIFRE

Anul acesta nu s'a bătut, conform prevederilor premergătoare închiderii înscrierilor, recordul de participare. Intr'adevăr, cel mai mare număr de adeziuni au fost primite în 1936, când au aderat condițiunile, 152 concurenți.

De data aceasta, organizatorii au primit numai 135 înscrieri, dintre cari 6, cu plecarea din două locuri diferite. Deci, în realitate, nu s'au eliberat decât 129 tăblițe de participare. Nici față de anul trecut numărul participanților nu a fost superior; cu toate acestea parcursul a fost absolvit de mai mulți concurenți: 99 față de 93.

Pe națiuni, Anglia a dat cel mai mare procent de participanți, urmată fiind de Franța și Olanda. Și de notat că tot englezii au dat cel mai bun procent de sosiți nepenalizați.

Desigur însă că ei nu se găsesc în primele rânduri ale clasamentului deoarece zestrea inițială a punctului de plecare John O'Groatsseste e inferioară punctelor inițiale, asigurate de orașele: Atena, București, Palermo, Stavanger și Tallinn.

Pe de altă parte concurenții englezi neurmărind decât partea pur sportivă a competițiunei victoria nu-i interesează decât în al doilea rând — ei nu-și pregătesc mașinile în mod special și, în consecință, în probele de clasificare nu realizează randamente excepționale.

In ce privește lungimea itinerarilor, cel cu plecarea din Palermo însumează cei mai mulți kilometri (4.091), urmat fiind în ordine de: Messina, Reggio (3.831), Tallinn (3.792), Atena (3.773), Bucuresti (3.660), etc.

FAVORIȚII AU PREFERAT ATENA

Datorită faptului că Atena oferea cel mai avantajos punctaj oficial, favoriții competițiunei și cei cari au crezut că sunt îndreptățiți să emită pretenții de victorie, au preferat drept punct de plecare, orașul de reședință al regatului elen.

Numai o mică parte dintre consacrați au optat pentru plecarea din alte orașe și aceasta pentru motivul că o situație repetată de patru ori, instaurase superstiția că, în anii impari, traversarea peninsulei Balcanice ar fi imposibilă. Anul acesta tradiția a fost desmințită, după cum în 1930 suferise — în sens invers însă — aceiași desmințire.

Cei cari în ciuda tradiției au ales totuși itinerariul cu plecarea din Atena, s'au dovedit a fi bine inspirați și clasamentul general le este foarte favorabil.

De altfel, ca anul trecut, acest itinerariu a dat la iveală pe învingătorul marei competițiuni.

DEAT-HEAD PENTRU PRIMUL LOC

Pentru prima oară în istoria competițiunei cu punct final la Monte Carlo, anul acesta onorurile primului loc au fost împărțite de două echipaje.

Intr'adevăr, perechile Jean Trevoux-Lesurque și Jean Paul-M. Contet, ambele plecate din Atena au terminat la egalitate de puncte, în primul loc al clasamentului general.

Cuplul olandez Mutsaerts-A. Kouwenberg plecat din Palermo s'a clasat după cei doi francezi, urmat fiind de compatrioții Bakker Schut—P J. Nortier, porniți din Tallinn.

Invingătorul a pilotat o trăsură Hotchkiss, iar Jean Paul, un Delahaye. Următoarele două echipe au concurat pe Ford.

CÂTEVA CUVINTE DESPRE PRIMII CLASAȚI

Jean Trevoux care este autorul principal al succesului industriei franceze este un obișnuit al competițiunei.

A concurat în ultimele opt ediții ale „Rallye-ului Monte Carlo" isbutind în 1934, alături de compatriotul său Gas, să-și înscrie numele, pentru prima oară, în palmaresul importantei competițiuni.

In ceilalți ani s'a clasat regulat, în primele locuri, iar în 1937, făcând echipă cu compatriotul nostru Ion Zamfirescu a ocupat locul al patrulea, după ce la primele calcule cei doi echipieri se stabiliseră la locul al treilea.

Jean Paul și Contet, făcând deat-head cu celălalt echipaj francez. colaborând astfel la o completă isbândă a industriei respective au confirmat marea lor clasă și speranțele ce s'au pus în ei.

Mutsaerts și Kouwenberg au însemnat o plăcută surpriză, nu însă fără a conta, dela început, drept un echipaj redutabil. In ce privește celălalt cuplu olandez, șansele lui nu erau neglijate, întrucât anul trecut, Bakker Schut însoțit de Karel Ton a furnizat pe învingătorul întrecerii.

CORNELIUS ȘI GORDINI — SCARRONI ÎNVINGĂTORI ÎN CATEGORIILE MICI

In categoria mică primii cinci sunt clasați pe mașini Auto-Union-Dkw. In această categorie, olandezul Cornelius și-a repetat victoria din 1937.

Invingătorii la categoria 1.500 cmc. sunt Gordini-Scarroni (Italia pe mașina Simca.

CONCURENȚII ROMÂNI NU FIGUREAZĂ ÎN PRIMELE 20 LOCURI

Participanții români nu au fost, conform celor scrise de noi, prea norocoși în această ediție a competițiunei.

Intr'adevăr, în clasamentul general stabilit după ultima probă de clasificare, concurenții români nu figurează în primele 20 locuri.

HIPISM

Monta la Birmah și Son in Love
La 1 Februarie se va face tragerea la sorți

Printre alte chestiuni desbătute în ultima ședință a comitetului Jockey Clubului a fost și monta lui Birmah și Son în Love pe anul în curs.

Printre altele s'a decis ca iepele rămase goale cu ei să fie bătute anul acesta gratuit. Trebuesc înscrise însă până la 1 Februarie.

Deasemeni s'a mai decis ca pentru celelalte iepe înscrise — termenul de înscriere expiră tot la 1 Februarie — să se acorde trei monte gratuite la Birmah și trei la Son in Love.

Cele șase iepe cari vor fi bătute gratuit, vor fi trase la sorți din iepele înscrise de către Comitetul Jockey Clubului.

Prin urmare, Comitetul Jockey Clubului va face tragerea la sorți a iepelor iar nu a proprietarilor de prăsitoare.

Presa străină și meetingul internațional de trap

Meetingul international de trap nu este un subiect numai în presa noastră de specialitate ci și in aceia străină.

Astfel „Sport" din Viena consacră un interesant articol meetingului internațional dela noi, subliniindu-i importanța.

Arată că ar fi interesantă participarea vedetelor traptului austriac. având în vedere că sunt premii importante.

„Magyarság" din Budapesta deasemeni comentează elogios inițiativa societătei hipice române. Preconizează un meeting international și'n Ungaria.

Jocul austriac
s'a închis eri la Băneasa-Trap
Premiul a ajuns la 70.370 lei

Eri a continuat la Băneasa Trap pariul austriac. A început cu 60310 lei și a ajuns la 70.370 lei.

Makrele a făcut o severă triere. Intervenind și Victoria outsiderului Naverno, pariul s'a închis.

Va continua Duminecă.

INFORMAȚII

● *Eri* a avut loc la Grand Hotel adunarea generală ordinară a asociației proprietarilor de pur-sânge.

S'a trimis întâi o telegramă omagială Majestății Sale Regelui și s'a disputat ordinea de zi.

A fost ales și comitetul pe anul în curs.

Din lipsă de spațiu nu putem publica și comenta hotărârile luate. Vom reveni însă.

● **Proectul regulamentului de trap a fost întocmit. Acest proect va fi discutat de oficiali, îi se vor face adnotările de rigoare — dacă va fi necesar bine înțeles, și va fi supus ratificărei comitetului.**

ERI LA BANEASA TRAP

● AU FOST amendați:

V. Lucan cu 500 lei pentrucă a intrat în benzi cu Bruma II în premiul Agigea (prima infracțiune).

T. Moscu cu 500 lei deoarece n'a păstrat linia cu Venezia în repriza a doua a premiului Principatele Unite.

● **SE ADUCE la cunoștința conducătorilor de trap că de eri au intrat în vigoare noile dispoziții referitoare la pedepsele acordate pentru intrarea în benzi și pentru schimbările de linie în parcurs. Aceste pedepse se vor aplica cu toată strictețea.**

● AU FOST distanțați:

Luța în parcursul premiului Almansor pentru galopuri repetate.

Viitor în parcursul premiului Agigea pentru mers neregulat.

Fudul în parcursul premiului Almaș tot pentru mers neregulat

Zenit dela locul al patrulea în aceiaș alergare pentru galop la sosire.

Oszlany în parcursul reprizei a doua a premiului Principatele Unite pentru galopuri repetate.

Nation dela locul al treilea în premiul Adbell Toddington deoarece a galopat la sosire.

● DAM mai jos cotele plătite la event:

LA TRIBUNA:

Bunel — Viziru 123.
Makrele — Va-ta 261.
Va-ta — Kismet 91.
Naverno — Pock 1137.

LA PELUZA:

Bunel — Viziru 100.
Makrele — Va-ta 142.
Va-ta — Kismet 53.
Naverno — Pock 1500.

● **INSCRIERILE la monta lui Deciman se fac până la 1 Februarie. Azi se vor stabili condițiunile de montă.**

● DISTANȚELE alergărilor de trap de Duminică se publică azi.

VOLLEY BASKET · BALL

Arbitrii minori nu trebuesc radiaţi deoarece sunt printre ei elemente excepţionale

Am publicat la timp, decizia luată de comisia de arbitri a F. R. B. V., prin care s'a hotărît ca în viitor să nu mai poată conduce jocuri oficiale de basketball şi volleyball decât persoanele care au împlinit vârsta de 21 ani.

Măsura pare bună, însă comportă oarecari observaţiuni pe care le vom face în rândurile de mai jos.

AVEM UN CORP REDUS DE ARBITRI

O lipsă care a fost resimţită de nenumărate ori, este aceia a numărului insuficient de arbitri. Intr'adevăr avem un corp redus de arbitri, care nu pot face faţă cererilor în campionat.

Comisia a stabilit că, deocamdată, numai 23 arbitri pot conduce jocuri oficiale, urmând ca Joi să se ţină un examen la care se vor putea prezenta numai persoanele majore.

Cum numărul celor din această categorie este destul de mic, corpul arbitrilor va rămâne mai departe insuficiet.

Când spunem acestea nu ne referim la situaţia actuală, când matchurile desfăşurându-se toate în sală, este destul de uşor să se găsească conducătorii necesari.

Ne gândim însă ce se va întâmpla odată cu reluarea campionatului, când jocurile vor fi cu mult mai numeroase şi repartizate pe toate terenurile.

Dacă ţinem seama de faptul că majoritatea arbitrilor sunt jucători şi deci obligaţi a-şi apăra culorile cluburilor respective, şi că o parte dintre cei recunoscuţi de comisie nu activează, ne putem uşor da seama cât va fi de greu, în primăvară, să se găsească arbitrii necesari pentru conducerea tuturor partidelor oficiale

ARBITRII VECHI TREBUESC MENŢINUTI

Astfel stând lucrurile, credem că ar trebui să se revină asupra deciziei luată de comisia centrală, în şedinţa de săptămâna trecută.

Nu trebuie uitat că avem câteva elemente capabile în rândurile arbitrilor care n'au împlinit vârsta de 21 ani.

Vom cita de exemplu pe d. Avachian, care poate conduce oricând un joc de basketball, mult mai bine decât un alt arbitru care ne-a decepţionat Duminică seara.

Deaceia, vechii arbitri, indiferent de vârsta pe care o au, trebuiesc menţinuţi, pentrucă şi aşa avem un număr insuficient.

S'ar putea face însă o separare în sensul ca arbitrilor minori să nu li se încredinţeze spre conducere decât jocuri din categoriile inferioare, deşi logic ar fi ca numai aptitudinile fiecăruia să determine o categorisire a arbitrilor.

Problema aceasta trebuie rezolvtaă din timp, pentrucă, repetăm, odată cu începerea returului comisiunea se va afla în imposibilitate de a găsi arbitrii necesari pentru toate jocurile.

N. Mateescu

Hockey pe ghiaţă

De pe ghiaţă...

Matchurile internaţionale de hockey, proectate pentru Sâmbătă şi Duminică nu vor mai avea loc.

Dintre cele două echipe cari trebuiau să vină în Capitală, W. E. V. n'a mai dat niciun răspuns, iar Sparta a comunicat că este disponibilă deabia după 16 Februarie.

Data aceasta însă nu convine deloc organizatorilor bucureşteni, cari s'au văzut nevoiţi să renunţe la praghezi.

Astfel că pentru moment am rămas fără program internaţional.

*

Recursul jucătorilor Teodorescu, Vulcănescu şi Tănase va fi judecat Marţi de comisia specială a F. R. H. G.

*

ECHIPA Statelor Unite a învins în match revanşă selecţionata canadienilor din Haga cu 2:1 (1:1, 1:0, 0:0).

In campionatul Angliei Harringay Racers a învins Wembley Monarchs cu 3:2.

Goal-getterii campionatului regional de hockey

6 goaluri
Bărbulescu (Venus).

5 goaluri
Florin Popescu (Venus), Pascu (Venus).

3 goaluri
Fredy Fieraru (Metropola).

2 goaluri
Costescu (Sp. Studenţesc), Berestеanu (Gloria), Florică Marinescu (Venus).

1 goal
Roşu, Brezeanu, Cosman, Grecescu (toţi Sp. Studenţesc), Tudor Ion (Metropola) şi Gall (Venus).

Cititi UNIVERSUL LITERAR

B O X

„Nu voiu pleca in America decât in cazul când termin victorios matchul cu Şerbănescu“

ne-a declarat aseară Ilie Petrescu

După cum am anunţat, Ilie Petrescu, campionul greu al României, îşi va pune titlul în joc în faţa lui Vasile Şerbănescu.

Lupta se anunţă suficient de interesantă, deoarece ambii boxeuri au calităţi de necontestat şi, mai ales, proecte strălucite, legate de rezultatul acestei dispute.

Cel mai interesat însă, este Ilie Petrescu.

PLECAREA IN AMERICA

Conform unei înţelegeri mai vechi, cu Milică Teodorescu, „Ilie“ urmează să plece în America.

Milică i-a făcut chiar reclamă, iar în ultimele scrisori a cerut cu insistenţă să i se trimită palmaresul campionului greu al României, precizând că acesta trebue să se pregătească serios pentru ca atunci când îl va chema în America, să nu fie surprins de evenimente.

Ilie Petrescu are încredere în prietenul său şi, deaceea, nu şi-a neglijat nici un moment antrenamentul.

El aşteaptă cu încredere, misiva prin care năbădăiosul mijlociu român îi va transmite vestea cea mare a perfectării a 2-3 întâlniri, cari să-i deschidă calea spre glorie şi dolari.

Ţara unchiului Sam, cu toată depresiunea economică pe care o străbate, ca şi celelalte naţiuni dealtfel, a rămas, după cum se vede, aceiaş legendă de necuprins a nesecatului isvor de îmbogăţire rapidă şi uluitoare.

Născut şi crescut în plin secol materialist, Ilie Petrescu nu poate fi o excepţie. Şi totuş...

„NU PLEC IN AMERICA DECAT CONDIŢIONAT“...

Campionul român, cu toate pregătirile pe care le face, are încă rezerve asupra acestei deplasări transoceanice.

El e un ambiţios, dar detestă aventura. Vrea să calce sigur pe un drum, atunci când are intenţia să-l străbată şi mai ales... nu vrea să rămână dator.

Deaceea ţine morţiş ca atunci când va fi plecat pe calea de glorie a lui Cristofor Columb să nu-i mai poată nimeni contesta prestigiul.

In acest sens, va trebui să curme pretenţiile adversarilor din ţară şi în special pe ale lui Şerbănescu.

„Cu matchul dela 4 Februarie, chestiunea supremaţiei va fi eludată — ne-a declarat aseară Ilie Petrescu.

Şi numai în cazul că verdictul îmi va fi favorabil — un punct asupra căruia, dealtfel, nu fac rezerve deoarece am încredere în forţele mele — mă voiu gândi mai serios la deplasarea în America.

ŞI REVANŞA CU KREITZ

Şi am ţinut mai mult să organizez acest match, pentru a dovedi admiratorilor mei că înfrângerea dela Koenigsberg nu s'a datorat decât unui simplu accident: boxul murdar al adversarului.

Intenţionez chiar ca, după matchul cu Şerbănescu dela 4 Februarie. să organizez revanşa cu Kreitz la Bucureşti.

Or aceasta nu o voiu putea face decât în eventualitatea unei victorii asupra lui Şerbănescu.

Asa că, vă închipuiţi cu ce ardoare îmi voiu apăra şansele

In totodată să precizez, că nu voiu da curs invitaţiei lui Milică de a pleca în Statele Unite, decât în cazul că voi tranşa favorabil adversităţile cu aceştia doi, Kreitz şi Şerbănescu“.

Ilie s'a exprimat în termeni categorici şi noi, cari îl cunoaştem, n'avem nici un motiv să-i suspicionăm buna credinţă.

Credem ca şi el că va lupta cu ferma convingere de a câştiga, dar el nu trebue să uite că Şerbănescu urmăreste acelas lucru.

RESTUL PROGRAMULUI

După cum se ştie, programul galei dela 4 Februarie, care se va desfăşura în incinta circului Kludsky, mai cuprinde următoarele matchuri:

PENTRU CAMPIONATUL ROMANIEI LA CATEGORIA COCOŞ

Dumitru Panaitescu — Ion Gorun, match în 10 reprize a 3 minute.

Const. Cionoiu — Benjamin Adania, match în 6 reprize a 3 minute.

Const. Dumitrescu — D. Voiculescu, match în 6 reprize a 3 minute.

Anton Oşca — Sandu Petrescu, match în 6 reprize a 3 minute.

Deschiderea se va face cu un match amator:

Radu Tutuianu — Ilie Împăratu.

Necunoaşterea regulamentului... sau când sunt patru în ring

Cu ocazia desfăşurării semifinalelor campionatului amator de box al regiunii Muntenia, s'a produs şi o flagrantă călcare a regulamentului de box.

Intr'unul din matchuri juriul era în drept să dea chiar în cursul luptei un avertisment pentru felul puţin sportiv cum cei doi adversari îşi disputau şansele.

Dar ideea nu a pornit dela preşedintele juriului.

Cineva din sală — se pare că un oficial al F. R. Box-ului — observând lupta neregulată a dat semnal de... avertisment şi a ţipat pe speacker pe ring.

Nu discutăm dacă avea dreptul să o facă sau nu, fără prealabilul asentiment al juriului dar, speackerul a trecut de corzi şi intrând în ring a anunţat avertismentul.

4 OAMENI IN RING

La un moment dat se aflau în ring patru oameni: directorul de luptă, cei doi boxeuri în acţiune şi speackerul care se adresa spectatorilor.

Regulamentul este precis: în timpul unui match nu se poate afla în ring decât cei doi boxeuri şi arbitrul sau directorul de luptă.

Ce căuta acel speacker?

Rostul lui era să anunţe acest lucru sau jumătate ridicat (pentru ca să-l vadă mulţimea) sau chiar pe ring, dar în afara corzilor.

Ce se întâmplă dacă boxeurii, în focul acţiunei, dădeau buzna peste el?

Sau dacă era chiar lovit.

De cine trebuia să aibă grije directorul de luptă: de speackerul făcut k. o. şi care trebuia scos afară, sau să vadă de lupta celor doi combatanţi?

Cu altă ocazie să se ţină seama şi deobservaţia făcută de noi.

Duminică la Constanţa

O întâlnire amatoare de box Moldova — Dobrogea

Constanţa. — Am anunţat la timp că între comisia regională de box a Dobrogii şi cea a Moldovei se duc tratative în vederea unei reuniuni în care să se întâlnească, în cadrul campionatului interregional, vedetele celor două regiuni.

Sâmbătă seară, comisia alcătuită din d-nii lt. Bârsănescu, preşedinte, Constantin Neicu, Alexandru Statopol şi Mimi Şapira, membri, primind răspunsul dela Iaşi a alcătuit echipa dobrogeană, formată după cum urmează:

Cat. hârtie: Ciocu Ştefan.
Cat. muscă: Dincă Ilie.
Cat. cocoş: Elicea Nicolae.
Cat. pană: C. Niculescu.
Cat. uşoară: Toma.
Cat. semi-mijlocie: Belcic Gheorghe.
Cat. mijlocie: Sabanov Neron.
Cat. semi-grea: Pop Petre.

Gala se va desfăşura în sala teatrului Tranulis, în seara de 29 Ianuarie la ora 9.

In vederea unei cât mai bune desfăşurări a acestei importante reuniuni, comisia regională face intense pregătiri.

Atracţiozitatea galei o va forma reintrarea lui C. Niculescu, fost campion al României la cat. pană, care s'a retras de pe ring acum trei ani, în urma unui accident. In prezent Niculescu se găseşte complet restabilit.

BARTUNEK

este totuşi un necunoscut şi Tricolor C. F. P. V. vrea să evite orice risc

Vor angaja ploeştenii un centru atacant autochton?

Se cunosc eforturile, pe cari Tricolor C. F. P. V. le face pentru a scăpa din dezolanta zonă a retrogradării.

Singura soluţie, aceea a angajerii unui centru atacant străin, care la un moment dat părea atât de uşor de îndeplinit, întâmpină atâtea dificultăţi în cât nu ar fi exclus ca în cele din urmă să fie părăsită.

PE LUDL NU SE POATE CONTA IN SEZONUL ACESTA...

Ploeştenii au vrut să-l aducă pe Ludl, cunoscutul internaţional ceh, care joacă centru atacant la Victoria Ziskow.

Dar Ludl este militar şi nu se poate conta pe el, cel puţin în actualul sezon.

Intr'adevăr, toate eforturile făcute de emisarul ceh s'au lovit de această dificultate care pare de neînlăturat.

ŞI BARTUNEK, ESTE TOTUŞI UN NECUNOSCUT

Se ştie că emisarul din Ceho-Slovacia, care nu este altul decât Struşka, a recomandat ploeştenilor pe Bartunek, centrul atacant al lui S. K. Liben.

Dar... comitetul lui Tricolor C. F. P. V. a găsit că Bartunek este totuşi un simplu necunoscut şi nu se poate risca aducându-l fără a fi văzut jucând.

Iată cauza, care se opune angajării lui Bartunek.

Inaintaşul lui Liben, poate fi un jucător bun dar nu l-a văzut decât Struşka şi conducerea feroviarilor ploeşteni nu-l poate angaja... „pe nevăzute".

UN JUCATOR AUTOCHTON?

Dacă ploeştenii nu vor să-l angajeze pe Bartunek este imposibil ca ei să angajeze pe un alt jucător ceho-slovac.

Şi nu este exclus ca în cele din urmă să fie preferat un centru atacant autochton.

Dacă, bine înţeles, nu vor găsi între timp o altă vedetă străină.

TURIELLO

are 3 pretendenţi la titlul continental

Wouters, Locateli şi Kid Frattini

Marţi 30 Ianuarie crt. se va desfăşura la Milano, o mare gală internaţională de box, pe al cărei program figurează un campion european, doi „foşti" şi un al patrulea pugilist, care e cotat în Statele Unite printre cei mai buni uşori ai lumii.

E vorba de matchurile Turiello-Locateli şi Kid Frattini-Wouters.

Şi una şi alta, cele două întâlniri interesează la fel de mult deoarece angrenează în luptă elemente de o valoare indiscutabilă.

După toate probabilităţile aceste matchuri vor conta drept semifinale ale campionatului Europei, învingătorul dintre Frattini şi Wouters urmând să provoace pe valorosul Turielo a cărui victorie asupra lui Locateli, nu poate fi pusă în discuţie.

Dacă, totuş, s'ar produce o surpriză, Locateli va trebui să întâlnească pe Wouters sau Frattini şi învingătorul să provoace oficial pe Turielo.

In cadrul aceleiaş gale, campionul semigreu al Italiei, Cattaneo, urmează a întâlni pe Grizzoni iar speranţa Fabriani, un adversar încă nedesemnat.

Noui înscrieri

la campionatele naţionale

Magnifica competiţiune pe ţară se anunţă sub cele mai bune auspicii. Azi la Predeal o importantă şedinţă a comitetului federal

Doar câteva zile ne mai despart de campionatele naţionale de ski cari vor începe la 29 Ianuarie.

Pregătirile forului de specialitate în vederea avcstor campionate pot fi considerate că au intrat în faza finală.

O activitate dintre cele mai febrile, aşa cum rare ori s'a văzut în skiul românesc, s'a desfăşurat în tot cursul acestei săptămâni.

Incepând cu acele amănunte de ordin pur technic şi sfârşind cu cele de propagandă, toate au fost puse la punct.

O AFLUENŢA DE CONCURENŢI

Cacpionatele naţionale de ski vor cunoaşte anul acesta un succes răsunător.

La sediul federaţiei înscrierile sosite au întrecut chiar cele mai optimiste aşteptări. Se scontează pe o participare de peste 150 de concurenţi.

UNIVERSITARII DELA CLUJ ŞI-AU ANUNTAT ECHIPA

Eri s'a primit la sediul F. R. S. lista concurenţilor clubului de ski clujan „Universitatea".

„Universitarii vor alinia o redutabilă echipă de elemente tinere şi bine pregătite, cari vor fi mândria Mânăşturului.

Iată numele celor cari vor reprezenta culorile „U"-ului:

Seniori A categ. II: prof. Teofil Faur coborâre şi slalom.

Categoria II juniori: Pop Eugeniu, Enescu Mircea, Suciu Gavril, Paulini Carol şi Buia Laurenţiu, toţi la proba de coborire şi slalom.

Pentru slalom coborire şi sărituri, juniori, universitarii au înscris pe tânărul Tishler Kurt.

AZI LA PREDEAL O IMPORTANTA ŞEDINŢA A COMITETULUI FEDERAL

In legătură cu campionatele naţionale, participarea skieurilor români la campionatele mondiale dela Zakopane, vizita skieurilor francezi în Romania şi alte probleme importante la ordinea zilei, comitetul federal al U. F. S. R. va ţine apoi la Predeal o importantă şedinţă sub preşedinţia d-lui col. adj. Emil Pălăngeanu la care vor participa toţi membrii biroului federal.

Hotărîrile cari se vor lua cu acest prilej vor fi de o importanţă deosebită.

Cu acest prilej se vor fixa, în mod definitiv, criteriile după cari se vor conduce federaţii F. R. S. pentru selecţionarea reprezentativei noastre la campionatele dela Zakopane.

AZI SE INCHID INSCRIERILE

F. R. S. aduce pe această cale la cunoştinţa cluburilor cari au întârziat, că înscrierile se mai primesc până astă seară cel mai târziu la ora 4.

Inscrierile se vor depune la sediul F. R. S. din str. Gogu Cantacuzino 33.

Adunarea generală a Moto-Clubului-Român

Adunarea generală ordinară a Moto Clubului Român va avea loc în ziua de Duminică 5 Februarie 1939 ora 10, în sala Uniunei Micei Industrii din str. Domniţa Anastasia No. 14 cu următoarea ordine de zi:

1. Bilanţul societăţii pe anul 1938.

2. Raportul cenzorilor.

3. Descărcarea comitetului de gestiune pe anul 1938.

4. Alegerea întregului comitet, căruia conform art. 21 din statut i-a expirat mandatul, împreună cu al preşedintelui.

5. Alegerea preşedintelui, al cărui mandat a expirat.

6. Alegerea a 3 cenzori şi 2 cenzori supleanţi, conform art. 22 din statut.

7. Ratificarea vânzărei celor 2 motociclete.

8. Propuneri individuale.

Se pune în vedere domnilor membri, cari satisfac cererile statutare, că pot face orice comunicări, numai în scris, cel mai târziu 5 zile libere înainte de adunarea generală, spre a putea fi trecute la ordinea de zi.

Deasemenea candidaturile pentru locurile de membri în comitet şi cenzori, trebuesc făcute cunoscut înscris în acelaş termen cu comunicările, cunoscând că numai acele candidaturi vor fi supuse votului adunărei generale, care vor fi valabil comunicate.

In cazul când în ziua fixată pentru adunarea generală ordinară dispoziţiunile statutului nu vor fi satisfăcute, adunarea generală ordinară se va ţine irevocabil în ziua de 12 Februarie 1939 ora 10 în acelaş local, cu orice număr de membri prezenţi.

Franţa, Belgia Germania şi Elveţia vor participa în Turul Italiei

Roma, 24 (Radio). — **Cercurile oficiale cicliste cred că Turul Italiei de anul acesta se va bucura de un cadru deosebit.**

Se speră că va participa câte o echipă din Franţa, Belgia, Elveţia şi Germania.

Vaczulek învingător la Garmisch

Garmisch Partenchirchen, *24. — In cadrul „Săptămânii sporturilor de iarnă" s'a disputat azi proba de patinaj viteză pe 500 m.*

Rezultatul este următorul: 1. Vaczulek (Viena) 45.9 sec. 2. Staplik (Viena) 48.3 s.

Italianul Cortese

învingător la Capetown

A doua cursă internaţională a anului „Marele Premiu Grosvenor" disputat în sudul Africei şi rezervat automobilelor de curse ce nu depăşesc capacitatetea de 1.500 cmc., a reunit la plecare 12 concurenţi.

Reprezentanţii Europei au strălucit din nou şi Maserati şi-a reînoit Victoria repurtată cu două săptămâni, înainte la East London.

De rândul acesta, însă Cortese a fost cel care a asigurat triumful culorilor italiene, parcurgând distanţa în 2 ore 38 min. 48 sec. 6/10, cu o iuţeală mijloci ede 124 km. 550 pe oră.

Locul al doilea a fost ocupat de englezul P. Aitken pe E. R. A.

Din 12 concurenţi câţi s'au prezentat la plecare, numai patru au terminat parcursul, ceilalţi abandonând lupta din motive diverse.

CONCURS DE TIR PENTRU TIPOGRAFI

Secţia sportivă a breslei „Gutemberg", a lucrătorilor grafici din ţinutul Bucegi, a obţinut dela organizaţia ministerului muncii, „Muncă şi Voe Bună", aprobarea organizării unui concurs de tragere la ţintă, care se va ţine Duminică 29 Ianuarie a. c., la poligonul de tragere A. N. E. F.

La concurs pot lua parte toţi tipografii majori cari au satisfăcut serviciul militar.

Inscrierile se fac la sediul breslei din str. Gutemberg No. 6, până Vineri 27 Ian. a. c., între orele 10—13 şi 16—20.

Taxa de înscriere de 24 lei reprezintă valoarea muniţiei pentru concurs.

Federaţia otomană nu a autorizat încă matchurile „UNIRII TRICOLOR"

Se ştie că pentru a putea obţine viza de intrare în Turcia, Unirea-Tricolor trebue să aibe autorizaţia federaţiei otomane de football.

Această autorizaţie, care trebuia să sosească pe ziua de 22, nu a sosit încă, astfel că plecarea bucureştenilor a devenit problematică.

Dacă ea nu vine nici mâine, Unirea Tricolor nu mai pleacă.

SE VA CERE AUTORIZAŢIA PRIN F. R. F. A.

Pentru a evita aceasta, Unirea Tricolor va cere autorizaţia prin F. R. F. A.

Azi, se va telefona la Ankara şi federaţia va solicita autorizaţia de joc pentru echipa oboreană.

Dat fiind că contractul oborenilor conţine condiţii şi circumstanţe speciale nu ar fi exclus ca autorizaţia să fie acordată.

Editura Societăţii Anonime „Universul", Bucureşti — România

BIBLIOTECA CENTRALĂ „ASOCIAȚIA”

Taxa poștală plătită în numerar conform aprobării dir. g-rale p. t. c. nr. 70.346/938

2 LEI

UNIVERSUL

8 PAGINI

26-1939

Redacția și Administrația: Palatul „UNIVERSUL”, str. Brezoianu 23—25. Telefon: Centrala: 3.30.10; Redacția: 4.21.81. Redactor responsabil EUGEN DUMITRESCU

Proprietar: „Universul”, S. A. Adm.-delegat STELIAN POPESCU Inscris sub No. 167. Trib. Ilfov

Nr. 26. — Anul II ● BUCUREȘTI. — Vineri 27 Ianuarie 1939

ABONAMENTE: 3 luni LEI 150 | 6 luni LEI 270 | 1 an LEI 500

Numai după 30 Ianuarie

se va ști dacă România participă la campionatele mondiale de ski

Hotărârile comitetului federal al federației de ski

Campionatele naționale

Ieri după amiază comitetul federal al federației de ski s'a întrunit la Predeal pentru a lua ultimele dispoziții în vederea campionatelor naționale de ski.

Cu această ocazie, s'a hotărât în mod irevocabil disputarea cursei de coborâre în ziua de 29 Ianuarie, la ora 10 dimineața.

Pornirea în cursă se va da din iurul cabanei Vârful cu Dor.

Luni 30 Ianuarie ora 10 se va disputa cursa de slalom a cărei plecare se va da tot dela cabana Vârful cu Dor.

Aceste campionate vor fi aprig disputate, datorită participării unui numeros lot de concurenți, printre cari se află toți asii skiului românesc.

AU INCEPUT SA SOSEASCA CONCURENȚIȚI

Dată fiind importanța acestui campionat, încă de acum două zile au început să sosească numeroși concurenți cari țin să ia ultimul galop în vederea campionatelor.

DEMARCAREA PÂRTIEI DE COBORÂRE

Tot ieri, directorul pârtiei, însoțit de comisarii de parcurs, s'a deplasat la Vârful cu Dor cu care ocazie au făcut o coborâre de recunoaștere a pârtiei.

CONSTITUIREA JURIULUI TEHNIC

In comitetul ce s'a întrunit la Predeal, s'a alcătuit juriul technic al campionatelor naționale, din care fac parte cele mai proeminente figuri ale skiului.

ROMÂNIA IN CAMPIONATELE MONDIALE

Participarea României la campionatele mondiale de ski dela Zakopane se va hotărî Luni 30 Ianuarie, după disputarea probelor de coborâre de slalom.

CAMPIONATELE NAȚIONALE DE FOND ȘTAFETA ȘI SĂRITURI

Disputarea campionatelor naționale de fond, ștafetă și sărituri, în cazul când zăpada nu va fi favorabilă până Marți 31 Ianuarie, se vor amâna pentru o dată ce va fi anunțată la timp.

CONCURSURILE INTERNAȚIONALE DE LA BRAȘOV

O altă chestiune foarte importantă, ce a fost discutată în ședința comitetului federal dela Predeal, a fost organizarea concursurilor internaționale de la Brașov, cari după ce vor fi puse la punct în mod amănunțit, vor fi aduse la cunoștința sportivilor noștri.

ACCESUL LA VÂRFUL CU DOR IN ZIUA CAMPIONATELOR

Se amintește turiștilor, ce doresc să urce la cabana S. K. V. de la Vârful cu Dor că, cabana în zilele de 28—29 Ianuarie este ocupată de concurenți, astfel încât cei ce vor să asiste la campionate, vor trebui să înopteze la coloana gărzii Palatului, sau în Sinaia, având tot timpul necesar ca Duminica până la ora 10 să ajungă la Vârful cu Dor.

FINALA CUPEI ROMANIEI LA 25 IUNIE

ULTIMA ETAPA A DIVIZIEI A LA 18 IUNIE

ȘI F.R.F.A. A GASIT MODALITATEA DE A FIXA LA 11 IUNIE MATCHUL ROMANIA - ITALIA

Programul manifestațiunilor footballistice oficiale din primăvară a suferit — după cum suntem informați — o modificare.

Și anume, în sensul că finala cupei României nu se va ma disputa la 18 Iunie, cum fusese fixată inițial, ci la o dată mai târzie. Probabil 25 Iunie sau în Iulie.

Iar ultima etapă a diviziei naționale A se va desfășura la 18 Iunie.

In felul acesta, F.R.F.A. și-a făcut loc și pentru matchul România-Italia.

După cum se știe, italienii ne-au propus trei date: 4, 8 și 11 Iunie. La 8 Iunie este exclus să fie fixat acest joc, deoarece este sărbătoarea tineretului (Restaurația), iar 4 Iunie este prea aproape de matchul cu Anglia, dela 24 Mai.

Incât, dacă nu se va ajunge la un acord ca jocul să aibe loc în toamnă, matchul cu Italia se va disputa la 11 Iunie.

UJPEST A INVINS CU 6-0

PE HERACLIS...

...DAR SUB ACEST NUME SE ASCUNDEA SELECȚIONATA ORAȘULUI SALONIC

Am anunțat că Ujpest la reîntoarcerea sa din Egipt, a jucat la Salonic, unde a câștigat cu 6-0, împotriva formației Heracles. In realitate echipa pestană a dispus cu acest scor de selecționata orașului Salonic.

In fața a 5.000 de spectatori Ujpest a făcut o frumoasă demonstrație. Scorul a fost deschis de Adám și apoi Zsengellér a urcat scorul la 2-0.

La reluare Adám a mai marcat de două ori, iar Zsengellér și Temes câte un goal.

E interesant de relevat că conducătorul jocului (d. Papadopulos) n'a acordat două goaluri perfect valabile ale pestanilor, dar a dictat un penalty imaginar împotriva lor, care însă a fost apărat de Sziklai.

TOTUȘI...

Unirea Tricolor

a convocat jucătorii la sediu

La ora când rândurile acestea apar, autorizația federației otomane nu a sosit încă astfel că plecarea Unirii Tricolor nu este deloc sigură.

Se speră însă că în urma intervențiilor, ce se vor face, această autorizație va fi obținută astfel că au fost convocați pentru azi, la ora 5 după amiazi, la sediu, următorii jucători:

Zamfir, Creţeanu, Ionescu Ilie, Petrescu, Iliescu, Florea, Sucitulescu, Boteanu, Dumitrescu, Alecu, Alexandrescu, Bogdan, Ionescu Traian, Lulu Mihăilescu.

Un antrenor „italian”: Mikoczy...

6.000 lei salariu lunar, 75.000 lei premiu, pentru ca Gloria să rămână în divizie

S'a scris că la Arad a sosit din Italia un jucător, care a mai activat acolo în cadrele grupării A. M. E. F. A.

Este vorba de Mikoczy, care a fost angajat de Gloria ca antrenor și jucător... în postul de half centru.

Pentru aceste două funcțiuni Mikoczy, care s'a stabilit definitiv la Arad, primește 6.000 lei lunar.

Conducerea Gloriei i-a fixat pe deasupra o primă de 75.000 lei dacă echipa nu va fi retrogradată în divizia secundă.

El a început antrenamentele și conducerea clubului este foarte mulțumită de modul cum le conduce.

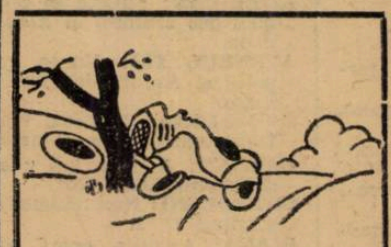

REPORTAJUL COMPLET asupra Rallye-ului MONTE-CARLO în pagina 7-a

Lotul celor 40 de arbitri va fi modificat

Elementele tinere care s'au impus în toamnă vor fi avansate, iar cele cari n'au dat satisfacție în prima divizie, retrogradate

Comisia centrală a arbitrilor — cum se știe — a alcătuit un lot de 40 de arbitri din rândul cărora face delegările secrete la partidele din Divizia Națională A.

Așa s'a procedat în sezonul din toamnă și așa se va face și în primăvară.

Numai că de data aceasta — după cum suntem informați — lotul celor 40 de arbitri va fi modificat.

Intr'adevăr, este foarte probabil ca să se producă schimbări în sensul următor: arbitrii care în toamnă au activat în Divizia B și s'au distins urmează să fie avansați, iar cei din Divizia A, care n'au dat satisfacție, să fie retrogradați.

In felul acesta se ajunge la o împrospătare a lotului inițial și se va da posibilitate arbitrilor tineri și talentați să se impună.

RUGBY

CALITATIV, ESTE RUGBYUL ROMANESC ÎN PROGRES?

De multe ori ne-am pus întrebarea care face obiectul prezentului articol, am examinat problema din toate punctele de vedere, am luat toate argumentele pro și contra și în fine astăzi după un studiu amănunțit al ei am ajuns la o părere concretă.

Da, suntem în progres. Rugbyul românesc, bazat pe acel mănunchi de cluburi din București, a progresat, a „prins viteza", care a înlocuit acea acțiune greoaie de până acum și-a fixat o concepție proprie de joc, care alcătuește frumusețea acțiunii, a prins placajul care a înlocuit de multe ori „exibițiile" ridicole de oprire a adversarului.

Astăzi, nu mai sunt acele grămezi interminabile din trecut.

S'a progresat în oarecare măsură la tușe; știm să jucăm când vrem; astăzi cel puțin, jucătorii de onoare știu să facă o grămadă deschisă.

S'a progresat în greutate și forță.

Se poate rezista la o grămadă în condițiuni normale, fie la chiar a Franței sau Germaniei.

Driblingul se poate deasemenea cita la capitolul acesta, fiindcă astăzi se pot vedea acțiuni dintre cele mai frumoase bazate pe această „armă de atac".

Și fiindcă suntem la jocul de rugby cu piciorul, trebue să recunoaștem că se știe lua o tușă. Urmăresc rugbyul de imediat după războiu și nu este o rușine pentru vechea gardă să le spui că atunci când împrejurările impuneau executarea unei lovituri, trebuia căutat acel care să o execute.

Ori aceștia erau puțini. Am văzut aripe certate cu cele arătate mai sus, cum și înaintași cari „mureau" cu balonul, fiindcă nu știau să bată cu piciorul.

In fine, rugbyul se practică astăzi, după o concepție nouă, modernă și nu se mai bazează la echipele cu trei sferturi pe atacul lor și nici la cele cu înaintași pe acțiunile acestora. Astăzi se pot vedea la echipele noastre fruntașe atacuri combinate, cu un rafinament pe care ochiul specialistului îl admiră.

Regres? Da regres la passe; se abuzează cu întrări personale, în special la înaintare, fiindcă jucătorul pătrunzător se bazează pe forța lui și cum aproape în fiecare echipă se găsesc 2 sau 3 dintre aceștia, urmează inevitabilele opriri cari dăunează frumuseții jocului, ori acesta este un argument al vechilor jucători, și este just.

Tot talentul unui bun jucător de rugby, spunea, Ribere, fostul căpitan al echipei naționale franceze de rugby, este să știe ce să facă pentru nu fi placat cu balonul în mână. Ori de principiul acesta, majoritatea jucătorilor noștri fug.

In fine, la noi nu se știe lansa omul liber, nemarcat. Evident că prin progresul placajului, această chestie devine greoaie și este destul de dificil să-l găsești pe acesta, fiindcă un lucru trebue știut: ocazia, în primul rând se găsește și în al doilea se creează.

Pe când prima este usoară, a doua este destul de grea.

Totuș, și la acest punct se poate scrie că suntem în oarecare regres.

Cu toate aceste puncte de mai sus, nu pot opri ceeace am formulat la începutul articolului, că suntem în progres.

Am arătat în câteva cuvinte progresul rugby-ului nostru din punct de vedere al jocului.

Ori dacă s'a progresat în joc, atunci apar și rezultatele și acestea se pot compara la matchurile cu echipele străine.

Se cunosc scorurile catastrofale cu cari „15"-le a cedat în fața echipelor franceze în 1924 și 1926 — și se cunosc deasemeni, cele reușite în ultimii ani la Berlin, Paris și București; în special acelea din urmă când echipa Franței a fost la un pas de înfrângere.

Vin apoi rezultatele echipelor de club. Infrângerea echipei R. C. Narbonne de către Sportul Studențesc e edificatoare, de oarece se știe că norbonezii au reușit cu un an în urmă să câștige campionatul Franței la categoria onoare.

Ar fi multe încă de scris în privința progresului acestui sport considerat minor, dar mă rezum numai la atât, și sunt convins că rugbyul nostru atât de timid în trecut, începe azi să intre în făgașul lui firesc: acela al progresului.

Cu 3-0 a învins Anglia Țara Galilor, la rugby

Londra, 24. — Echipa națională a Angliei a susținut o partidă de rugby contra formației reprezentative a Țării Galilor. 70.000 de spectatori au asistat la desfășurarea acestui match, rămânând entuziasmat de rapiditatea cu care se succedau fazele.

Englezii au reușit, după un match aprig disputat, să învingă Țara Galilor prin essai-ul marcat de Teded.

Serbarea societății române de arme și gimnastică

Societatea română de arme, gimnastică, dare la semn și înot „Tirul", va începe Duminică dimineața seria serbărilor trimestriale, organizând în sala teatrului Regina Maria, prima manifestare din ciclul propus.

In vederea unei cât mai bune reușite, d-nii: Cezar Pascu și Dimitriu, președintele și directorul societății, au stabilit un program variat și interesant.

Se vor executa producțiuni la bare fixe, paralele, inele, etc., demonstrații de scrimă, box, lupte libere și greco-romane, precum și exerciții acrobatice și ridicări de greutăți.

Reuniunea va începe la ora 9 jumătate dimineața, prin exerciții la bare fixe.

SCRIMĂ

Concursul de astăseară

Cel de al doilea concurs de antrenament pentru cupa de spadă, Dinu Cesianu, se dispută astăseară. Acest concurs, ca și precedentele, se va ține în sala de scrimă a Cercului Bucureștean din b-dul Tache Ionescu 33, etaj IV, începând de la ora 19. Accesul publicului este gratuit.

In acest an, concursurile de antrenament pentru cupa de spadă Cesianu s'au bucurat de un număr destul de satisfăcător de spadasini.

Totalizând punctele obținute de participanții la acest concurs clasamentul are următoarea înfățișare:

1-2) d. prof. A. Bazilescu 14 puncte (exequo), 1-2) d. ing. Gr. Neculcea 14 puncte (exequo), 3) d. C. Athanasiu 11 puncte.

- BOX -

„Vreau să atac titlul semigreu al Europei deaceia nu voiu termina matchul cu Ilie Petrescu decât învingător" ne-a declarat aseară Vasile Șerbănescu

Am publicat în numărul nostru de ieri, proectele lui Ilie Petrescu — campionul României la toate categoriile — și încrederea pe care acesta o are în matchul cu Șerbănescu dela 4 Februarie, de rezultatul căruia sunt legate în bună măsură dorințele sale de ascensiune.

Și Ilie se arătase chiar foarte optimist în ce privește desnodământul luptei.

Sesizat de acestea, Vasile Șerbănescu a trecut aseară, după ședința de antrenament, pe la redacția noastră, pentru a face unele „precizări".

Intre altele, campionul național semi-greu a găsit că pretențiile lui „Ilie" sunt lipsite de modestie, că se pregătește serios și că așteaptă cu încredere ziua matchului, de oarece e convins — vedeți, și el — că Ilie Petrescu nu-i va putea rezista.

„M'am pregătit cu multă seriozitate și cred că astăzi nimeni din țară nu-mi poate periclita șansele. Nici Ilie Petrescu și nici Spakow".

Șerbănescu a vorbit la fel de convins, după cum se exprimase cu 24 ore mai înainte, viitorul său adversar.

Pe care din ei să-l credem?

VREAU SA ATAC TITLUL SEMIGREU AL EUROPEI

Dar Șerbănescu ne-a mai adus o noutate și anume:

„Vreau să atac titlul semigreu al Europei, de oarece sunt convins că am mari sorți de izbândă.

Pentru aceasta, îmi e absolut necesară o victorie asupra lui Ilie Perescu.

El a boxat recent la Paris și a obținut o semnificativă victorie asupra lui Olive.

Invingându-l pe el, înseamnă că Olive îmi e cu două clase inferior. Și cum francezul e foarte bine cotat în Franța, cred că victoria dela 4 Februarie va fi suficient de concludentă, pentru a candida cu succes la titlul de chalenger al campionului semi-greu al Europei.

Țintesc acest lucru mai demult. Sunt foarte bine pregătit și, cum acum mi s'a ivit ocazia, nu țin câtuș de puțin să o ratez.

Iată dece susțin că declarațiile adversarului meu au fost hazardate și, ce mă face să cred că din această luptă învingătorul nu pot fi decât eu.

Țin deasemeni să precizez că joc ultima carte pe acest match.

Invingător, mi se deschid orizonturile. Invins, s'ar putea să nu mai urc scările ringului.

Exclud însă această de a doua posibilitate".

După cum se vede, cei doi campioni au intrat într'o serioasă polemică, și rămâne ca numai matchul dela 4 Februarie să decidă de partea cui e dreptatea.

Să nu se uite că pe lângă „amorul propriu", această luptă pune problema carierei lor viitoare. Deci, lupta va fi cu atât mai aprigă.

In cadrul aceleiași gale, după cum am mai anunțat, vor mai boxa:

PENTRU CAMPIONATUL ROMANIEI LA CATEGORIA COCOȘ

Dumitru Panaitescu-Ion Gorun, match în 10 reprize a 3 minute.

Const. Cionoiu-Benjamin Adania, match în 6 reprize a 3 minute.

Const. Dumitrescu-D. Voiculescu, match în 6 reprize a 3 minute.

Anton Oșca-Sandu Petrescu, match în 6 reprize a 3 minute.

Deschiderea se va face cu un match amator:

Const. Tutoianu-Ilie Împăratu

TIR

11 instituții tipografice și-au trimis adeziunea la concursul de tir al lucrătorilor tipografi

Suntem în măsură de a anunța că la concursul de tir, organizat de secția sportivă a breslei „Gutenberg", în cadrul organizației „Muncă și Voe Bună", ce are loc Duminică, 29 Ianuarie a. c., la poligonul de tragere A. N. E. F., și-au anunțat participarea lucrători din următoarele instituții de arte grafice din Capitală:

Monitorul Oficial, ziarul Universul, Imprimeria Națională, ziarul România, Socec, Cartea Românească, Luceafărul, Timpul, Eminescu, Curentul și Școala de perfecționare în artele grafice.

Dat fiind importanța ce i se dă acestei manifestațiuni de către muncitorii din industria grafică, secția sportivă a breslei a dotat acest concurs cu trei premii pentru cei mai buni trăgaci.

Pentru deplina reușită a acestei importante manifestări sportive muncitorești, ce reprezintă și un interes de ordin național, secția sportivă organizatoare face un călduros apel către d-nii patroni din industria grafică a Capitalei, ca să doneze — pentru stimularea participanților — orice fel de premii doresc, care se vor primi la sediul breslei din str. Gutenberg nr. 6, până Sâmbătă seara la ora 8, a zilei de 28 Ianuarie cr.

Tot deodată reamintim că acest concurs e deschis tuturor lucrătorilor tipografi, și înscrierile se mai pot face la sediul breslei, atât prin delegații de ateliere cât și personal, până Sâmbătă cel mai târziu.

*

P. S. — *Pentru obiectele donate ce eventual se vor primi, aducem, atât prin prezenta cât prin publicitate, mulțumirile breslei.*

SPECTACOLE

Teatre

OPERA: Recital de balet.
TEATRUL NAȚIONAL: matineu: Fântâna Blanduziei; seara: Duduca Sevastița.
TEATRUL STUDIO: Actrița.
TEATRUL COMOEDIA: matineu și seara: Visul unei nopți de iarnă.
TEATRUL LIBER (sub Comoedia): matineu și seara: Zile senine.
TEATRUL REGINA MARIA: Ratații.
LIGA CULTURALA: Othello.
ALHAMBRA: 1000 de ani pace.
TEATRUL MODERN: Miliția teritorială.
SAVOY: matineu și seara: Tănase Istanbul.
TEATRUL „MUNCĂ ȘI VOE BUNĂ": matineu: Ușa fermecată; seara: **Ignatul.**

Cinematografe

ARC: Adio pentru totdeauna, jurnal Fox și O. N. C.
CARLTON: O familie trăznită, jurnal și completare.
CAPITOL: Oameni care înfruntă moartea, jurnal Metro și O. N. C.
SCALA: Vis de tinerețe și jurnal Paramount.
SELECT: Champs-Elisées (Strada iubirii).
TRIANON: 5 milioane caută un moștenitor și jurnal Paramount.
A.R.P.A.: Cine a ucis pe Gail Preston?, jurnal și completare.
FEMINA: Crima Nataliei Roguin.
REGAL: Trei camarazi și jurnal
PALAS BULEVARD: Dincolo de civilizație și completare.
BIZANTIN: A 8-a nevastă a lui Barbă Albastră și Misiunea Dragăii 41.
ROXY: Oameni care înfruntă moartea, jurnal Metro și O. N. C.
ELYSEE: Cinci prieteni.
FORUM: Marco Polo și Desiré valetul.
CORSO: Panică în Univers, jurnal și completare.
AIDA: Fete de măritat și Atenție damnule profesor.
AMERICAN: Suflete în ceață (Le quai des brumes) și Albă ca zăpada.
ATENEUL TEI: Nunta cu peripeție și Aventurile lui Arsene Lupin.
BARCELONA: Contesa Walewska, Dansatoarea roșie și artiști.
CARMEN: A doua lună nde miere și Spaima Indienilor.
COTROCENI: Necunoscuta și Submarinul D. 1.
DIANA: Atlantis, operă completă și artiști.
DICHIU: Prizonierul din Zenda, Inger și Demon și jurnal.
DACIA: 4 bărbați și un jurământ și Pépé le Moko.
DOINA: Mormântul lui Ghinghis-han și Prințesa Patinajului.
EDISON: Frații Ritz în Revista Revistelor și Tovarăși de suferință.
FLORIDA: Jucătorul de șah și Manuela.
FRANKLIN: Barnabé și Aventura în Paris.
IZBANDA: La răspântie și oameni fără nume.
ILEANA: Atlantis, opera completă.
LIZEANU: 100 de băieți și o fată și Diligența însângerată.
LOLICA: Oameni în lanțuri, Polițistul invizibil învingător și Banda veselă în vacanță
LIA: Aventurile lui Robin Hood Leopardul Suzanei și jurnal.
LUCIFER: Katia și Robin Hood.
MARCONI: Magda, Mi-a fugit mireasa, jurnal, comedie și artiști.
MARNA: Albă ca zăpada și cei 7 pitici, Dejun în doi și artiști.
MILANO: Katia și Neapole sub sărutul focului.
MODEL: Șeicul și Groază în Shandal în Lumea bună.
NISSA: Habanera și Mineiuna Ninei Petrovna.
NERO: Revista revistelor și Ultimul gangster.
NONI: Suflete pe mare, Eroul din Arizona și artiști.
GLORIA: Albă ca zăpada și cei șapte pitici și Foivola d-ră Brent.
OMNIA: Marco Polo și Katia.
ORFEU: Tinerețea își cere dreptul și Clubul sinucigașilor.
ODEON: Rapsodia diabolică și Hoț de femei.
PARIS: Neapole sub sărutul focului legi și completare.
PACHE: Insula ocnașilor și Scandal în Lumea bună.
PAX: „Alibiul" și Nebuniile tinereții.
RAHOVA: Mascatul (operă completă).
RIALTO (fost Citty): Pépé le Moco și Orientul în flăcări.
SPLENDID: Frivola d-ra Benet și Legea nu iartă.
REX: Baroneasa și valetul ei și Evadatul No. 320.
TRIUMF: Katia și Oameni în lanțuri.
TOMIS: Vreau să mă mărit și Dragoste cu năbădăi.
UNIC: Robin Hood și Leopardul Suzanei.
VOLTA BUZESTI: Bătălia aurului, Paris Melody și artiști.
vistă.
VOLGA: Marco Polo și Barnabé.
VENUS: Pépé le Moko și Contesa Alexandra.

FOOT-BALL

Au început antrenamentele

Rubricile ziarelor de specialitate au început să se înveselească de svonurile primăvăratece ale antrenamentelor de football.

La început timide şi cu o nuanţă duioasă de tinereţe oboreană — fiindcă acolo s'a făcut începutul —, svonurile acestea s'au îmbiciorongat în ultimele zile.

Am avut chiar şi surpriza — la fiecare început de sezon proaspăt — a unor reportagii de match.

S'a jucat la Obor, s'a jucat la S. T. B., s'a jucat la Ploeşti.

Anul acesta cocorii s'au întors mai de vreme.

Şi e firesc. Săptămâna aceea de căldură neaşteptată ne-a făcut pe mulţi să uităm de iarnă, deşi n'aveam dreptul să nădăjduim că vom scăpa atât de ieftin.

Şi, uite, ne pare bine că între două viforniţe, fiindcă vom mai avea iarnă, băeţii noştri au găsit puţintel pământ negru pe care au bătut mingea

Un fel de football pe furate.

Echipele care au profitat de vremea bună care — pare-se — începe să se cam sfârşească, se vor resimţi în bine la reluarea campionatului şi se vor prezenta mai întărite decât acelea care, aşteptând vremea sigură a sfârşitului de iarnă, neglijează şi antrenamentele de sală.

Vor fi mulţi cari vor crede că jocurile acestea în mijlocul iernii sunt premature.

Nici nu se poate greşală mai mare.

In alte ţări, chiar în atât de apropiata Iugoslavie, unde vremea este puţintel mai caldă decât la noi, jocul este în toiu. S'a jucat tot timpul pe zăpadă sau pe lapoviţă şi n'am auzit încă — prin zvon sau prin ziare — că s'ar fi îmbolnăvit cineva.

Este adevărat că pe la noi suflă câteodată cam tare Crivăţul. Atunci, cu siguranţă, nu s'ar putea juca, fiindcă mingea ar asculta mai mult de capriciile vântului decât de voinţa jucătorilor. Iar dacă jucătorii — în continuă mişcare — ar putea suporta frigul, în schimb spectatorii ar degera în tribune.

Dar de data aceasta iată că vremea rea ne-a lăsat în pace. Era şi timpul, fiindcă ostilităţile campionatului — pentru motive binecuvântate — vor începe în primăvară mai de vreme.

Totuş, cât de uşor le-ar fi venit jucătorilor dacă — fără a se simţi lipsiţi de vacanţă — ar fi continuat într'un fel sau altul exerciţiile fizice.

Este adevărat că unii au făcut sporturi de iarnă, iar alţii au jucat în turneele din Orient.

Dar aceştia sunt foarte puţini la număr.

Cei mai mulţi însă vor suporta neplăcerile unui început greu: muşchi anchilozaţi, grăsime înmagazinată, plămâni leneviţi.

Şi nu se ştie dacă vor putea toţi să se pună pe picioare în luna care a mai rămas până la începutul campionatului.

Virgil Popescu

SIGMARGYL
MEDICAMENT PE CALE BUCALA
ANTI-SIFILITIC
Trimite gratuit la cerere, literatură,
AGENŢIA SIGMARGYL
Str. Principatele Unite 14, Bucureşti 1
1100 La farmacii şi droguerii.

ALLO! ALLO!

Ce e nou în Europa?

Toată lumea în Orient

O selecţionată studenţească a Ungariei a fost invitată să joace în Egipt.

Ungurii au acceptat invitaţia şi nu este exclus ca turneul să se prelungească în Siria şi Palestina.

O veche cunoştinţă

Ştefan Toth Patya, fost mulţi ani antrenor la Ferencvaros şi actualmente antrenor la Electromos, a fost propus ca antrenor federal, care să pregătească echipa amatoare a Ungariei pentru jocurile olimpice de la Helsinki.

Patya nu este numai un foarte bun antrenor dar este şi o foarte veche cunoştinţă a noastră.

Intr'adevăr, el este acela, care l-a racolat pe Tänzer pentru Ferencvaros

L-a văzut la matchul România - Jugoslavia — pentru care venise special cu avionul — şi l-a luat imediat apoi la Budapesta.

Mr. Jewell devine manager

Mister Jewell este născut la Hampstead, are 41 de ani şi este cel mai bun arbitru din Anglia, foarte cunoscut şi pe Continent.

Este foarte probabil ca mister Jewell să devină manager, şi să se lase deci de arbitraj.

Intr'adevăr, el este în tratative cu Norwich City şi contractul va fi încheiat peste câtcva zile.

Un alt record în Cupă

Iată un alt record al turului. Acela al celui mai mare scor, care aparţine lui Everton şi... Doncaster.

Everton a câştigat cu 8—0 în dauna lui Doncaster.

Tom Lawton, înaintaşul centru nr. 1 al Angliei a marcat nu mai puţin de patru din cele opt puncte ale echipei sale.

Bogdan mi-a luat un interview...

şi mi-a demonstrat că jucătorii bătrâni sunt mai buni decât cei tineri

Evident, un nou interview cu Bogdan nu mai poate fi un lucru interesant. El ar fi cel puţin o eroare tehnică.

Dar un interview luat de Bogdan nu poate fi un act cotidian.

El este interesant cu atât mai mult cu cât niciunul din noi nu bănuia că cele discutate la acel antrenament al Unirii Tricolor avea să cunoască — ceia ce în stilul oamenilor fără talent se chiamă lumina tiparului

Făcusem amândoi antrenament serios. Feroviarul se antrenase în mod excepţional şi dovedise o formă de zile mari. Ceia ce nu e destul de rar la Bogdan, evident.

Discuţia a început dintr'o observaţie tehnică pentru a continua foarte variat şi aproape incoherent.

Footballiştii nu posedă arta de a duce o discuţie raţională. Poate unde jocul de football este domeniul necontestat al fanteziei şi neprevăzutului

„Pentru ce te-ai lăsat de football, atât de tânăr?"

Iată întrebarea cea mai interesantă, pe care mi-a pus-o Bogdan, care ştia totuşi că am 33 de ani.

I-am amintit totuşi vârsta şi am evitat să-i spun motivele, cari m'au îndemnat pentrucă am convingerea că ele nu mă privesc decât pe mine.

— *„Ce are aface,* mi-a răspuns Bogdan cu totul convins de ceiace spunea.

Eu la treizeci de ani abia o să încep să joc football".

Nu, i-am întors vorba spunându-i că ar fi timpul. L-am lăsat să continue.

— „Nu, i-am întors vorba spu- jucător tânăr să la apărarea celor bătrâni.

Evident, jucătorii bătrâni găsesc apărători dar tot printre cei bătrâni. E un gen de solidaritate tragică acest refuz de a recunoaşte că uneori timpul a trecut. Dar iată că Bogdan are numai 24 de ani şi este încă în cea mai bună formă a lui.

El nu poate fi acuzat deci de.. părtinire.

„Eu sunt un jucător tânăr dar sunt de partea celor bătrâni. După mine un jucător de football nu ar trebui să se retragă decât după 35 de ani.

L-am văzut pe Monti la Budapesta. Avea 37 de ani şi juca mijlocaş centru în Cupa Europei Centrale.

Când l-am văzut eu, Monti nu a jucat bine. Dar o săptămână mai târziu, la Torino, a făcut o partidă formidabilă".

Să nu uităm, i-am spus că aceia cari se retrag din football după vârsta de 30 de ani nu se retrag pentrucă nu mai pot juca.

Părăsesc arena pentru a nu se „face de râs" printr'o comportare mediocră. Exemplele lui Planicka, Zamora şi David Jack sunt destul de elocvente.

„Ceia ce e foarte greşit a răspuns Bogdan. Publicul admite ca un jucător tânăr să joace un match slab, ba chiar un sezon întrea de matchuri slabe. Nu admite însă ca unul bătrân să joace o zi slab.

Toată lumea îl crede iremediabil pierdut şi cei cari l-au aplaudat, îl ironizează".

Şi aceasta, tinere, este un lucru foarte penibil. Crede-mă, face să renunţi la doui ani de football pentru a-l evita.

— *„Nu cred. Un footballist nu trebue să se ia niciodată după public.*

Un bătrân nu poate juca un match întreg bine, dar poate face două, trei lucruri admirabile, cari să se termine cu două, trei goaluri

Şi apoi—eu spun asta din experienţa mea — un jucător tânăr nu are acelaşi curaj, când ajunge cu mingia în faţa unui jucător bătrân. Bătrânul nu mai poate fugi dar are în schimb plasament şi asta, voi bătrânii trebue să ştiţi că valorează mult mai mult decât viteza şi „inima".

Sunt şi nu sunt de acord cu părerile exprimate. Un jucător bătrân are, desigur, rutina, dar jocul de foot-ball pretinde forţă, vigoare şi viteză.

Iar, nu trebue să uiţi că un jucător bătrân nu mai poate avea aceaşi elasticitate ca unul tânăr

— *„Orice s'ar spune — ripostează Bogdan — eu prefer pe cei bătrâni.*

Când voi avea 36 de ani şi nu voi mai putea alerga atât de mult, mă voi plasa în faţa unui adversar tânăr şi sunt sigur că echipa adversă va juca în zece oameni.

Eu tot voi isbuti să dau câteva pasuri utilizabile".

Discuţia luase un ton pasionant. Bogdan apăra bătrâneţea cu toată forţa tinereţii sale Paradoxul era destul de interesant.

Şi în plus, isbutise să-mi audă părerile fără ca să-mi dau seamă despre aceasta

— *„Eşti pentru întinerirea echipei naţionale?* Intrebarea mi-a pus-o pe neaşteptate.

Sigur, i-am răspuns eu. Cine nu poate fi pentru promovarea tinereţii?

— *„Eu. Ştii ce cred? Nu sunt absurd sau snob să susţin că cei bătrâni nu trebuesc înlocuiţi cu cei mai tineri, dar cu o condiţie. Dacă aceştia sunt mai buni decât cei dintâi".*

Convorbirea s'a întins apoi peste lucruri mai mărunte şi personale.

Dar ele nu interesează aici. Interviewul, pe care mi l-a luat Bogdan, se termină cu fraza aceasta.

Petre Steinbach

Hotărârile comisiei ligii de Sud de aseară

Comisiunea ligii de Sud s'a întrunit aseară luând următoarele decizii:

Apelul grupării Sportul Studenţesc contra deciziei districtului Bucureşti, privitoare la jocul de juniori disputat cu gruparea Turda la 13 Noembrie 1938 se amână la cererea ultimei pentru a aduce unele dovezi dela districtul Bucureşti.

Se admite apelul grupării Soces Lafayette împotriva deciziei districtului Bucureşti din 15 Decembrie 1938, privitoare la jocul de campionat disputat cu gruparea Industria Iutei.

Se amână pentru şedinţa viitoare apelul introdus de gruparea Metaloglobus împotriva deciziei districtului Bucureşti din 14 Noembrie 1938 privitoare la jocul de campionat disputat cu Industria Iutei, pentru a se lua o declaraţie d-lui Jarosievici, arbitrul matchului.

Eri, pe Splaiu

Venus şi-a reluat creştineşte activitatea...

...şi a continuat-o printr'o importantă şedinţă teoretică

Venus şi-a inaugurat activitatea — conform unei creştineşti tradiţii — printr'o sfeştanie care a avut loc ieri după amiază pe terenul din splai.

Serviciul divin a fost oficiat de părintele prof. Marin Ionescu dela Bis. Cuibul cu Barză, în prezenţa d-lor: av. Al. Eladescu, prof. Evian, maior C. Dumitrescu, dr. Ionescu. C. Leoveanu, Gh. Drăghicescu, etc., cum şi toţi jucătorii echipei prime şi ai Luceafărului.

O ŞEDINŢA IMPORTANTA

La ora 7 seara, la sediul clubului s'a ţinut o importantă şedinţă prezidată de d. avocat Eladescu

Vicepreşedintele clubului a arătat jucătorilor ce pretinde gruparea dela fiecare din ei în acest sezon, care este mai greu decât cel trecut.

Ianossi a dat, fiecărui jucător în parte, instrucţiile în vederea îngrijirii condiţiei şi a formei şi mai ales a comportării lor în viaţa extrasportivă.

ASTAZI, PRIMUL ANTRENAMENT

Activitatea propriu zisă va începe astăzi după amiază, la ora 3, când Ianossi va conduce primul antrenament, de condiţie.

Antrenamentul — pentrucă terenul nu-i încă bun — se va desfăşura pe câmpul de peste drum de Venus.

Football

Juventus convoacă

Jucătorii echipei I-a și rezervă aflați în București, sunt convocați la primul antrenament, în ziua de 26 Ianuarie a. c., la orele 15 fix, la cabana Juventusului, din b-dul Elisabeta.

Orice întârzieri sau lipsuri nemotivate se amendează sever.

In caz că cineva nu se poate prezenta la antrenament, trebue să aducă la cunoștință înainte, antrenorului grupării.

RAPID
incepe Duminică antrenamentul... in sală

Incet, incet, vedetele primei divizii naționale își reiau activitatea.

După Sportul Studențesc și Venus, va începe antrenamentul și Rapid.

Proectată pentru o dată mai ternatică, reluarea a fost amânată pentru alta ulterioară ca Auer și jucătorii, cari au fost în turneul oriental, să se odihnească.

Timpul odihnii a trecut. Feroviarii vor începe antrenamentul Duminică.

Primele ședințe vor fi ținute în sală, pentru care scop s'a amenajat într'o aripă a Stadionului o mare sală utilată cu toate instalațiile necesare.

Sesta sub sabia lui Damocles...
La primul act brutal vienezul teribil va fi eliminat din viața sportivă germană

Se știe că pentru joc brutal în matchul amical Austria-Hertha B.S.C., Sesta a fost judecat de d. von Tschammer, fuehrerul sportului german și suspendat pe trei luni.

Pedeapsa nu este însă atât de ușoară, cum s'a părut la un moment dat.

Intr'adevăr, verdictul a fost adus la cunoștința gau-ligii austriace însoțită de o scrisoare, în care d. von Tschammer spune, nici mai mult nici mai puțin, că la prima abatere de genul „pedepsit", Sesta va fi eliminat din viața sportivă a imperiului german, el ne mai putând practica pe teritoriul Reichului niciun sport.

Grupările districtuale își reiau activitatea
Antrenamentele de Duminică

Timpul favorabil menținându-se încă, a permis grupărilor districtuale să-și reia activitatea.

Echipele cari s'au grăbit însă să apară pe teren, sunt acele mai prost clasate, pentru a se pregăti cât mai temeinic, în vederea reluării activității.

SOCEC-LAFAYETTE ARE UN NOU ANTRENOR

Gruparea Socec care activează în categoria I-a a fost cândva revelația campionatului.

In sezonul trecut însă, s'a comportat sub așteptări.

Situația din clasament a determinat conducerea „librarilor" să pornească serios la lucru.

Astfel, pentru o refacere a situației și prestigiului, au angajat ca antrenor pe Petre Steinbach.

Eri, acesta a fost prezentat echipei, cu care a făcut primul antrenament. In viitor, ele se vor ține de două ori pe săptămână, astfel că Socec-Lafayette se anunță pentru sezonul viitor, drept un adversar redutabil.

GROZAVEȘTI ȘI VULTURII CARPAȚILOR AU FOST CELE MAI INDRAZNEȚE

Aceste două grupări din categoria III-a au apărut pe teren încă de Duminica trecută.

Grozăvești a întâlnit în match de antrenament Fulgerul-Baciu, iar Vulturii Carpaților au dat replica echipei divizionare Colțea-Mociorniță.

Trebue să reamintim că aceste două echipe nu au situații prea strălucite în clasament.

Credem că, după câteva antrenamente, ambele grupări se vor „pune pe picioare" și vor putea emite pretenții la o ascensiune în clasament.

LA ANTRENAMENTUL DE SALA

Două grupări serioase s'au antrenat în tot cursul iernii. Este vorba de A. S. Distribuția și Leonida.

Prima este campioană a categoriei a III-a, iar secunda ocupă locul al doilea în categoria I-a.

Toți jucătorii au făcut exerciții la aparatele cari sunt amenajate în sala dela Mogoșoaia.

Duminică va avea loc primul antrenament pe teren, după care „petroliștii" vor angaja mai multe matchuri amicale.

Leonida posedă de asemeni, în șos. Jianu, o sală la fel de complectă ca și a Distribuției. Toți jucătorii sunt la punct cu condiția fizică, astfel că Duminică iau contact cu balonul pe terenul U.F.S.R.

CE FAC CELELALTE GRUPARI

Duminica viitoare, toate grupările își vor relua activitatea.

Vergu se va antrena tot pe terenul din „Parcul Vergului" iar matchurile le va susține pe terenul Titanii.

Jucătorii A.G.E.R.-ului sunt încă în vacanță si abia la sfârșitul lunii vor relua activitatea.

Sportul Muncitoresc și Industria Iutei se antrenează pe terenurile proprii.

Pebe va face de asemeni, Duminică, primul antrenament pe teren.

Dar aceste antrenamente pot fi tot atât de ușor contramandate, dacă timpul se va schimba.

Program cuplat, Duminică, la Ploești
Prahova-Metaloglobus și Tricolor C.F.P.V.-Macabi

Deschis cu matchul Unirea Tricolor — Tricolor C. F. V., sezonul va continua Duminică, la Ploești, cu un program cuplat, foarte interesant.

Se proectează anume angajarea matchurilor Prahova — Metaloglobus și Tricolor — Macabi.

Tratativele sunt foarte înaintate astfel că matchurile pot fi considerate ca și perfectate.

Sp. Studențesc
reia astăzi antrenamentele pe terenul ACSA
Rapid, care nu se grăbește, începe Luni

Incet-incet, grupările divizionare din București își reiau activitatea, începând pregătirile în vederea viitorului sezon.

Căci nu ne mai desparte decât o lună de data începerii campionatului și gruparile țin să se prezinte bine [illegible] la punct în m[illegible] care o va ocaziona returul divizionar.

PRIMELE PREGATIRI

In afară de Venus, astăzi va începe antrenamentele și Sportul Studențesc.

Universitarii, ultimii care decis să-și reia activitatea, o încep printre primii.

Intr'adevăr, astăzi la ora 14 arena A. C. S. A. va fi teatrul primelor pregătiri studențești.

DUCE, GICA ȘI MIHAILESCU IN CONCEDIU

La acest prim antrenament, vor participa aproape toți jucătorii și anume:

Ghenea, M. Constantinescu, Bădulescu, Andreescu, Take Dumitrescu, Drăgan, Gh. Constantinescu, Mitan, Schulder, St. Dumitrescu, Titi Dumitrescu, Marinescu, Ștefănescu, și probabil Dincă Schileru.

Duce, Gică Popescu și Mihăilescu — care au luat parte în turneul din Orient — vor începe antrenamentele mai târziu.

Nu-i exclus însă, ca totuși să fie prezenți pe teren.

Vorba ceia. sunt „morți" după football.

Poate Mihăilescu — care-i la Călărași — să lipsească, dar de ceilalți nu garantăm...

DIN CE VA CONSTA ANTRENAMENTUL

Pentru început, Dobo — antrenorul universitarilor — nu va supune jucătorii la un antrenament prea greu. Din contră, primele pregătiri vor privi exclusiv condiția fizică. Se vor executa diverse exerciții de gimnastică, ceeace va dura maximum 30 de minute.

Urmează ca la viitoarele ședințe să se facă antrenamente și cu balonul.

RAPID INCEPE LUNI

In schimb Rapid — cât e de... Rapid — nu se prea grăbește cu reluarea activității.

Anuntase la un moment dat că va începe antrenamentele la 29 Ianuarie. Eri însă, feroviarii și-au amânat antrenamentul pentru a doua zi, Luni 30 Ianuarie.

Este foarte probabil însă, ca Duminică să se facă inaugurarea noului sezon printr'o sfestanie pe stadionul din Giulești.

Sparta și Slavia
învingătoare în Cupa de iarnă a Ceho-Slovaciei

Praga. — In cadrul turneului de iarnă, Duminică s'au disputat două matchuri în localitate, ambele pe terenul Sparta.

In matchul de deschidere:
SPARTA — V. ZIZKOV 2-0

Jocul a fost destul de echilibrat și echipa campioană a câștigat numai datorită rutinei sale și eficacității lui Nejedly, care a marcat ambele goaluri.

A condus d. Hovorka, foarte autoritar.

Seman (Sp.) și Strejcek (V. Z.) s'au luat la bătaie, ambii fiind eliminați.

SLAVIA — BOHEMIANS 5-2

Jocul excelent al lui Bican și verva de shot a lui Horak au decis soarta acestei întâlniri.

Horak a înscris 4 goaluri, iar Vycpalek al cincilea.

Pentru Bohemians, ambele puncte au fost marcate de extremul stânga Stolar.

La matchuri au asistat 6.000 de spectatori.

C. A. M. T. va susține patru matchuri în Egipt
...la 12, 17, 19 și 24 Februarie

Cum se știe, în prezent C. A. M. T. se află în turneu în Orient și anume în Palestina, unde a și susținut un match.

In Palestina, timisorenii vor mai disputa câteva jocuri, după care vor trece în Siria unde vor juca între 1 și 12 Februarie.

C.A.M.T. însă, a perfectat și patru jocuri în Egipt și anume la 12, 17, 19 și 24 Februarie.

Echipa muncitorilor se va înapoia în țară la 2 Martie. deci cu 3 zile înainte de începerea returului Diviziei Naționale B.

In cadrul pregătirilor pentru noul sezon

Rapid va juca la 19 Februarie la Galați cu Gloria C.F.R.

In cadrul preparativelor pentru noul sezon divizionar, Rapid va susține în cursul lunei viitoare două matchuri amicale, grație cărora să-și pună la punct echipa.

La 12 Februarie. feroviarii vor juca un match ușor în compania unui adversar corespunzător, asupra căruia încă nu s'au fixat.

In schimb, la 19 Februarie, bucurestenii se vor deplasa la Galați unde vor juca amical cu Gloria C. F. R.

Shooturi și bare

ECHIPELE ceho-slovace au reluat Duminică antrenamentul.

La Moravska Ostrava, Slezka Ostrava și SK Prostejov au terminat la egalitate 5-5 (4-2), iar la Brno, Zidenice a învins SK Zabozresky cu 12-0 (2-0).

ca de Sud, va rămâne mai

*

TOLDI, cu toată oferta strălucită primită din America de Sud, va rămâne mai departe la Budapesta. Cauza este că nu a primit un concediu de un an dela serviciu.

MATCHUL de campionat Juventus — Triestina, amânat de Duminică, s'a disputat Luni la Torino în fața a 10.000 de spectatori. Juventus a câștigat cu 2-1 (1-1).

A condus d. Scorzoni.

*

SELECȚIONATA universitară a Ungariei pleacă Sâmbătă într'un lung turneu în Egipt, Siria și Palestina.

● *GRUPAREA „Stăruința" își organizează Sâmbătă 28 crt., balul anual, în saloanele „Tomis" din calea Călărași.*

● *COMISIUNEA districtuală ține ședință astă seară la ora 19.30.*

Record in Cupa Angliei

Incontestabil Cupa Angliei este cea mai populară competiție britanică. O dovedesc cifrele.

Intr'adevăr, în turul șasesprezecimile de finală ale competiției au asistat nu mai puțin de 665.119 „plătitori" față de 658.084, câți au asistat anul trecut.

Lucrul se explică prin aceea că au rămas în competiție mai multe cluburi provinciale din liga a treia.

„The first surprise"

Cea mai mare surpriză a turului și poate a întregii ediții s'a înregistrat la matchul Chester — Sheffiela Wednesday, *terminat cu rezultatul 1—1.*

Și este într'adevăr o mare surpriză dacă se ține seamă de faptul că în timp ce Sheffield este unul din marile cluburi profesioinste — acum doi ani a jucat în liga întâia — chestor este un „sărman" club de amatori.

Dar Cupa Angliei are psichoza ei, care răstoarnă cele mai puternice ierarhii.

SPORTURI DE IARNA

Federatia română de bobsleigh e în greu impas

Cu pârtia stricată din cauza temperaturii, federalii sunt în goană după 50.000 lei, pentru a o reface

Iarna anului acesta a fost foarte puțin binevoitoare cu cei ce admiră sportul bobului.

Timpul acesta atât de primăvăratec venit așa de timpuriu, a încurcat chiar cele mai pesimiste așteptări.

Federația noastră de bobsleigh, pentru a putea organiza campionatele sale naționale si cari după cum se știe s'au disputat în parte din cauza timpului neprielnic, a făcut sacrificii enorme pentru amenajarea pârtiei, spre a asigura concursurilor o cât mai comodă desfășurare.

Iată însă, spre disperarea federalilor noștri și a boburilor, că toată această costisitoare organizare s'a năruit din cauza timpului.

Pârtia creiată la Sinaia și care se știe că a înghițit atâția bani, se vede azi complet impracticabilă. Virajele s'au topit iar de disputarea unui concurs nici nu poate fi vorba.

Din capul locului trebuie să recunoaștem că pentru o federație săracă, așa cum este forul nostru de bob, o nouă cheltuială pare imposibilă.

Că, ori cât ar fi de desperati, tot se speră la o nouă zăpadă care să dea iarăș viață bobului.

Dar amenajarea „d'a capo" a pârtiei pare în momentul de față o imposibilitate de netrecut pentru F.R.B.T.

După calculele făcute în comitetul federal de aseară, făcute la maximum de economie, s'a constatat că ar mai fi necesară o sumă de cel puțin 50.000 lei pentru punerea la punct a pârtiei și a virajelor.

Dar, calculele pe hârtie, vor deveni ele o realitate?

Cunoaștem spiritul economic al federalilor dela F.R.B.T. și nu ne îndoim.

Dar marea întrebare care se pune acum, de unde să găsească federația această sumă?

F.R.B.T. a avut din nenumărate părți promisiuni de subvenții, dar din tot atât nenumărate motive nu a reușit să le încaseze.

Astăzi însă, o sumă ca aceia de 50.000 lei ar fi binevenită și ar avea darul să ajute în mod fericit federația de bob.

Așa, de pildă, cazinoul Sinaia a promis anul trecut și anul acesta câte o sumă de 120.000 lei. deci în total 240.000 lei.

Cunoaștem spiritul larg și înțelegător al conducătorilor cazinoului și știm iarăș nețărmurita admirație ce o au pentru acest sport și ne luăm permisiunea de a le face o propunere. Ce ar fi dacă gândul bun de anul trecut și de anul acesta, care i-a împins să facă această prețioasă promisiune, l-ar transforma într'o realitate, dând F.R.B.T. un acconto de 50.000 lei pentru refacerea pârtiei?

Ar fi pe drept cuvânt un gest ce ar binemerita recunoștința bobeurilor români.

Campionatele României de patinaj-viteză se vor desfășura la 5 Februarie, la Cluj

Federația societăților de patinaj din România, organizează în ziua de 5 Februarie 1939, orele 9, la Cluj, pe patinoarul orașului, campionatele naționale de patinaj viteză, cu următoarele condițiuni:

1. Distanțele: 500, 1500 și 5000 metri.

2. Lungimea patinoarului: dublu 333.33 m. cu viraj de 20—23 m. și 23—26 m. Linie de schimb 50 m..

3. La campionate pot participa concurenții legitimați amatori ai societăților afiliate.

4. Premii: învingătorul campionatului va primi un premiu de onoare, iar cei clasați vor primi medalii.

5. Inscrierile urmează a se trimite la adresa federației până la 3 Februarie 1939.

Programul turului preliminar al campionatului mondial de hockey pe ghiață

ZUERICH, 25. — Comitetul organizator al campionatelor mondiale de hockey pe ghiață a alcătuit programul turului preliminar.

Acest program se prezintă astfel:

3 FEBRUARIE
— La Basel —

Germania-Finlanda
Canada-Olanda
U.S.A.-Italia

— La Zürich —

Cehoslovacia-Iugoslavia
Elveția-Letonia
Ungaria-Belgia

4 FEBRUARIE
— La Basel —

Polonia-Olanda
Italia-Finlanda
Germania-U. S. A.

— La Zürich —

Cehoslovacia-Letonia
Elveția-Iugoslavia
Anglia-Belgia

5 FEBRUARIE
— La Basel —

Canada-Polonia
U. S. A.-Finlanda
Germania-Italia

— La Zürich —

Letonia-Iugoslavia
Anglia-Ungaria
Cehoslovacia-Elveția.

Buletin meteorologic sportiv

Direcția Oficiului Național de Turism din subsecretariatul de stat al propagandei, comunică următoarele: telegramele sosite în cursul zilei de 25 Ianuarie, de la Vatra-Dornei, Stâna de Vale și Sinaia anunță că zăpada este nefavorabilă pentru sky din cauza crustei întărite pe care o prezintă.

Timpul este frumos la Vatra-Dornei, cu cer parțial acoperit la Stâna de Vale, iar la Sinaia azi dimineață ceața persista.

Temperatura variază între + 2 gr. și —4 gr.

Ultimele înscrieri în campionatele naționale

Aseară s'au primit înscrierile: Tennis Clubului Român, Ski Club Prahova, Clubul de Ski Sibiu, B. T. E., Caraimanul, Clubul Sp. Predeal

Eri a fost ultima zi pentru înscrieri la campionatele naționale de ski cari vor începe Duminică 29 Ianuarie.

Intr'adevăr, ultima zi a adus un mare număr de înscrieri.

Cinci cluburi și-au prezentat echipele cari vor reprezenta culorile lor.

Iată-le: Tennis Club Român București; coborâre și slalom domni: seria B: Balș Matei, Balș Ștefan; seria A: Busuioc Dan, Sculy Nicolae și Nenițescu Tudor.

Slalom și coborâre doamne: Vasiliu Cody. Coborâre doamne: Herescu Gabriela.

Ski Club Prahova va prezenta echipa: seniori: Ciocoiu Constantin, Bursuc Nicolae, Marius Bucur și Schweitzer Fritz. Juniori: Filip Dumitru, Iulian Mircea, Lipănescu Grigore.

Doamne: Ionescu Elena.

Ski Club Sibiu (A. S. K.) a înscris: categoria I domni coborâre și slalom: Zacharias Wilhelm. Categoria A coborâre și slalom: Speck Gustav și Speck Robert.

Categoria II coborâre și slalom: Kessler Hans și Raab Dominic.

Clubul Turistic Brașov va fi reprezentat prin: juniori coborâre, slalom și ștafeta: Kökösy Alexandru, Hajnod Iosif, Albert Carol. Imrek Bela, Sekeli Ștefan, Papp Elemer.

Seniori: Szabo Ludovic, Kovacs Ladislau, Covaci Iosif, Kijati Zoltan.

Clubul Sportiv Predeal: seniori: Munteanu Vasile, Zăpadă Constantin, Tampa Gheorghe, Nistor Ion, Ioan Gheorghe, Bregner Fridrich. Juniori: Cociș Anton, Calleti. Irimescu și Lungeanu.

Clubul German de ski București va prezenta echipa: d-na Herta Fritch și d. Norbert Schuller.

Caraiman se va prezenta cu echipa: Adamuță, Foc Ion, Staicuța Stelian, Ganea Dumitru, Drăgoi C., Mihăilescu, Toc Ion, Göbles, Ciobanu Andrei și Popa Alex.

Juniori: Popa Alexandru și Krunpff.

Returul campionatului regional de hockey începe azi, cu matchul Venus-Metropola

Activtatea hockeyistă, în treruptă de câteva zile în Capitală, va fi reluată astă-seară la patinoarul Otetelesanu.

Intâlnirea de astă-seară, care opune leaderului Venus, pe merituoasa formație a Metropolei, inaugurează returul campionatului regional.

In matchul de tur Venus a obținut o victorie ușoară la scorul de 6-0.

Pe atunci, din echipa „comunalilor" lipsea Tudor Ioan iar formația încă nu era suficient antrenată, astfel că eșecul categoric își găsește o deplină justificare.

Venus este, firește, favorit indiscutabil, dar nu credem să mai repete scorul din primul match.

D-nii Smerecinski și Lupu vor avea greaua misiune de a dirija următoarele formații:

VENUS: Hartel — Gall, Marinescu — Bărbulescu, Florin Popescu, Slovenz (Pascu).

METROPOLA: Georgescu—Havaleț, Vasilichian — Tudor Ioan, Fieraru, T. Rădulescu (Meșianu), Presser.

Inceputul jocului a fost fixat pentru ora 22.

Skieurii se pregătesc intens în vederea campionatelor naționale

I. A. R.-ul și Caraimanul în plină activitate

Campionatele naționale de ski ce vor începe Duminică, imprimă în lumea skieurilor o vie activitate, așa cum nu s'a mai văzut.

Skieurii clubului Caraiman din Bușteni, sub conducerea d-lui Corneliu Bălășescu, au făcut o ascensiune spre casa Schiel.

Drumul până la Schiel a fost mai rău decât se credea.

O ploaie măruntă și rece a făcut urcușul foarte greu.

Totuși la casa Schiel zăpada este foarte bună, astfel că antrenamentele celor 12 skieuri s'au putut desfășura în cele mai bune condițiuni.

Skieurii Caraimanului vor rămâne aci până în ziua campionatelor.

ȘI I. A. R.

In acelaș timp, cu cei dela Caraimanul, a pornit și echipa I. A. R., dar, în momentul în care ne-a parvenit știrea, grupul nu sosise încă la Schiel.

Se pare că grupul I. A. R. a rămas pe Jepi ducându-se apoi la Babele.

ACCIDENTELE VÂRSTEI.

Dacă, la femeie vârsta se manifestă prin leșinuri, valuri de căldură, bărbatul resimte — și el — simptome cari nu înșală. Adeseaori, primele accidente se îndreaptă asupra aparatului urinar.

Mai întâi se simte nevoia de a urina mai des — mai cu seamă în zorii zilei — apoi evacuarea este mai lentă, mai greoaie. Trebue aproape să se forțeze cineva, pentru a expulsa. In acest caz profitați de minunata descoperire a produsului Pagéol. Sub formă de capsule ușor de luat, aveți cel mai puternic antiseptic la dispoziția Dv.

In toate afecțiunile prostatei, Pagéol este fără rival pentru a suprima durerea, a descongestiona mucoasele și a „reîntineri" organele.

Este un produs Chatelain, marca de încredere, preparat de către Laboratoarele Urodonal, sub direcțiunea științifică a Profesorului Pouchet, membru al Academiei de Medicină, asistat de 26 medici și farmaciști.

La farmacii și droguerii.

Programul și arbitrii returului campionatului regional

Astă seară, începe returul campionatului regional de hockey pe ghiață.

Publicăm mai jos programul și arbitrii delegați cu conducerea acestor întâlniri.

26 Ianuarie: Metropola—Venus. Petrovici-Lupu.

27 Ianuarie: Sp. Stud.—Gloria. Botez-V. Tănase.

28 Ianuarie: Venus—Sp. Stud. Țico-V. Tănase.

29 Ianuarie: Gloria—Metropola. Botez-Țico.

2 Februarie: Metropola—Sp. Stud. Lupu-Petrovici.

3 Februarie: Venus—Gloria. Tănase-Botez.

5 Februarie: ?—Telefon Club.

7 Februarie: Telefon Club—?

Toate matchurile vor începe la ora 9.30 fix.

Dela federația de patinaj

Comunicat

Pentru a pune capăt tuturor informațiunilor „senzaționale" lansate de diverși interesați, comitetul regional de patinaj face cunoscut următoarele:

— Demonstrația de patinaj artistic sub înaltul patronaj al Măriei Sale Marelui Voevod Mihai de Alba-Iulia va avea loc Duminică 29 Ianuarie a. c. orele 11 precis.

— Campionii României pe anul 1938 sunt:

Domni: Maxim Bindea.
Doamne: d-ra Romica Popp.
Perechi: d-ra Irca Timcik — Alfred Feraru.

— La campionatele europene, perechi, dela Zakopane, cari vor avea loc la 3 și 4 Februarie a fost înscris cuplul Ileana Moldovan-Alfred Feraru.

Spezele de deplasare și întreținere vo rfi suportate de către participanți.

— Federația polonă de patinaj a numit ca arbitru din partea României la campionatele europene, perechi, pe d. Rudy Schmettau arbitru international al F.S.P.R.

— Comitetul regional de patinaj Bucuresti intenționează ca întreg beneficiul realizat cu demonstrațiile de patinaj artistic să fie folosit la acoperirea cheltuelilor de deplasare a primilor clasati în compionatele naționale — domni, doamne, perechi — reprezentanți ai regiunei București.

PAGINA HIPISMULUI

DELA START LA POTOU

Naverno în mare formă. In condiție: Ninon, Makrele, Peter Worthy, Va-ta, Kismet, Tais, Ben Hur, Voraus și Ghimp De urmărit: Brebenea, Handicap, Anny Worothy și Lăcrămioara

● *BUNEL a stabilituna din cele mai bune performanțe ale lui. Armăsarul d-lui Zamfirescu s'a comportat mult mai bine de cât era de sperat. In acest sens este concludent recordul stabilit. A marcat un timp cu 7 zecimi de secunde inferior aceluia al iepei Kismet și cu 1,4 secunde inferior al lui Naplopo.*

● *RUGINA este în afara unei condițiuni acceptabile. Avea o bună situație în cursă pe care însă n'a confirmat-o nici parțial. Nici terenul moale nu i a priit.*

● *LUȚA s'a întrecut în galopuri. Iapă cu picioare șubrede, nu rezistă la eforturi repetate.*

● *VIZIRU a confirmat merituoasele lui performanțe de dată recentă. A avut totul de partea lui. Forma, distanța și starea terenului. Explicabil deci că a repurtat o victorie mai netă de cât s'a părut pe teren.*

● *BREBENEA își revine. De la o cursă la alta a reușit considerabile progrese. Se apropie de cea mai bună valoare și de ziua victoriei.*

● *LUNTRAȘ a concurat modest. Mult mai modest decât era de prevăzut. Drept este că terenul moale nu-i prieste. Nu-i mai puțin adevărat însă că s'ar fi cuvenit să conteze la sosiri. N'ar fi însă exclus să traverseze o eclipsă de formă.*

● *MAKRELE ne-a plăcut. Roaiba s'a întrebuințat cu multă docilitate și a efectuat un parcurs corect. In această bunăvoință de mers a pensionarei lui Grünwald este desigur indiciul unei condițiuni înaintate.*

● *HANDICAP pe câteva porțiuni a mers foarte frumos. Dacă n'ar fi greșit, n'ar fi scăpat victoria. Pensionarul lui Borisiac este un element foarte bine dotat. Păcat însă că nu este și corect.*

● *GUARDIAN GIRL a avut un moment favorabil în cursă. Imediat după intrarea în linia dreaptă, când lăsa impresia că domină. N'a fost capabilă însă să persiste în efort și a greșit. Și așa s'a comportat onorabil.*

● *FARAO, în ciuda unei bune șanse, n'a fost în cursă la nici un moment. Pe câteva porțiuni n'a mers nici regulat. Un cal invalid, care nu poate face două curse la fel.*

● *VA-TA a câștigat cu manifestă ușurință. După prima trecere prin fața tribunei, victoria ei nu făcea dubiu.*

● *TAIS deși suportă un sever handicap, s'a plasat a doua, Roaiba trece o perioadă de radicală transformare. Pavlic a reușit s'o facă utilă.*

● *FUDUL este departe de valoarea din trecut. Pensionarul lui Slobozenco este suferind de picioare. Probabil că din această cauză nu mai merge corect. S'ar impune odihnă.*

● *KISMET a arătat o excelentă condiție. Toată linia dreaptă a luptat cu Voraus și a reușit să-l întrecă. Desigur o performanță meritorie care certifică elogios actualele ei posibilități.*

● *PETER WORTHY a fugit peste așteptări. S'a plasat al doilea aproape și a întrecut la 20 de metri pe Guardian Girl. Rotbul merită să fie urmărit. Va câștiga în curând.*

● *VORAUS și-a făcut o revenire onorabilă. Deși a dat avantagii cari au mers până la 80 de metri, s'a plasat al doilea aproape.*

Dacă n'ar fi avut mult de ocolit, poate că ar fi fost victorios. Și așa figura făcută de el trebue consemnată.

● *ANNY WORTHY ne-a impresionat cum a fugit. Deși nu beneficia de pregătirea necesară, s'a plasat a treia, aproape, dând 60 de metri iepei Kismet.*

● *FAMA a deziluzionat. A fugit una din cele mai modeste valori ale ei.*

● *PAI a fost derutat de alura susținută în care s'a desfășurat cursa. Și absența din probele publice a contribuit la modesta figură făcută de pensionarul lui Ghinea.*

● *CUPIDON, cu toate că avea o bună situațiune pe hârtie, n'a existat. A încheiat plutonul.*

● *NAVERNO ne-a furnizat o veritabilă revelație, câștigând în stil impresionant a doua repriză a premiului Principatele Unite. Cât de revelatorie a fost victoria lui arată cu prisosință cota plătită, 163 pentru 10. Marți Naverno a fugit ca 'n cele mai bune zile ale lui.*

● *VENEFIA a condus cursa pe primul kilometru. Apoi a rămas, terminând în ultimele rânduri.*

● *OSZLANY a greșit imediat după ridicarea benzilor, pierzând teren prețios. De aceea n'a contat.*

● *BEN HUR s'a dovedit de forțe apropiate de Pock. Ceeace înseamnă că surul se află în mare ascensiune.*

● *HAVANA a fugit execrabil. Este o iapă care are nevoie de câteva bune curse publice pentru a-și găsi forma.*

● *POCK, după cum scriam și într'unul din numerile trecute ale ziarului nostru, și-a revenit. Cea mai bună dovadă o furnizează victoria de Marți.*

● *NATION a fugit bine.*

● *GHIMP, la largul lui, pe terenul moale, a repurtat o victorie care constitue o bună recomandație pentru starea lui actuală.*

● *LACRAMIOARA a figurat onorabil.*

Alergările de trap

Băneasa-Trap; Ziua VII-a Duminică 29 Ianuarie

—I N S C R I E R I—

Premiul ARGENTINA
Handicap — 11.500 lei

2040 Daisy Worthy, Peter Volo.
2080 Flăcău.
2100 Kirasa, Comoara.
2120 Desiș, Crăiasa.
2140 Luna.
2160 Dor de Ducă, Elena, Pan Worthy.
2180 Furor, Cavaler, Diadia Lul, Dâmb, Fudul, Guy Worthy.
2200 Sorana, Dudu Gordon.
2220 Bețiv, Primăvara, Harry Boy, Va-ta, Ostaș, Zenit.
2240 Tais.

Premiul AFUMAȚI
Handicap — 13.000 lei

1680 Lancia
1700 Izma, Mura II, Ostaș
1720 Pinkerton, Bravo
1740 Credința, Elixir, Zgomot, Mohor, Parma, Luța
1760 General Worthy, Holló, Puica, Spic, Gelsha, Ghimp, Mura
1780 Sultan II, Busuioc, Domnica, Leu, Makrele, Zvon
1800 Aventurier, Eftin, Jeles II, Tufănica, Brad, Bunel
1820 King Worthy, Pikaver

Premiul ANINA
Handicap — 15.000 lei

2100 Igor, Peter Worthy
2120 Catinca, Voevodul Țiganilor, Rugina, Bruma II, Dolly Worthy, Pacahantos, Curier, Dorna
2140 Torent, Colina, Pleava
2160 Luntraș, Ieroșca II, Coconaș
2180 Rai, Viitor
2200 Peceora

Premiul ARNULF
Condiție (1/2) — 13.000 lei

1700 Daisy Worthy, Peter Volo, Kirasa
1720 Crai, Desiș, Elena, Crăiasa
1740 Cavaler, Diadia Lul, Fudul, Sorana, Primăvara
1760 Dâmb, Dor de Ducă Harry Boy
1780 Holló, Arvuna, Dudu Gordon
1800 Mohor, Gelsha, Vrăjitor, Tais, Zenit
1820 Bravo, Adda Worthy, Bețiv, Ghimp

Premiul AUGIAS
Condiție (1/5) — 15.000 lei

1680 Crai, Cavaler
1700 Vântișor, Adda Worthy, Bețiv, Harry Boy, Vrăjitor
1720 Olenca, Izma, Vuet, Sultana, Parma
1740 Voința, Pinkerton, Sonora, Busuioc, Legionar, Lăcrămioara, Champion junior, Curier, Makrele, Spic, Handicap, Brad
1760 Giuditta, Voevodul Țiganilor, Bruma II, Igor, Pacahantos, King Worthy, Kamaa, Pikaver, Sorvanet
1780 Leona, Hercegnő, Dolly Worthy, Brebenea, Ninon, Dorna, Centaur
1800 Torent, Luntraș, Kismet
1820 Ideal, Guardian Girl, Havana, Pleava, Coconaș, Gruia, Pock
1840 Theodora, Colina
1880 Venezia, Viitor

Premiul ALFRED
Condiție — 18.000 lei

2140 Rai, Jeannine Worthy Luntraș, Pacahantos, Jarvis, Pleava, Leu, Ieroșca II, Coconaș, Dorka
2160 Cupidon, Primrose, Pai, Uța, Guardian Girl, Antrag, Kundry, Brebenea, Anny Worthy, Ducesa, Selvzesz, Blondella, Naverno, Rosalinde
2180 Champion, Margaret T., Havana, Lucifer II, Ben Hur, Kanada, Hannibal II, Viziru
2200 Roland D., Voraus, Gruia, Valențio

Premiul ANIEȘ
Performanță — 13.000 lei

1700 Dâmb, Fudul, Sorana, Primăvara, Dudu Gordon
1720 Mura II, Cavaler, Lancia, Tava, Va-ta, Vrăjitor, Tais, Zvon, Zenit
1740 Vuet, General Worthy, Pinkerton, Sultana, Durdulia Sultan II, Busuioc, Mura
1760 Olenca, Sonora, Eftin, Legionar, Lăcrămioara, King Worthy, Champion junior, Domnica, Makrele, Spic, Tufănica, Handicap, Brad
1780 Curier, Kamaa, Sorvanet
1800 Hercegno

Câțiva trăpași

uuguri de valoare la meetingul internațional dela noi

In numărul de eri al ziarului nostru am anunțat că presa sportivă din Austria și Ungaria comentează elogios meetingul internațional dela noi.

„Magyarsag" din Budapesta relevă importanța inițiativei hipice române și marile proporții ale meetingului internațional. Este mai mult decât sigur ca din Ungaria să se deplaseze pentru marea competiție din Iunie minimum opt trăpași. In acest sens, Magyarsag dă asigurări formale.

Tot în legătură cu premiul Americii

Alte interesante amănunte

De Sota un trăpaș de valoare. Trăpașii francezi au concurat excelent. Rezultatul complet. O declarație a lui Finn

Marele Premiu al Americii, care s'a disputat Duminică 22 Ianuarie la Vincennes și al cărui prim rezultat, noi l-am anunțat Luni, a stârnit în cercurile hipice franceze, germane și italiene, un legitim interes, dată fiind amploarea lui și clasa concurenților.

Revenim astăzi cu amănunte privitoare la desfășurarea probei și cu rezultatul complet.

DESFAȘURAREA CURSEI

In frunte, pornesc Kissy K, Probst și Jezd. Imediat după aceștia, veneau în pluton compact Labarde, Hanover Peters, Calumet Delco și Jeanette B. Pe prima parte a parcursului, De Sota nici nu s'a văzut. El lupta să ajungă plutonul, alura cursei fiind foarte rapidă.

Probst și Jezd iau conducerea după primul kilometru și sunt ajunși de Hanover Peters și Labarde. Pe ultima parte a parcursului De Sota intervine puternic. Probst înainta impetuos pe linia dreaptă, totuși nu poate rezista atacului dat la finisch de De Sota. Al treilea a sosit Kadé D. fără să conteze în luptă, înaintea lui Jezd, Le Beau și Jeannette B.

REZULTATUL COMPLET

1. De Sota, 2625, A. Finn.
2. Probst, 2600, Gh. Mills.
3. Kadé D. 2600, M. Dumontier.
4. Jezd, 2600, R. Céaron-Nail.
5. Le Beau, 2600, Gavet.
6. Jeannette B. 2600, R. C. Simonard.
7. Hanov. Peteds, 2600. J. Kruithof.
8. Harper Hanov., 2600. M. Capovilla.
9. Jéhovah, 2600, G. Maximin.
10. L'Amazone B. 2600. Vanlandeghem.
11. Kissy K, 2600, P. Forcinal.
12. Labarde, 2600, M. Roussel.
13. Calumet Delco. 2600, H. Masson.
14. Huit, 2600, C. Masson.
15. Messidor, 2600, Chyriacos.
16. Idaho, 2600, Sourroubile.

CONSIDERAȚIUNI

De Sota (Peter Volo și Symphonie) este antrenat de A. Finn și aparține contelui P. Orsi Mangeli.

Câștigătorul a trotat kilometrul în 1.23 9/10.

Cota: 18,50 fr., 8 fr., 7 fr. 81.50 fr. pentru 5

Astfel De Sota, stabilind un timp bun pentru un sezon de iarnă, a confirmat încă odată clasa lui internațională. Deși era singurul cal penalizat, el a refăcut treptat terenul, A. Finn păstrându-și pensionarul pentru lupta finală.

Așa se explică faptul că De Sota a răspuns foarte docil, la lupta finală.

Probst, care este cel mai valoros reprezentant al trapului german, s'a situat la loc onorabil, dacă avem în vedere că a avut de luptat pe tot parcursul cu Jezd, în mare formă.

Alergătorii francezi au concurat mai mult decât onorabil, ocupând următoarele patru locuri după De Sota și Probst. Dintre toți, cel mai bun a fost Jezd, care a luptat tot timpul în fruntea plutonului cu Probst. Poate că din cauza acestei lupte care l-a epuizat, el a cedat la finisch și lui Kadé D, mulțumindu-se cu locul al patrulea.

Performanța lui De Sota instalează trapul american la locul de cinste, loc pe care el îl merită cu prisosință. Sforțările pe care le fac conducătorii italieni, pentru promovarea trapului prin cai americani, dă roade din plin.

Nu-i vorbă, și la noi în această direcțiune s'au luat lăudabile inițiative, încununate de cel mai categoric succes. Grație importului de peste ocean avem în țară elemente ca Joppa Hanover, Little Orphan, Belșug, Kitty Clair, Winsome Josedale, etc.

Iar în Decembrie au fost aduși tot din America șase trăpași cari n'au concurat încă la noi, a căror valoare este însă mare.

O DECLARAȚIE A LUI FINN

El nu a încetat cu laudele aduse la adresa societății organizatoare, singura în Europa, care permite concurenților străini, să nu fie handicapați în premiile internaționale.

„Inainte de plecare, a spus Finn, mai simțeam o oarecare teamă, cu privire la comportarea lui De Sota. După primul kilometru, eram însă stăpân pe situație".

Excelentul driver rus, a mai declarat că în ciuda excepționalelor calități ale lui De Sota, el consideră ca cel mai valoros trăpaș pe care l-a antrenat și condus pe Muscleton, pentru el un fenoment, mai bun chiar decât Passeport.

Informații

● **INSCRIERILE la monta lui Decision se fac până la 1 Februarie. Costul montei este 6000 lei. Pentru iepele rămase goale cu excelentul reproducător american anul trecut se va percepe numai jumătate din taxă.**

● AZI se fac la secretariatul societății hipice române retragerile pentru reuniunea de Duminică.

● OPANKA și JENY au fost trimise la herghelia d-lui I. Matak.

Ruperea suportului dela dinam a privat echipajul românesc compus din Petre Cristea şi Dimitrie Vicol de o victorie în „Rallye-ul Monte Carlo"

In ultima probă de clasificare, formaţia românească a realizat cel de al doilea timp al zilei. Victoria lui Trevoux şi Jean Paul s'a desemnat încă de Sâmbătă, după disputarea probei de demaraj - frânaj

Cel de al 18-lea „Rallye Monte Carlo" s'a sfârşit, dar comentariile asupra lui vor face să mai curgă multă cerneală. Sunt atâtea lucruri, în legătură cu această competiţiune, cari merită mai mult decât o simplă trecere în revistă, încât suntem siguri că şi anul acesta ca şi în precedenţii, toate ziarele de specialitate din întregul continent vor continua să se ocupe de întrecerea menită să consacre, în fiecare an, pe cel mai bun turnat al lumii.

Desigur că subiectul ne preocupă şi pe noi prin faptul că România şi-a avut ambasadori în această competiţiune, ambasadori cari, numai datorită unui ghinion feroce, nu au isbutit să-şi situeze numele în primele rânduri ale clasamentului general.

Ne-am pus toate speranţele în echipajul Petre Cristea - Dimitrie Vicol şi nu se poate spune că pretenţiile emise de acesti doi încercaţi piloţi nu erau pe deplin justificate; doar Petre Cristea este acela care acum trei ani, făcând echipă cu Ion Zamfirescu, a reuşit să înscrie numele ţării şi pe al lui, în marea competiţiune cu răsunet mondial. Ghinionul a urmărit însă pe cei mai de nădejde plenipotenţiari ai noştri şi le-a apărut în faţă sub forma unei pane mecanice, care le-a adus o penalizare severă

Am fost singurul ziar care am publicat, la timp, această tristă veste şi azi revenim cu amănunte complete.

UN DINAM BUCLUCAŞ

Pana s'a petrecut între Dijon şi punctul final al competiţiunei, adică pe porţiunea cea mai pretenţioasă a itinerariilor, acolo unde regularitatea corespundea primei probe de clasificare, şi unde orice timp pierdut se retrăieză foarte greu.

Pana a survenit în urma slăbirei colierului care fixează dinamul la capătul căruia se găseşte ventilatorul de răcire. Slăbirea colierului a produs deplasarea dinamului şi ventilatorul a intrat în radiator, spărgându-l. Deteriorarea produsă a fost destul de serioasă spre a pune în imposibilitate pe cei doi piloţi să continue în aceste condiţiuni.

Totuşi ei nu au renunţat la luptă şi au decis repararea radiatorului şi a celorlalte piese defecte. Înlăturarea panei le-a răpit aproape patru ore din cari nu au putut reface decât 60 minute.

Ca urmare, li s'a aplicat penalizarea corespunzătoare unei întârzieri de o oră. Cu un asemenea handicap, cei doi piloţi români nu mai puteau emite pretenţii pentru o clasificare onorabilă. Totuşi au mers înainte şi au isbutit să se remarce în ultima probă complimentară.

PE COASTA DE AZUR

LOCUL AL DOILEA IN CURSA DE COASTA

Evenimentul care a permis echipajului românesc să se evidenţieze, s'a petrecut în cursul zilei de Luni, când concurenţii s'au prezentat la startul probei de viteză în coastă.

In această întrecere francezul Jean Trevoux, care împreună cu compatriotul său Jean Paul şi-au împărţit onorurile primului loc în clasamentul general, a realizat cel mai bun timp.

Locul al doilea a fost reuşit de Dimitrie Vicol, care pe serpentinele unei coaste pe care o aborda pentru prima oară a difuzat o îndemânare care i-a atras unanime elogii.

Francezul Jean Paul, cel de al treilea clasat în această probă, a furnizat un timp cu mult mai slab decât pilotul român.

Performanţa lui Dimitrie Vicol este demnă de ţinut în seamă şi ea constitue o slabă consolare pentru cei cari, în ciuda eforturilor depuse, nu au putut să se claseze mai bine, neflind în graţiile zeiţei Fortuna.

PRINCIPALELE REZULTATE DIN CEA DE A DOUA PROBA DE CLASIFICARE

Am arătat la timp că, în proba de demaraj-frânaj corespunzătoare celei de a doua încercări de clasificare, cel mai bun timp a fost realizat de olandezul Bakker Schut, învingătorul de anul trecut, în urma căruia s'au clasat în ordine, francezii Jean Trevoux şi Jean Paul, învingătorii întregei competiţiuni.

In rândurile de mai jos vom publica rezultatele reuşite în această probă de reprezentanţii celor trei categorii de automobile.

Iată-le:

CATEGORIA NELIMITAT

Bakker Schut (Ford), 25 sec. 5/10; Paul-Contet (Delahaye) şi Trévoux-Lesurque (Hotchkiss), 25 sec. 8/10; Jouillé-Duclos-Levegh (Matford), Mutraerts-Konwernberg (Ford), 26 s. 5/10; Waleran (Humber), 26 s. 6/10; Quinlin - Horvilleur (Matford), 27 s. 1/10; Van der Hoek-Ton (Ford), 27 s. 4/10; D. Vicol (Ford) 27 s. 5/10; Schols-Mulder (Ford) şi Windham (S.S. Jaguar), 27 s. 6.10; Gastonides-Barendregt (Ford), 27 s. 7/0.

CATEGORIA PANA LA 1.500 cmc.

1. Gordini (Fiat), 29 secunde 3; 2. Torck (Rilley), 31 secunde 4; 3. Stemerdick (Ford) şi d-na De Bourbon (Fiat), 31 secunde 9.

CATEGORIA PANA LA 750 cmc.

1. Van Hemstraa (Fiat), 33 secunde 6; 2. Lapquin (Fiat), 34 secunde; 3. Kornelius (D. K. W.), 34 secunde 4.

O ALTA ONORABILA PERFORMANŢA A LUI DIMITRIE VICOL

După cum uşor se poate constata şi în această încercare, compatriotul nostru Dimitrie Vicol a realizat o performanţă excepţională, furnizând cel de-al optulea timp al zilei. Şi să nu se uite că, întocmai ca şi în proba de viteză în coastă, s'au aliniat la plecare aproape 100 concurenţi.

Din păcate, admirabilele performanţe reuşite la Monte Carlo nu au putut contrabalansa, decât în foarte mică măsură, penalizarea ce a fost aplicată echipajului românesc din cauza întârzierei provocată de defectarea suportului dela dinam şi cei doi piloţi nu figurează şi în clasamentul general, la locul onorabil la care valoarea lor le-ar fi dat dreptul.

FARA PANA PRINTRE PRIMII CINCI

Ţinând seama de cele două performanţe reuşite de Dimitrie Vicol la Monte-Carlo, ajungem la concluzia că, fără pana suferită, cuplul românesc s'ar fi clasat într'unul din primele cinci locuri şi nu ar fi fost exclus ca, culorile noastre să fie din nou arborate pe catargul victoriei.

Dacă cu moralul scăzut Vicol a isbutit să se impună, îşi poate oricine lesne închipui ce ar fi putut el să realizeze în cazul când penalizarea nu ar fi existat.

VICTORIA FRANCEZILOR TREVOUX ŞI JEAN PAUL

Triumful culorilor franceze a fost desemnat încă de Sâmbătă după disputarea probei de demaraj-frânaj, care aducându-le câte 248 puncte, a situat echipajele conduse de Jean Trevoux şi Jean Paul, în fruntea clasamentului general.

In fine, proba de viteză în coastă le-a mai adus câte 100 puncte — zestrea iniţială a probei — astfel că cele două echipaje franceze au totalizat câte 348 puncte 4, fapt care le-a asigurat victoria în cel de al 18-lea „Rallye Monte Carlo".

CITIŢI „ZIARUL ŞTIINŢELOR ŞI AL CĂLĂTORILOR"

Pierre Gallien a fost propus

spre selecționare pentru „Turul Franței"

Ultimele zile de ski la Predeal. Antrenamentul în Alpi și cursele premergătoare „Turului Franței"

Gallien, — câștigătorul „Turului României" — simpatica revelație a „Turului Franței" 1937, se află de eri dimineață în Capitală.

El care și-a petrecut vacanța la Predeal, făcând sky, — a sosit în Capitală spre a-și aranja hârtiile în vederea plecării în patria pedalei: Franța — și, spre a-și lua rămas bun dela amicii de aici.

Astfel, aseară ne-a vizitat la redacție.

Același: simpatic, blond și... timid, însă bronzat puțin de soarele de iarnă al minunatului „Saint-Moritz" românesc: Predealul.

LA INCEPUTUL LUI FEBRUARIE

— Voi pleca „vers le 5" Februarie, ne-a spus Pierre.

— Singur ?

— Da...

— ??!!

— Fără bicicletă. Am vândut-o.

N. R. Și noi care credeam altceva când l-am întrebat dacă pleacă singur...

Se pare că Pierre a surprins lucrul căci de sub culoarea puțin arămie a feței a apărut obișnuita sa roșeață de fată de pension, rușinată.

UN SEZON BOGAT

— Ce ai de gând pentru 1939 ?, — a fost întrebarea care, firește, i-am pus-o, printre atâtea altele.

— Mă duc direct la Bry-sur-Marne să-mi iau mama și apoi la lucru.

— Unde ?

— In împrejurimile Nissei, în Alpi, unde sper să-mi regăsesc forma din anii trecuți.

— In ce curse vei alerga ?

— In toate. Voi face un sezon cât se poate de bogat deoarece sunt propus să fiu selecționat pentru „Turul Franței" 1939.

PIERRE GALLIEN

BICICLETA LUI GALLIEN PREMIU INTR'O CURSA

Bicicleta lui Gallien care a fost cumpărată de d. V. Canarache, președintele F. R. S. C.-ului, va fi oferită ca premiu într'o mare cursă în sezonul 1939.

GALLIEN PLEACA ASTAZI LA PREDEAL

Astăzi după amiază Gallien pleacă la Predeal unde va mai rămâne câteva zile și, apoi, va lua Arlbergul cu direcția Paris.

PLEC CU CELE MAI FRUMOASE IMPRESIUNI

Inainte de a ne părăsi, Gallien a ținut să ne spună că pleacă, din România, cu cele mai bune impresii despre țara noastră, despre ale cărei meleaguri și ospitalitate se vorbește peste tot.

A apărut o nouă stea

Boushby e ultima senzație

a footballului englez

Descoperitorul: David Jack.
Primul ofertant: 5.000.000 lei

După Tom Lawton și Bryn Jones, ale căror transferări au făcut vâlvă pe continent, iată că un nou nume apare pe firmamentul footoallului britanic.

Este vorba de Bushby, un tânăr produs al clubului Southend.

Celebrul antrenor David Jack l'a descoperit și a atras atențiunea specialiștilor asupra lui.

Astfel că Bushby, care încă n'a împlinit nici 20 ani, își vede deja trasat un viitor strălucit în footbali.

Până acum, clubul său a și primit o ofertă de transfer contra sumei de lei 5.000.000 dar a refuzat-o în așteptarea altora mai bune cari, cu siguranță că nu se vor lăsa prea mult așteptate...

...Numai să nu se repete cazul cu Bryn Jones și să se dea milioane de lei pentru a-l utiliza în echipa de rezerve.

Astăzi se dispută

campionatul de ski al automobiliștilor

Astăzi, la Auron, pe Coasta de Azur, confratele parisian „L'Intransigéant" va face să se desfășoare, pentru prima oară, un campionat internațional de ski, rezervat exclusiv piloților de automobile de curse.

Campionatul făgăduește să repurteze un succes la înălțimea importanței evenimentului, întrucât la startul probei se vor alinia câtiva autentici campioni ai volanului.

Și-au înaintat adeziunile: Rene Dreyfus, Jean-Pierre Wimille, Raymond Sommer, R. Brunet, Ralph, J. C. d'Anetze, Christian Kautz, d-na Itier, de Graffenried, Jean du Puy, A. de Burnay, Hans Stuck și R. Seaman.

Majoritatea celor înscriși sunt ski-ori încercați, astfel că întrecerea făgăduește să fie la fel de disputată ca și alegările automobiliste, la cari participă acești așa ai volanului.

In ce privesc sorții de izbândă, Sommer și Hans Stuck întrunesc sufragiile.

325 MILIOANE LEI

pentru organizarea sportului!

In Turcia, însă...

Sportul turc este în plină organizare.

Zilele trecute s'a ținut adunarea generală a forului suprem a sporturilor cu care prilej s'a decis ca să se dea noui directive întregei mișcări sportive.

Și pentru aceasta, s'a votat un buget de 2.500.000 lire, adică cca. 325.000.000 lei, sumă la care va contribui statul otoman.

LEN HARVEY - LARRY GAINS

vor boxa la 16 Martie

pentru titlul greu al Angliei

La 16 Martie, se va disputa la Harringay, matchul pentru campionatul Angliei la categoria grea, între Len Harvey, actualul campion al imperiului britanic la toate categoriile și Larry Gains, fost deținător al aceluias titlu.

Lupta se anunță interesantă doar... pentru Harvey, a cărui victorie îi poate deschide drumul spre America, Larry Gains fiind prea bătrân pentru a mai putea emite pretenții la victorie.

Cecilia Colledge

a câștigat campionatul european de patinaj artistic

Londra, 25. — Aseară s'a disputat aci, pe arena Empress, campionatul european de patinaj figuri pentru doamne

Rezultatul este următorul:

1. Cecilia Colledge (Anglia), 1.848,5 puncte.
2. Megan Taylor (Anglia), 1837,4 puncte.
3. Daphne Walker (Anglia), 1.757,6 puncte.
4. Hanne Niernberger (Germania), 1.717, 2puncte.
5. Emmy Puzinger (Germamania), 1.717,2 puncte.
6. Angela Anderes (Elveția), 1.701,9 puncte.
7. Eva Nyklova (Ceho-Slovacia), 1691, 3 puncte.
8. Gladys Jagger (Anglia), 1685,9 puncte.
9. Martha Muzilek (Germania), 1.655,4 puncte.
10. Annemaria Saethe (Norvegia), 1.654,7 puncte.
11. Brigitta Rahlen (Suedia), 1.650 puncte.
12. Eva Katzova (Ceho-Slovacia), 1.598,8 puncte.

Cupa Angliei și Scoției

Londra, 25. — Azi s'au rejucat următoarele matchuri de cupă:

Cupa Angliei: Grimsby Town — Millwall 3:2.

Cupa Scoției: St. Mirren — Hearts 1:1.

Pedro Montanez

învingător prin k. o.

La New-York, Pedro Montanez a deținut o victorie foarte ușoară asupra lui Frankie Cinque.

Montanez a învins prin knock-out în repriza cincea.

D. Alboteanu

e președintele ligii de natație Bucegi

In ședința de aseară a F. R. N. a fost numit președinte al regiunei Bucegi, d. Alboteanu, director de cabinet al d-lui ministru Eug. Titeanu.

Totodată au fost numiți d. av. Georgescu și Theo Kranz, urmând ca ceilalți membri ai biroului regional să fie aleși prin vot.

— F. R. N. a înaintat o adresă Străjii Țării prin care roagă a interveni la dir. C. F. R. pentru terminarea bazinului de iarnă din palatul sporturilor cu dimensiunile de 14—12 m.

La ședință au luat parte d-nii: M. Savu, președ. I. R. N., dr. Siligeanu, ing. Kiky Dumitrescu, C. Leoveanu, V. Catina, T. Kranz și Boicescu.

O mare cursă

pentru cupa ciclistă a Europei Centrale

Parcursul va măsura 1700 km.

Forurile cicliste ale Europe centrale au în studiu, în momentul de față, organizarea unei mari competițiuni.

Competițiunea ar urma să se desfășoare pe ruta Buda-Pesta — Belgrad — București — Cluj — Buda-Pesta.

Parcursul va măsura 1700 km.

Cursa va fi dotată cu un splendid trofeu constând dintr'o cupă.

Astfel va avea și ciclismul o „Mitropakup".

Tot Cupa Balcanică...

D. Popoff, președintele forului bulgar, și-a anunțat sosirea în București pentru 29 Ianuarie

Oficialul bulgar vrea să discute din nou chestiunea trofeului

Bulgarii nici astăzi nu și-au mutat gândul dela Cupa Balcanică. Intr'adevăr, nu se pot împăca de fel cu ideia că acest trofeu a intrat definitiv în posesia României.

Numai așa se explică numeroasele adrese trimise federației române prin care au propus un match tur-retur România-Bulgaria, care să desemneze pe deținătorul definitiv al Cupei.

FRFA însă, n'a acceptat această propunere pe care a respins-o pe baza statutului competiției.

Forul din Sofia nu s'a mulțumit cu acest fel de a trânșa o chestiune importantă pentru el și a scris din nou la București.

De data aceasta — scrisoarea a sosit eri la F. R. F. A. — d. Lopoff, președintele federației, a anunțat că va sosi la București la 29 Ianuare și că în cursul acestei zile și a celei următoare, vrea să rezolve pe cale amicală problema cupei Balcanice.

FRFA — care consideră chestiunea definitiv tranșată — nu vede cu ochi buni această vizită și se pare că va scrie urgent la Sofia, trimițând copia scrisorii prin care va anunța că trofeul balcanic nu poate aparține decât României.

Editura Societății Anonime „Universul", București — România

BIBLIOTECA CENTRALĂ „ASOCIAȚIA”

Taxa poștală plătită în numerar conform aprobării dir. g-rale p. t. t. nr. 70.346/938

2 LEI

UNIVERSUL SPORT

8 PAGINI 27-1939

Redacția și Administrația: Palatul „UNIVERSUL“, str. Brezoianu 23—25. Telefon: Centrala: 3.30.10; Redacția: 4.21.81. Redactor responsabil EUGEN DUMITRESCU

Proprietar: „Universul“, S. A.
Adm.-delegat STELIAN POPESCU
Inscris sub No. 167, Trib. Ilfov

Nr. 27. — Anul II BUCUREȘTI. — Sâmbătă 28 Ianuarie 1939

ABONAMENTE: 3 luni LEI 150 | 6 luni LEI 270 | 1 an LEI 500

Astăseară la Edinburg (Scoția)

Toma Aurel și Lucian Popescu

boxează cu

John O'Neill și Tommy Bruce

Astă seară, pe una din cele mai mari arene sportive din Edinburg (Scoția), doi reprezentanți ai pugilismului românesc, Toma Aurel fost de două ori campion european la categoria cocoș și Lucian Popescu, fost campion al Europei la categoriile muscă și cocoș, vor boxa cu două mari speranțe ale ringului britanic: John O'Neill și Tommy Bruce.

Primul va întâlni pe Toma Aurel într'un match de 10 reprize a 3 minute.

Toma Aurel, cle mai valoros produs al boxului românesc, omul care în ultimii 4 ani nu a suferit nici o înfrângere, deși a luptat în două continente: (Europa și America) cu boxeuri bine cotați, el a mers din victorie în victorie.

Toma Aurel, deși pleacă mare favorit, va fi silit să se întrebuințeze serios, deoarece cunoscând șovinismul englez, va căuta să obțină o victorie cât mai categorică K. o. sau abandon, pentru a putea fi recunoscută chiar și de cei mai sgârciți judecători ai matchului, cu atât mai mult cu cât boxează în... Scoția! Nu trebue uitat, că după acest match Toma va mai susține unul în fața lui Baltazar Sangchilli — pentru titlul european al categoriei cocoș — după care se va îmbarca pentru America unde are un... „rendez-vous” cu Sixto Escobar, în joc fiind titlul mondial al categoriei.

Iată motivele pentru care Toma Aurel va căuta să-și netezească drumul, înlăturând pe toți acei cari ar încerca să-i încurce socotelile.

Al doilea român, Lucian Popescu, va încrucișa mânușile cu Tommy Bruce o veritabilă speranță a boxului englez

Lucian Popescu cu această ocazie boxează pentru a doua oară în Anglia. E bine să reamintim cititorilor că primul match susținut de Lucian dincolo de canalul Mânecei, s'a petrecut în anul 1931 când l-a întâlnit pe Jackie Brown, pe atunci cea mai bună „muscă” de pe continent.

Deși matchul fusese perfectat pentru titlul european de categorie „muscă” deținut de român, totuș, în ziua matchului Jackie Brown s'a prezentat cu două kilograme și ceva mai greu, handicap pe care românul a trebuit să-l suporte, mai ales că respectând contractul, Lucian Popescu a făcut cu multă greutate, categoria. Titlul însă n'a mai fost pus în joc.

Cu toate că judecătorul român, l-a văzut pe campion în avantaj, ceilalți doi judecători au fost de altă părere și l-au declarat învingător pe Brown.

Cunoscând valoarea lui Lucian Popescu, organizatorii i-au ales un adversar periculos, întrucât până acum Tommy Bruce n'a fost învins decât de 3 ori.

Matchul lui Lucian este extrem de greu și compatriotul nostru va trebui să facă uz de toată rutina sa spre a face o figură cât mai frumoasă și nu ne îndoim de asta, dacă — după cum suntem informați — este în formă.

Noi, de aici, urăm — lui Toma și Lucian — din toată inima, succes!

Ripensia

nu poate pleca în Jugoslavia

Gruparea timișoreană Ripensia este în litigiu cu districtul de football București, pentru taxele ce le datorează dela matchurile disputate în Capitală în Cupa Europei Centrale.

Timișorenii au făcut apel la liga de Sud cerând scăderea acestor taxe, dar liga nu l'a admis și a cerut comisiei financiare a F.R.F.A. suspendarea grupării în caz de neplata taxelor.

Comisiunea financiară a dat termen Ripensiei până la 15 Ianuarie 1939, pentru a se pune de acord cu liga asupra acestei chestiuni.

Cum liga nu intenționează să nu-i acorde nici o păsuire, în ședința ținuă Miercuri seara, a făcut o nouă notificare comisiei financiare pentru a fi luate sancțiuni împotriva Ripensiei care, de fapt, este suspendată automat de la 15 trecut.

Astfel încât timișorenii nu vor mai putea pleca în turneul ce-l are proectat înainte de a-și achita datoriile.

CAMPIONATELE GERMANIEI DE PATINAJ-VITEZA

Garmisch Partenkirchen. 26. — In cadrul Săptămânii sporturilor de iarnă s'a disputat aci cursa de 5000 m. patinaj cu următoarele rezultate :

1. Stiepl Viena 8 min. 36,9 secunde. 2. Wazulek Viena 8 min. 39,6 secunde, 3. Sieber Muenchen 9 min. 02,7 sec.

La proba 1500 de metri, s'a stabilit următorul clasament:

1. Wazulek 2 min. 23,4 secunde, 2. Stiepl 2 min. 24,6 secunde. 3. Barwa Berlin 2 min. 27 sec.

In urma rezultatelor de ieri și de astăzi, Wazulek este declarat campion național la viteză cu 145,66 puncte, urmat de Stiepl 148,09 puncte.

Lordul Athlone

—fratele Reginei Mary—

este noul președinte al F. A.

Londra, 27. — In ședința de Luni seară a federației engleze de football, lordul Athlone a fost ales președinte al forului britanic, în locul lui W. Pickford, de curând decedat.

Noul președinte, care este fratele Reginei Mary, și deci, unchiul Regelui George V, este în vârstă de 64 ani.

Dela înființarea F. A. (1863), lordul Athlone este al cincilea președinte. Predecesorii d-sale au fost Sir Francis Marindin, Lord Kimaird, Sir Charles Clegg și William Pickford.

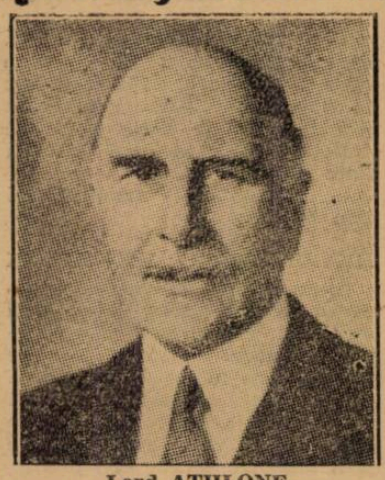

Lord ATHLONE

F. R. F. A.

caută o casă

Imobilul în care F. R. F. A. își are instalate în prezent birourile a fost vândut.

Incât, F. R. F. A. caută o casă pentru a se muta și nu știe unde să găsească. Pentrucă vrea să aibe camere multe și să fie și'n centru...

TREI MODIFICARI IN PROGRAMUL DIVIZIEI B

După cum am anunțat, în programul returului diviziei naționale B au survenit câteva schimbări.

De fapt nu este vorba decât de trei modificări și anume:

Matchul Stăruința—S. G. S. fixat la 21 Mai la Oradea se va disputa la 28 Mai.

Asta în grupa de nord a seriei vestice.

In grupa de sud:

Jocul CAO-Șoimii se va disputa la 7 Mai la Oradea, în loc de 12 Martie, iar CFR—CAO dela 7 Mai a fost mutat la 28 Mai.

Un fost învingător în proba de clasificare

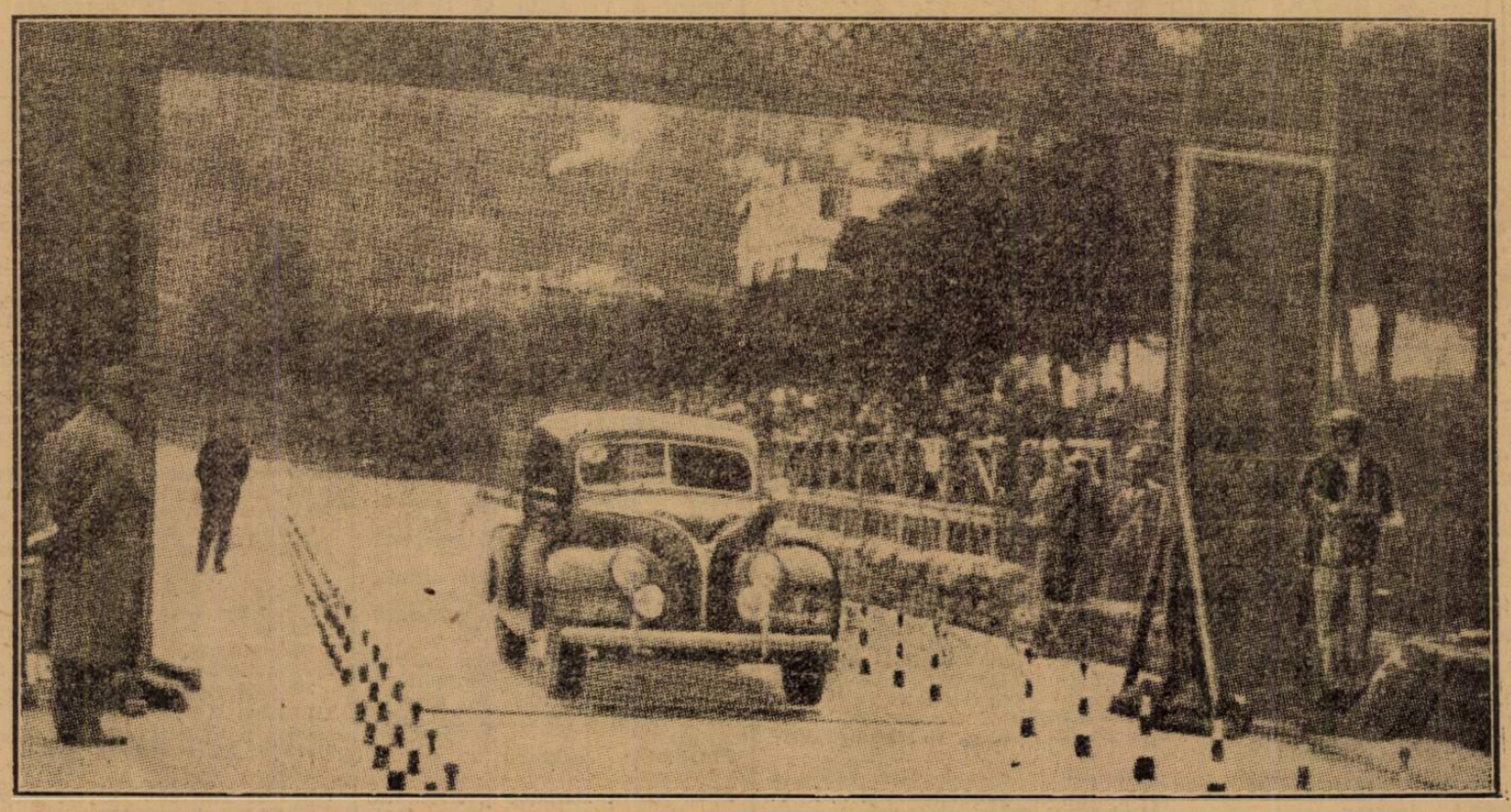

Bakker Schut, câștigătorul de anul trecut al „Rallye-ului Monte Carlo“, execută parcursul probei de demaraj-frânaj

Intr'o alură infernală, Franța a depășit și tehnic o Polonie fără consemnul victoriei și fără vedete, cu 4-0 (2-0)

SECRETUL? BEN-BAREK

fetișul negru al echipei franceze

Paris, 22 Ianuarie (dela corespondentul nostru). — *„Parc des Princes" este un stadion modern, cam așa cum ar trebui să devină A. N. E. F.-ul. Două tribune imense, acoperite cu sectoare bine definite, un adevărat stil de arondismente celulare, legate în amfiteatru complet de două peluză a căror mică incomoditate o prezintă faptul că sunt descoperite.*

Dar francezii sunt construiți în epidermă de... celofan, plouă zilnic — ei umblă în haină și cu capul gol. Dealtfel, după douăzeci de minute de joc, când a început ploaia, n'am văzut pe nimeni deschizând umbrela (nici incidentele respective și atât de savuroase și caracteristice la „Venus" sau „Anef") necum să părăsească spectacolul.

Intr'adevăr — un spectacol magnific pentru orgoliul francez. Echipa Franței a cochetat tot timpul cu oaspeții; a fleurtat cu ei până i-a zăpăcit și 'n momentul acela, Veinante a trecut la fapte, a deschis scorul.

DE LA MARIA ANTOINETTA LA BEN-BAREK...

Pe timpul noros, umed de aici — s'au strâns până la refuz 40.000 de spectatori. Eu, care am venit în ultimul moment, fiindcă uitasem de mine prin „La Conciergerie" — faimoasa închisoare a Teroarei și căutam de mai bine de o oră să simt ceva din parfumul Mariei Antoinetta, abia am isbutit, punând umăr la umăr cu câțiva francezi întârziați și ei (ca frații!), să pătrundem la singurul ghișeu cu ultimile bilete.

In schimb — ori unde ai loc, la Parc des Princes îți este garantat un perfect tur de orizont.

Terenul verde, curat, nețifonat. Porțile duble — cu porț subțiri, interioare fixând astfel plasa și dând porții o capacitate mai mare în profunzime. Tot în teren, în spatele uneia din porți se află montată scara subterană, ca de „metro" prin care ies în ordine Polonia (alb-roșu) Franța (bleu-alb) în fir indian.

Domină net, prin altitudine, Lieuse, — portarul francez și prin... culoare Ben Barek, negrul-francez. Publicul freamătă — pentru el este un dublu eveniment: un match internațional și al 40-lea match al lui Mattler, stâlpul apărării franceze.

Mattler are noroc, se vede bine că a intrat cu dreptul pe teren. Tripleta polonă se pierde în picioarele lui Jordan, halfcentrul — fost austriac, actualmente francez, care, într'adevăr, nu se desminte și confirmă copios că merită o nimica toată de naturalizare — pentru înalte destine sportive autohtone.

Dar marele idol al galeriei este Ben Barek, copilul răsfățat al Parisului, căruia desigur îi va ridica o statue... In definitiv, dacă un negru a murit guvernator în colonii, de ce nu i-ar ridica lui Ben Barek o statue? Căci el a fost eroul victoriei dela Parc des Princes.

JORDAN E O CERTITUDINE

Francezii se organizează repede grație unei apărări imediate extrem de sobre, a unor halfi crampoane și a unui halfcentru foarte mobil, acrobat, tehnic și cu o fluidă inteligență distributivă a jocului.

Jordan, care-mi amintește pe halfcentrul complet care a fost unul singur la noi, Em. Vogl.

Vi-l amintiți la Balcaniada cea mare, în matchul cu Jugoslavia (5—0) când jucând fundaș dreapta, Geyer a pasat înalt peste el lui Kokotovici — Vogl a sărit, a sesizat că mingea îl depășește și într'o secundă de reflecție în aer fiind, s'a răsucit într'un efort suprem, arc, și a prins balonul în oxford — un clișeu prețios cât originalul lui Venus din Millo. Jordan e un mare maestru, e un cap, e atlet, are joc de cap excepțional, posibilități mimetice — și-și impune o rază mare de acțiune, rază în care intră fundașii și interii.

Uneori trage la poartă și nu trage prost!

FRANCE (m. bleu, c. blanche bas cerclés rouge et blanc) — Coup d'envoi 14 h. 15

Liense (Saint-Etienne)

Van Dooren (Lille) — Mattler (cap.) (Sochaux)

Bourbotte (Fives) — Jordan (RC Paris) — Schmitt (Sète)

Ben Barek (Marseille) — Heisserer (RC Paris)

Aston (RC Paris) — Zatelli (RC Paris) — Veinante (RC Paris)

Wodarz (RW Hadjuki) — Matjas (P. Lwow) — Wostal (AKS Chorzow)

Wilinowski (RW Hadjuki) — Piatek (AKS Chorzow)

Dytko (Katowice) — Nyc (Varsovie) — Gora (Cracovia)

Tworz (Warta Poznan) — Szczepaniak (cap.) (Polonia Varsovie)

Krzyk (KSB Czestochowa)

POLOGNE (m. blanc, c. rouge bas rouges)

Arbitre : M. Jordan (Suisse).

Touches : MM. Pfirmann et Schuller (Luxembourg).

Réserves :

FRANCE : Da Rui (Lille), Jasseron (Le Havre).

POLOGNE : Mrugala (AKS Chorzow), Giemza (KSR Hadjuki), Piec (TS Naprzodlipiny), Pytel (AKS Chorzow).

Formațiile celor două echipe

Dar publicul aplaudă fără să se entuziasmeze. Totuș, se vede că așteaptă ceva. Mă interesez în stânga, un luxemburghez care m'a întrebat pe mine (!) în ce direcție să ia metroul pentru Parc des Princes...

— „Așteaptă — *numărul lui Ben Barek*".

IDOLUL NEGRU: BEN BAREK

Intr'adevăr, un val de entuziasm sgudue cerul, incendiază stadionul. Ben Barek și-a început „numărul", demonstrație, pe care n'o va sfârși de cât odată cu ultima secundă a jocului. Cum să vi-l caracterizez eu, pe Ben Barek? Voiu încerca s'o fac prin analogie, și cât mai plastic.

Ben Barek este un minunat atlet negru, de talia flexibilă a lui Humis, răsfățat ca și „Dinu", cu aceiași intuiție a deschiderilor și a driblingului, ca și „idolul negru" al Venusului. O! Driblingul lui Ben Barek, este tot ce poate fi mai savuros prin suplețea cu care-l execută. Niciodată în acelaș fel — închipuiți-vă întrunite la un loc trei stiluri, Humis, Bodola, Baratki și-l aveți pe Ben Barek viu și natural. — Condiție fizică?

Inepuizabil, ca Bodola, e peste tot, în atac, concretizându-le pe toate, în apărare, acolo unde, pe partea lui Wodarz și Willimonski, apărarea franceză nu poate limpezi o situație Ei bine, toate situațile acestea, Ben Barek le-a lămurit, strecurându-se între polonezi, furându-le prin feinte și dribling, mingea. In plus — instinctul jocului, tot timpul fiind *complet demarcat* și distribuind jocul exact acolo unde legile foot-ballului cereau: autorul moral al goalurilor este Ben Barek — exemplul magnific al altruismului dus la exces de cea mai realizată demonstrație a jocului de asociație cu inter-rătăcitor.

Ben Barek a jucat football, a dansat „step", a oficiat un cult negru — nu se poate preciza ce a executat, dar a realizat o magnifică demonstrație...

TEHNICA VIENEZA — VITEZA ITALIANA

Atacul francez dispune de o tehnică impresionantă creiată pe viteză naturală. Sânt elemente realizate din confruntarea stilului austriac cu cel italian. Așa am înțeles rezultatele senzaționale ale footballului francez. Prin minunatele schimburi pe aripi ale lui Veinante cu Heisserer, cu shooturi uriașe trase dela 20 m. de amândoi, sau tirbușoanele lui Zutteli, în careu, care, deși la primul său match internațional, înlocuind pe Contois, a făcut un match excepțional de bun — lucrat necontenit de ochiul și adresa lui Ben Barek.

Bunăoară, negrul a sesizat că aripa stângă e degajată și deschide prin surprindere — Veinante reia volé — 1—0 pentru Franța (m. 16).

Când începe ploaia, Polonia n'a tras decât un shoot la poarta lui Lieuse! Apărarea ei e disperată. Ben trage formidabil dar Krzyk blochează, dificil, însă salvează. Polonezii nu se pot reculege.

HALFIA DEFICITARA A POLONIEI

Este cel mai prost match al Poloniei, care mi-a fost dat să-l văd și nu mă așteptam. Explicație? Lipsia Martynia? Dar nu contează când în echipă era un Willimonski, un Piatek, un Wodarz.

In definitiv, nu portarul e de vină că au cedat polonezii catastrofei, dimpotrivă. Krzyk a fost cel mai bun polonez, atingând uneori imposibilul ca să evite masacrul plasei.

Just, atacul a fost exasperant de ineficace, de mediocru-austriac, a jucat fără vână, fără consemn; a încercat tot timpul să-și impună, cu încăpățânare, stilul, exact stilul cu care l-a depășit atacul francez de o rutină net superioară. Willimonski și Piatek? Nmic! Singuri Wodarz și'n parte Wostal, până a fost usor lovit, au corespuns.

Ei bine, marea greșală a jocului polonez s'a văzut plastic pe teren, în golul mare, mare cât conturul Poloniei, dintre atac și apărare.

Când atacul a încercat câteva șarje, halfia epuizată de efortul disperat al apărării permanente în care a fost rostogolită de îndrăcitele driblinguri ale lui Ben Barek, n'a putut susține ofensiva.

„IL N'EST PAS A SA PLACE, L'ANIMAL!"

In acest timp Ben Barek îl lansează insistent pe Aston, vedeta vedetelor. Dar Hâncu, ba! Hâncu e Aston, un fel de Bindea care, dacă n'are dispoziție lasă mingea să umble ca împrejurul Obeliscului, prin preajma lui. Leneș, neintuiționist, a ratat atâtea mingi că, exasperat de o șansă 100/100, un francez se scoală cu o mutră tragică și strigă:

— *„Il n'est pas à sa place, l'animal!" („Nu-i la locul lui, animalul!").*

E just, n'a fost niciodată la locul lui, totdeauna Ben Barek trebuie să-l caute cu... periscopul pe teren.

In schimb, adversarul lui direct, Wostal, se descurcă singur și trage puternic însă Lieuse bagă pumnul ca la volley ball și scoate o minge dificilă. Dar Veinante răspunde urgent și-l lansează pe Heisserer care, direct, înscrie imparabil 2—0 (m. 41).

TEHNICA DISTRIBUTIVA A JOCULUI FRANCEZ ȘI PRINCIPIUL COMPARTIMENTELOR MOBILE

Repriza II-a începe cu un Aston accelerat, dar care încă nu-și găsește locul. Atacurile în serie ale francezilor conduc firesc la un corner. Veinante bate, cu efect de biliard, direct în goal, în colțul opus (3—0).

Krzyk este stupefiat și se uită după Veinante ca după o fantomă (m. 59).

Franța cedează terenul și Polonia presează, însă atacul alb-roșu este exasperant de meticulos și ineficace. N'are trăgători fantezisti, are trăgători de lovitură liberă

(Continuare in pag. 3-a)

Un bilet de intrare la matchul Franța—Polonia

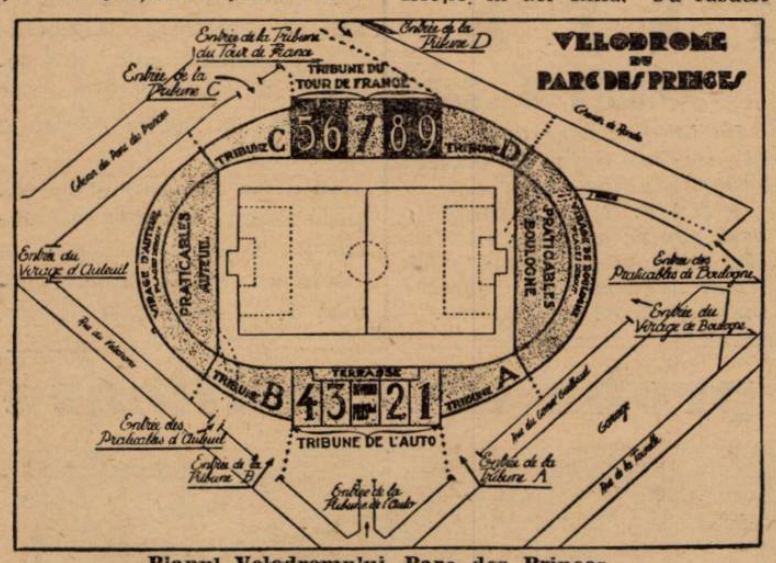

Planul Velodromului Parc des Princes

SPECTACOLE

Teatre

OPERA: Rigoletto.

TEATRUL STUDIO: O femee îndrăcită.

TEATRUL COMOEDIA: Visul unei nopți de iarnă.

TEATRUL LIBER (sub Comoedia): Zile senine.

TEATRUL REGINA MARIA: Rațiii.

LIGA CULTURALA: Othello.

ALHAMBRA: 1000 de ani pace.

TEATRUL MODERN: Miliția teritorială.

SAVOY: Tănase Istanbul.

TEATRUL „MUNCĂ ȘI VOE BUNĂ": Ignatul.

Cinematografe

ARO: Adio pentru totdeauna, jurnal Fox și O. N. C.

CARLTON: O familie trăznită, jurnal și complectare.

CAPITOL: Oameni care înfruntă moartea, jurnal Metro și O. N. C.

SCALA: Vis de tinerețe și jurnal Paramount.

SELECT: Champs-Elisées (Strada iubirii).

TRIANON: Legiunea de onoare și jurnal Paramount.

A.R.P.A.: Cine a ucis pe Gail Preston?, jurnal și completare.

FEMINA: Crima Natalliei Roguin.

REGAL: Trei camarazi și jurnal

PALAS BULEVARD: „Oameni și fiare" și completare.

BIZANTIN: A 8-a nevastă a lui Barbă Albastră și Misiunea Brigăzii 41.

ROXY: Oameni care înfruntă moartea, jurnal Metro și O. N. C.

ELYSEE: Cinci prieteni.

FORUM: Marco Polo și Desiré valetul.

CORSO: Panică în Univers, jurnal și completare.

AIDA: Fete de măritat și Atenție damnule profesor.

AMERICAN: Suflete în ceață (Le quai des brumes) și Albă ca zăpada.

ATENEUL TEI: Nunta cu peripeție și Aventurile lui Arsene Lupin.

BARCELONA: Contesa Walewska, Dansatoarea roșie și artiști.

CARMEN: A doua luă nde miere și Spaima Indienilor.

COTROCENI: Necunoscuta și Submarinul D. 1.

DIANA: Atlantis, operă completă și artiști

DICHIU: Prizonierul din Zenda, Inger și Demon și jurnal.

DACIA: 4 bărbați și un jurământ și Pépé le Moko.

DOINA: Mormântul lui Ghinghis-han și Printesa Patinajului.

EDISON: Frații Ritz în Revista Revistelor și Tovarășii de suferință.

FLORIDA: Jucătorul de șah și Manuela.

FRANKLIN: Barnabé și Aventura la Paris

IZBANDA: La răspântie și oameni fără nume.

ILEANA: Atlantis, opera complectă.

LIZEANU: 100 de băieți și o fată și Diligența însângerată.

LOLICA: Oameni în lanțuri, Polițistul invizibil învingător și Banda veselă în vacanță.

LIA: Aventurile lui Robin Hood Leopardul Suzanei și jurnal.

LUCIFER: Katia și Robin Hood.

MARCONI: Magda, Mi-a fugit mireasa, jurnal, comedie și artiști.

MARNA: Albă ca zăpada și cei 7 pitici, Dejun în doi și artiști.

MILANO: Katia și Neapole sub sărutul focului.

MODEL: Șeicul și Groază în Shandal în Lumea bună.

NISSA: Habanera și Minciuna Ninei Petrovna.

NERO: Revista revistelor și Ultimul gangster.

NONI: Suflete pe mare, Eroul din Arizona și artiști.

GLORIA: Albă ca zăpada și cei șapte pitici și Foivola d-ră Brent.

OMNIA: Marco Polo și Katia ghai.

ORFEU: Tinereția își cere dreptul și Clubul sinucigașilor.

ODEON: Rapsodia diabolică și Hoț de femei.

PARIS: Omul cu masca (Mascatul).

PACHE: Insula ocnașilor și Scandal în Lumea bună.

PAX: „Alibiul" și Nebuniile tinereții.

RAHOVA: Mascatul (operă completă).

RIALTO (fost Citty): Pépé le Moco și Orientul în flăcări.

SPLENDID: Frivola d-ra Benet și Legea nu iartă.

REX: Baroneasa și valetul ei și Evadatul No. 320.

TRIUMF: Katia și Oameni în lanțuri.

TOMIS: Vreau să mă mărit și Dragoste cu năbădăi.

UNIC: Robin Hood și Leopardul Suzanei.

VOLTA BUZEȘTI: Bătălia aurului, Paris Melody și artiști.

vistă

VOLGA: Marco Polo și Barnabé.

VENUS: Pépé le Moko și Contesa Alexandra.

FOOT-BALL

Cu Venus, Dacia Unirea și Unirea Tricolor
va juca Tricolor C.F.P.V. inainte de reluarea campionatului

Gruparea ploeșteană Tricolor C. F. P. V. se pregătește extrem de serios în vederea viitorului sezon. A fost prima care a reluat antrenamentele și tot prima care a jucat un match amical.

Conducerea grupării se străduește să alcătue un program de matchuri amicale pentru ca echipa să joace în fiecare Duminecă până la reluarea sezonului oficial.

12 FEBRUARIE: TRICOLOR C. F. P. V.—VENUS

Tricolor C. F. P. V. urma să joace la Ploești cu Venus la 12 Februarie. Conducerile ambelor cluburi au socotit însă că un asemenea match, chiar cu o săptămână înainte de campionat — când atât Venus cât și Tricolor C. F. P. V. au partide grele — este imprudent și au decis să-l avanseze cu o săptămână.

DACIA UNIREA JOACĂ LA PLOEȘTI

Pentru ziua de 5 Februarie, Tricolor C. F. P. V. și-a proectat un match amical cu Dacia Unirea din Brăila cu care speră că va face un foarte serios antrenament.

DIN NOU CU UNIREA TRICOLOR

Ploeștenii, cari au jucat Duminecа trecută cu Unirea Tricolor, sunt foarte mulțumiți de felul cum au jucat și, dat fiind că oborenii nu mai pleacă în Orient, au decis să-i invite din nou pentru 19 Februarie.

TOT LA ACEASTA DATĂ

Venus care nu vrea să rămâe mai prejos cu pregătirile, va juca probabil cu Dacia Unirea din Brăila.

Venus a început seria marilor exemple...
Sucitulescu (Unirea Tricolor) este primul jucător „străin" care se folosește de cabinetul medical al Venusului

Se știe că Venus a instalat un cabinet medical perfect utilat, pe care l-a pus și la dispoziția celorlalți jucători divizionari.

Un exemplu mare, desigur, care evidențiază mentalitatea grupării bucureștene.

SUCITULESCU, CEL DINTÂI BENEFICIAR

Cel dintâi jucător „străin", care va beneficia de această largă bunăvoință, va fi oboreanul Sucitulescu.

Se știe că oboreanul nu a jucat prea strălucit în sezonul trecut.

Cauza acestei comportări minore este aceea că Sucitulescu are nervul sciatic dela piciorul drept prins dealungul tălpii.

Aceasta face ca laba piciorului să nu aibe o mobilitate și un echilibru prea bun și diminuiază, deasemenea, puterea cu care shootează.

Sucitulescu a făcut o rugăminte domnului avocat Eladescu pentru a i se permite să facă câteva ședințe de raze ultra scurte, tratament pe care i l-a prescris un specialist.

Domnul avocat Eladescu a aprobat rugămintea oboreanului astfel că el se va prezenta Luni, după amiazi, domnului dr. Anton Ionescu pentru a începe imediat tratamentul.

Tricolor C.F.P.V.
încearcă Duminică un centru înaintaș... din Cluj

In așteptarea lui Ludl și cerând referințe asupra lui Bartunek, Tricolor C. F. P. V. încearcă un centru înaintaș, autochton. Este vorba de un tânăr jucător din Cluj despre care se spun numai lucruri bune.

El va juca Duminică în contra Macabilor, matchul cu alb-albaștrii fiind definitiv perfectat.

BEN - BAREK
(Urmare din pagina II-a)

Wostal are ocazie admirabilă trăgând cu capul milimetric în colțul de jos, opus lui Lieuse.

Apărarea franceză lucrează la om — în clește. Mattler și Vandooren sunt inatacabili. Insă Ben Barek s'a plictisit văzând cum e pisată mingea între Wodarz, Willimonski și Bourbotte, vine *(vedi, vidi, vici)* ca Cezar, le ia mingea, pleacă, o trece în adâncime lui Zatteli și mezinul echipei marchează strașnic ultimul goal (m. 71).

Restul, dansul lui Ben Barek, shoturile lui Veinante, Heisserer și Zatteli și apărarea furioasă a lui Krzyk, care scoate mingi năprasnice.

Franța a ridiculizat Polonia — prin tehnica distributivă a jocului, cuplând tehnica cea mai fină cu viteza de acțiune cea mai amețitoare, dozând efortul cu intenție și adoptând un dublu W, cu inter rătăcitor, pe PRINCIPIUL COMPARTIMENTELOR MOBILE; astfel, jocul pleca într'o clipă de pe stânga — tocmai pe aripa dreaptă, eșaloanele înlocuindu-se prin salturi, în special axul halfiei, operând prin vâslire (Burbotte înainte, Schmitt în urmă, Jordan la punctul fix — și rotație). In al doilea plan vine aportul colectiv al individualităților excepționale: Ben Barek, Veinante, Jordan, Heisserer, Mattler, Vandooren — în ordine fără reproș celorlalți afară de „Aston fără de loc" și fantezistul Lieuse care e un portar mare dar ca orice primadonă, cu capricii.

Polonezii mediocri în ansamblu, submediocri în individualități în frunte cu Nyc, half centrul, afară de Wodarz (mai periculos ca Aston), în parte Wostal și mai ales Krzyk, calm, curajos, prea curajos, cu ieșiri „à la David", dar care a salvat un goal dela Zatteli și bun la mingiile joase.

Arbitrul, d. Jordan (Elveția), a avut doar două defecte: ignorarea legii avantajului și... chelia; în rest un arbitraj sobru și un public foarte elegant — care scanda într'una: Ben-Ba-rek! Ben-Ba-rek! Ben-Ba-...

Ion Băleanu

Programul campionatului districtual va fi cunoscut mâine

D. C. Chiriceanu, secretarul general al districtului de football, lucrează intens la alcătuirea programului campionatului districtual.

Mâine după amiază programul va fi gata întocmit și după aceasta va fi adus la cunoștința grupărilor.

D. col. adj. E. Pălăngeanu în audiență la d. ministru E. Titeanu

Mâine d. col. E. Pălăngeanu, președintele Federației române de ski, însoțit de d. consilier N. Șerbănescu memcru în Biroul F. R. S., se va prezenta mâine în audiență la d. ministru E. Titeanu.

Președintele F. R. S-ului va expune programul de activitate al federației și va cere d-lui ministru al propagandei naționale sprijinul în vederea marilor concursuri internaționale de ski și a vizitei echipei Franței, cele două mari evenimente ale skiului românesc în acest an.

Matchuri de cupă și de campionat în Anglia și Scoția

CUPA ANGLIEI

Chester — Sheffield Wednesday 1:1, după prelungire.

LIGA I (campionat)

Blackpool — Sunderland 1:0.

Huddersfield — Leeds United 1:0.

Bolton Wanderers — Liverpool 2:1.

Middlesbrough — Preston 2:2.

CUPA SCOȚIEI

Babcock and Wilcox — Kings Park 3:2.

Condenbreath — Partick Thistle 2:1.

Edinburgh — Strangaer 2:1.

LIGA I (campionat)

Ayr United—Queens Park 2:0.

Celtic — Albion Rovers 4:1.

St. Johnstone — Queen of South 3:0.

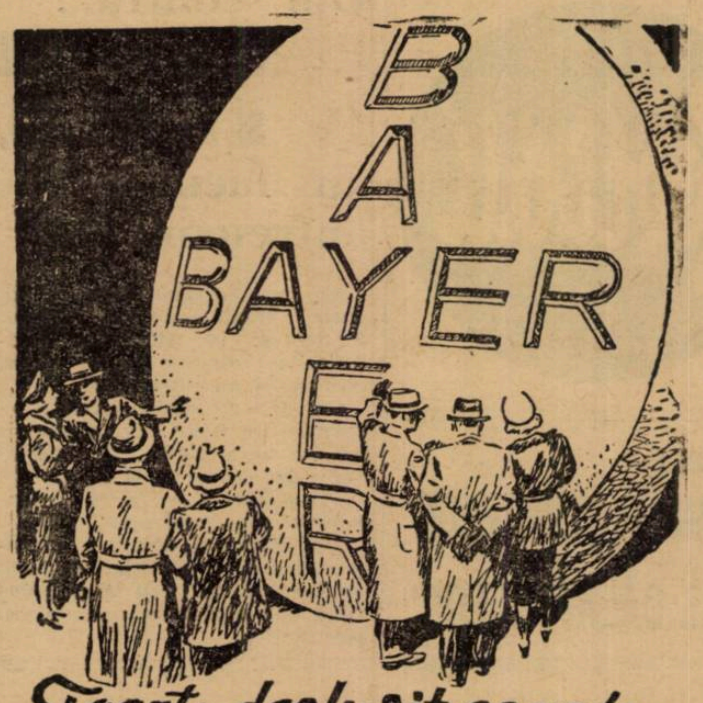

Foarte desluşit se vede

Crucea Bayer întipărită pe fiecare tabletă Aspirin. Fără acest semn nu există Aspirin.

ASPIRIN

VERITABIL NUMAI CU CRUCEA »Bayer«

Demisia d-lui Jean Petrescu
a fost primită de liga de Sud
Celelalte hotărâri ale ligii

Miercuri seara, începând dela orele 19, comisiunea de football a Ligii de Sud a ținut o importantă ședință în cursul căreia a rezolvat toate litigiile în legătură cu turul campionatului districtual.

D. Bucur Bârsu a prezidat completul: N. Urzică, dr. Minciulescu, P. Theodorescu, A. Cimbru și R. Vlăduță.

S'au luat următoarele decizii:

1. S'a dat aviz favorabil omologării terenului societății Româno-Americana (Teleajen).

2. S'a primit demisia d-lui Jean Petrescu din comisiunea de arbitri a Ligii de Sud.

3. In legătură cu neînțelegerile dintre gruparea Gloria C. F. R. și președintele districtului de football Galați, Liga de Sud își exprimă în unanimitate mulțumirile față de d. Danielescu, președintele sus numitului district, pentru felul absolut corect și reglementar în care-l conduce.

4. S'a luat act de dosarul adunării generale a districtului București ținută în ziua de 27 Noembrie 1938

5. La cererea grupării Venus (Câmpina) i se amână apelul pentru ședința viitoare.

6. S'au respins pentru neplata taxei apelurile grupărilor:

D. V. A. în legătură cu matchul de juniori cu Gloria C. F. R.

Metalosport (Galați) în legătură cu amenda de lei 1000 și despăgubirile acordate grupării Doc (Galați).

7. Se admite apelul grupării Arsenal (București) și se dispune rejucarea jocului de campionat cu Ciclop.

8. Se admite apelul grupării Isbânda și se dispune rejucarea matchului de campionat cu Orfeus.

9. Se resping apelurile grupărilor Olimpia și Socec-Lafayette în legătură cu jocurile disputate cu Monitorul Oficial și se confirmă decizia de omologare dată de districtul București.

STOP...

● *Everton* a fost angajat de d. dr. Nerz, pentru câteva jocuri în Germania.

● *Matchul* Scoția-Ungaria, care s'a jucat în Decembrie la Glasgow s'a soldat cu un deficit de aproximativ 20.000 de lei.

● *Wolverhampton* Wanderers este marele favorit al Cupei Angliei. Cotele oferite la penny-pools sunt următoarele:

Wolverhampton	*9 : 2*
Everton	*6 : 1*
Huddersfield	*8 : 1*
Chelsea și Portsmouth	*10 : 1*
Preston North End.	*100 : 8*
Blackburn Rovers	*100 : 6.*

Hotărârile comisiei districtuale din ședința de aseară

Comisiunea districtuală a ținut aseară ședință sub președenția d-lui maior Gh. Brezeanu.

S'au luat următoarele deciziuni:

Se citează pentru ședința din 30 crt. președintele și secretarul grupării S. E. T.

Jucătorul Dodescu din gruparea A. F. B. este citat pentru ședința din 30 crt., precum și delegatul grupării Olympia.

Se ridică dreptul de joc pe timp de 15 zile aplicându-se articolul 368, jucătorilor Brandabur (Juventus) și Bărbulescu (Macabi).

Se respinge ca nesusținută contestația introdusă de gruparea Socec la jocul cu S. T. B.

Football

CITIŢI
„ZIARUL ŞTIINŢELOR ŞI AL CĂLĂTORILOR“

Din contră... GICA POPESCU şi MIHAILESCU, au făcut eri antrenament!

S'a scris că Gică Popescu şi, poate, Mihăilescu dela Sportul Studenţesc vor abandona footballul din diverse motive. Care, credem că nu interesează.

Cât de verosimilă poate fi această ştire reese din faptul că cei doi universitari... s'au antrenat chiar eri pe A. C. S. A.

Şi nu arătau de fel că intenţionează să abandoneze.

Din contră, la sfârşitul antrenamentului de condiţie s'au rugat de Dobo şi nu s'au lăsat până când n'au obţinut mingea s'o mai bată puţin...

771 kilograme

cântăreşte echipa primă a Venusului

Cel mai uşor: Iordache şi cel mai greu: Gain.— Primul antrenament al leaderilor n'a fost decât un marş forţat de 7 kilometri

Soare timid.

Oscilând între alura de primăvară şi cea de iarnă, vremea s'a păstrat nehotărâtă.

Ideală totuşi pentru un antrenament de football.

Chiar dacă acest antrenament n'ar consta decât într'un monoton marş forţat de şeapte kilometri.

E vorba de antrenamentul făcut de leaderii campionatului naţional.

O ECHIPA DE 771 KILOGRAME

O peniţă de stylou se măsoară în carate. O echipă de football în kilograme.

In footballul modern, greutatea are o foarte mare importanţă.

Iată pentru ce prima acţiune a reluări activităţii a fost aceea a cântăririi jucătorilor.

Echipa Venusului cântăreşte 771 kilograme, fiecare jucător având în medie 70 de kgr.

Cel mai uşor dintre toti e Iordache, căruia „doctorul“ Ianosi i-a prescris ovomaltine.

Cel mai greu e... Gain, dar lucrul este explicabil.

Mijlocaşul centru al negrilor este şi cel mai înalt din toată echipa.

El nu s'a îngrăşat însă decât cu un kilogram, astfel că nu va trebui să facă niciun antrenament special.

Cel mai mult s'a îngrăşat Sfera: cu 3 kgr. şi pentru a le da jos va trebui să facă mai multe şedinţe de băi de lumină.

ABSENŢE... MOTIVATE

Nici antrenamentul Venusului nu a întrunit „la start“ pe toţi atelţii negri.

S'au înregistrat absenţe motivate, „semi absenţe“ şi învoiri.

A lipsit „motivat“ Demetrovici, care este la Timişoara, având concediu medical până la 1 Februarie.

David a fost prezent dar nu a făcut antrenament.

Deocamdată se ocupă cu băi de lumină. Săptămâna viitoare va începe — nu încă antrenamentul ci, şedinţele de ultra scurte.

In sfârşit, a fost „învoit“ Bărbulescu, care a avut aseară match de hockey.

ERI ŞI AZI ACELAŞ CANTEC

Aşa cum am scris la început, antrenamentul Venusului n'a fost decât un simplu marş forţat.

Fir indian, siluete „bleumarine“, într'un ocol ce pare fără sfârşit, pe maidanul din spatele tribunelor.

S'au parcurs, fără cea mai mică exagerare, seapte kilometri.

Antrenamentul „viitor“ are loc azi, pe acelaşi teren şi cu acelaşi program.

Nu-i atât de distractiv să fii vedetă de football, nu?

Ieri la cabană

Juventus s'a antrenat ... fără orientali

...Roş-albaştrii au început activitatea prin câteva hotărîri senzaţionale

Cel dintâi anternament al Juventusului s'a ţinut ieri, la cabană.

Şi a însemnat o... călcare a programului.

Intr'adevăr, fixat ca antrenament de condiţie fizică, el a fost la sfârşit un desăvârşit antrenament de mingie.

Braun n'a putut rezista rugăminţilor făcute de jucători şi a scos mingia, care a fost bătută... frenetic.

Lucrul nu poate fi surprinzător dacă se ţine seama de faptul că bieţii jucători veneau după o vacanţă de două luni.

FARA ORIENTALI...

Roş albaştrii s'au antrenat fără „orientări“. Prassler, Sadowsky şi Dragomirescu, cari au concediu până la 1 Februarie, n'au luat parte la antrenamentul de eri.

Afară de aceştia au mai lipsit Sony Niculescu şi Zăi-

BANDRABUR

nescu, care a fost reţinut la servici. Viitorul antrenament a fost fixat pentru Sâmbătă, la ora 3 după amiazi, tot pe terenul dela cabană.

Marţi, antrenamentul se va ţine pe terenul Distribuţia, de la Mogoşoaia, când se va inaugura sezonul, oficial, printr'o sfeştanie.

HOTARARI „SENZAŢIONALE“

Este interesant de remarcat că Juventus a reluat seluat sezonul prin câteva hotărâri, ce pot fi numite, pe drept cuvânt, senzaţionale; deşi poate, într'un ton minor.

Juventus va avea de azi înainte un director technic, pe domnul căpitan Herter, care va prelua toate atribuţiile avute de defuncta comisie technică şi va rezolva toate chestiunile în legătură cu echipa de campionat.

S'a acordat, deasemenea, lui Braun, mână liberă în formarea echipei.

Antrenorul Juventusului are toată încrederea conducătorilor săi şi poate dispune cum vrea de lotul de jucători, care îi stă la dispoziţie.

ŞI KORONY E ANTRENOR...

Dar a mai devenit cineva antrenor în clubul Juventus.

In locul lui Csillag care antrena echipa de juniori, a fost numit Korony.

Trebue să recunoaştem că Juventus a început sezonul foarte puţin... cotidian.

Artileria grea a UDR-ului e... ruginită

Reşiţenii au făcut Marţi 2-2 cu echipa... premilitarilor

REŞIŢA, 26 (prin telefon). — Echipa divizionară U. D. R. a reluat antrenamentul încă de săptămâna trecută căutând să facă totul pentru o comportare cât mai bună în viitorul sezon.

Astfel, Duminica trecută prima garnitură a jucat un match de antrenament împotriva rezervelor pe care le-a învins cu 8:3 (3:0).

Marţi după amiază U. D. R., cu o echipă în care a încercat câteva elemente tinere, a jucat un match cu echipa premilitarilor, cu care a terminat la egalitate după ce la pauză conducea cu 2:1,

Rezultatele reuşite până acum şi mai ales maniera în care a jucat echipa nu pot mulţumi pe antrenor.

Temperament latin sau?...

Poliţie, gaze lacrimogene, răniţi, salvare la matchul BRAZILIA-ARGENTINA

Intr'un număr trecut am scris de incidentele petrecute la matchul Brazilia-Argentina disputat la Rio de Janeiro. Se ştie, deci, că argentinienii s'au retras de pe teren în semn de protest faţă de arbitrajul părtinitor al brazilianului Monteiro, care a acordat un penalty imaginar.

Astăzi putem anunţa câteva amănunte inedite.

In momentul acordării penaltyului, cei 70.000 de spectatori au început să vocifereze, transformând stadionul într'un adevărat iad. Iar când argentinienii s'au retras, spectatorii au invadat terenul, scandalul ameninţând să ia proporţii.

A intervenit însă, poliţia, care a fost nevoită să facă uz de bombe cu gaze lacrimogene pentru a risipi mulţimea.

S'au produs busculade puternice, iar serviciul sanitar a avut mult de lucru. A trebuit să dea ajutoare urgente numeroşilor răniţi.

Aşa se joacă footballul în America de Sud...

Universul întâlneşte Duminică pe S. T. B.

Duminică dimineaţă la ora 11 arena S. T. B. va găzdui matchul de antrenament dintre echipa gazdă şi puternica formaţie Universul. Ambele echipe vor prezenta pe teren formaţiile complecte astfel că vom asista la o partidă interesantă.

Fără Tache Dumitrescu, bolnav, şi alte câteva lipsuri

Sportul Studenţesc a făcut ieri antrenament de condiţie şi cu balonul

Joi după amiază, începând de la ora 14,15, Sportul Studenţesc a făcut primul antrenament pe arena A. C. S. A.

Deşi era prevăzut numai antrenament de condiţie, Dobo, în faţa insistenţelor băeţilor, le-a dat şi o mingie cu care tinerii jucători universitari s'au „distrat“ cam 15 minute.

CINE A LUAT PARTE

Dintre cei convocaţi s'au prezentat numai: Ghenea, Bădulescu, Mitan, Constantinescu-Grecu, Andreescu, Schulder, Marinescu, Voicu, Gică Popescu şi Mihăilescu, deşi aceşti doi din urmă sunt în concediu.

UN TEREN ORIGINAL

Antrenamentul nu s'a desfăşurat, propriu zis, pe arena A. C. S. A.; ci în dosul acesteia, pe un teren viran, aproape în câmp. „Terenul' accidentat, însă, a cerut eforturi serioase din partea băeţilor şi i-a obligat să se „întindă“, astfel că din acest punct de vedere alegerea terenului a fost cum nu se poate mai fericită.

MARŞ FORŢAT

Timp de o jumătate de oră universitarii au făcut exerciţii de condiţie fizică

Au început cu un tur al „terenului“ după care au făcut marş forţat urcând şi coborând o pantă destul de severă.

Jucătorii nu au părut deloc anchilozaţi, din cauza lipsei de activitate.

GHENEA N'A UITAT NIMIC

După aceea, s'a făcut un uşor antrenament cu balonul. Ghenea, în poartă, a arătat că repaosul forţat în care a stat aproape 3 luni nu a impietat cu nimic asupra formei sale.

Din rest, s'au detaşat Gică Popescu şi Schulder, prin precizia în controlul balonului.

TACHE DUMITRESCU E SUFERIND

Masivul Tache Dumitrescu a lipsit dela antrenamentul de ieri din cauza unei uşoare gripe de care suferă. Se speră că în câteva zile să fie refăcut astfel ca să poată lua parte la viitoarele şedinţe de pregătire.

VIITORUL ANTRENAMENT

Şedinţa viitoare de antrenament va fi Duminecă tot pe arena A. C. S. A., când se va lucra cu balonul, iar săptămâna viitoare, universitarii vor susţine un match amical

Optimele de finală ale Cupei Angliei

Etapa V-a din Cupa Angliei (optimile de finală), care se va desfăşura la 11 Februarie, cuprinde următoarele întâlniri:

Birmingham-Everton

Sheffield United-Grimsby Town

Cardiff City-Preston N. E.

Portsmouth-Tottenham H.

Wolverhampton-Liverpool

Sunderland-Blackburn R.

Chelsea-Chester

Huddersfield T.-Notts County

PAGINA HIPISMULUI

MODIFICAREA REGULAMENTULUI DE TRAP
CATEVA SALUTARE INOVAŢIUNI

Am anunţat într'unul din numerile trecute al ziarului nostru că regulamentul alergărilor de trap va fi modificat. Aceasta pentru motivul că acela vechi prezenta câteva lacune.

Eri la ora şase a avut loc o primă consfătuire la birourile d-lui I. Matak din strada Franglin 14, pentru a se vedea cari ar fi modificările cari ar trebui introduse.

Consfătuirea a fost prezidată de d. I. Matak, vice preşedintele societătii hipice române.

Au luat parte d-nii: G. Ciolac, membru în comitetul societăţii hipice române, A. Colocolof, S. Delaporta, Longhinof şi E. Rieber, comisarii alergărilor şi d. Al. M. Donici, secretarul general al societăţii.

Consfătuirea a durat două ore. S'au discutat o serie de importante şi oportune modificări cari trebuesc aduse regulamentului.

Putem preciza din informaţii pe cari le deţinem din sursă care nu suferă desmințire, că este vorba de o seamă de modificări cari vor imprima trapului un aspect în concordanţă cu actualele lui necesiăţi.

Consfătuirea a rămas în continuare pentru Sâmbătă după amiază când proectul noului regulament va căpăta formă definitivă. După aceasta va fi supus spre aprobare comitetului.

Alergările de trap

Băneasa - Trap; Ziua VII-a
Duminică 29 Ianuarie
— PROGRAM DEFINITIV —

Premiul ARNULF
Condiţie (1/2) — 13.000 lei

1700 Daisy Worthy.
1720 Desiş, Elena.
1740 Cavaler, Diadia Lul, Fudul, Primăvara.
1760 Harry Boy
1780 Hollo
1800 Mohor, Geisha.

Premiul ANINA
Handicap — 15.000 lei

2100 Igor, Peter Worthy
2120 Catinca, Rugina, Bruma II, Dolly Worthy, Pacahantos.
2140 Colina, Pleava.
2160 Ieroşca II, Coconaş.

Premiul AUGIAS
Condiţie (1/5) — 15.000 lei

1700 Adda Worthy
1720 Olenca, Vuet
1740 Sonora, Lăcrămioara, Curier, Handicap.
1760 Giuditta, Voevodul Ţiganilor, Igor, Kamaa.
1780 Leona, Hercegnö, Ninon, Centaur.
1800 Kismet.
1820 Gruia, Pock.

Premiul ALFRED
Condiţie — 18.000 lei

2180 Guy Worthy
2200 Sorana, Dudu Gordon.
2220 Beţiv, Ostaş, Zenit.
2240 Tais.

Premiul AFUMAŢI
Handicap — 13.000 lei

1700 Izma, Mura II, Ostaş.
1720 Pinkerton, Bravo.
1740 Elixir, Zgomot, Mohor, Parma, Luţa.
1760 Gen. Worthy, Spic, Ghimp, Mura.
1780 Sultan II, Busuioc, Domnica, Leu, Makrele.
1800 Aventurier, Jelles II, Tufănica, Bunel .
1820 King Worthy.
2140 Jarvis, Coconaş.
2160 Primrose, Pai, Kundry, Anny Worthy, Ducesa, Blondella.
2180 Champion, Margaret T., Havana, Ben Hur, Kanada, Hannibal II.
2200 Roland D.

Premiul ANIEŞ
Performanţă — 13.000 lei

1700 Sorana
1720 Mura II, Tava, Zvon, Zenit
1740 Vuet, General Worthy, Pinkerton, Sultana, Durdulia, Sultan II, Busuioc.
1760 Eftin, Legionar, Lăcrămioara, King Worthy, Champion junior.
1780 Kamaa
1800 Hercegnö.

Premiul ARGENTINA
Handicap — 11.500 lei

2100 Daisy Worthy, Kirasa, Comoara, Flăcău.
2120 Desiş, Crăiasa.
2140 Luna
2160 Dor de Ducă, Elena, Pan Worthy.

Importaţiunile Jockey Clubului şi crescătoria naţională

In câteva din numerele trecute ale ziarului nostru ne-am ocupat de herghelia Târgşor şi marele ei aport la promovarea crescătoriei indigene. Am arătat condiţiunile extrem de avantajoase în cari se poate creşte la utilata şi moderna crescătorie a Jockey Clubului.

In numărul de faţă ne vom ocupa tot de crescătoria naţională în legătură însă cu un alt capitol: importaţiunile.

Când vorbim de importaţiuni ne referim aproape în exclusivă măsură de acelea ale forului conducător. Recunoastem dela început că pasiunea unor proprietari a îmbogăţit turful nostru cu elemente de ridicată valoare. Cazul cel mai recent, Szantas.

Importaţiunile făcute însă de Jockey Club, prezintă o deosebită importanţă, deoarece sunt numeroase şi valoroase.

Pentru a subliinia valoarea acestor importaţiuni, vom recurge la exemple pe deplin edificatoare. Este cunoscută clasa ridicată a unor iepe ca Mitsouko III, Cornita, Povestea, Glorietta. etc. Dintre armăsari Brancas, pentru a nu pomeni decât de cel mai bun, a arătat o remarcabilă valoare ca alergător.

Anul trecut deasemeni au fost aduse elemente selecte, printre cari se află şi Persane, soră cu învingătorul din importanta probă engleză Cezarewitch handicap.

Asupra aportului unor asemenea elemente pe turf este inutil să mai insistăm. Depăşeşte dealtfel şi cadrul subiectului. Nu ne putem însă opri fără să precizăm că au infuzat curselor de galop o doză de interes neapărat necesară şi că au sporit considerabil interesul probelor clasice. Care va fi concursul acestor cai la crescătorie, desigur că nu este greu de bănuit.

Elemente de valoarea celora aduse de Jockey Club mai mult decât sigur că şi la herghelie vor da admirabile rezultate. Au tot ce le trebue pentru aceasta. Crescătoria naţională deci prin importaţiunile făcute a câştigat enorm şi desigur că valoarea producţiei va fi sporită.

Importaţiunile Jockey Clubului corespund la trap cu importul american.

S'au publicat distanţele in premiul Marcenco

După cum se ştie, în Martie la Băneasa-Trap începe seria importantelor curse de trap. Printre acestea figurează şi handicapul Marcenco, alergare deschisă vârstnicilor pe 2100 de metri.

Eri la secretariatul societăţei hipice s'au publicat distanţele acestui clasic handicap. Au fost handicapate toate vedetele turfului nostru.

Handicapul este interesant deoarece stabileşte o erarhie oficială în rândurile trăpaşilor noştri.

Mai jos dăm distanţele şi condiţiunile cursei.

Iată-le:

PREMIUL I. MARCENCO
Handicap limitat optional.
Distanţa 2100 metri

Pentru cai de 4 ani şi mai sus, cu record 1'28 şi mai iute, sau cari au câştigat o sumă de cel puţin 100.000 lei dela 1 Ianuarie 1938. Distanţa maximă, 2200 m. Câştigătorii după publicarea handicapului nu vor fi penalizaţi.

Publicarea distanţelor la 25 Ianuarie. Prima intrare cu lei 60 la 10 Februarie; a doua, cu lei 100 numai pentru caii angajaţi la prima înscriere la 1 Martie.

PREMIUL I. MARCENCO
Handicap optional
Distanţa 2100—2200 metri

2080 **Iubita, Vântişor, Fama, Venezia, Centaur, Ducesa, Ninon, Wodka, Luntraş.**
2100 **Szelvesz, Ben Hur, Fliyng, Cupidon, Edith, Amsel, Brebenea, Rosalinde, Petruş, Jarvis, Ideal, Ghid, Winsome Josedale, Pandur, Primerose, Dorka.**
2120 **Nation, Stuf, Rai, Ezer jo, Lucifer II, Katy Caid, Sam Worthy, Vivat, Blondella, Naplopo, Theodora, Jeannine Worthy, Viitor, Anny Worthy, Kundry, Naverno, Farao, Pai, Oszlany, Uţa, Valenţio, Gruia.**
2140 **Pock, Havana, Belşug, Jade, Kanada, Little Orphan, Margaret T.**
2160 **Voraus, Antrag, Champion, Trixie.**
2180 **Opanka, Joppa Honover, Hanibal II.**
2200 **Gondolat II, Amilkar, Haron, Roland D.**

Azi Oştean va alerga la Cannes

Se ştie că Oştean se află în Franţa şi că a fost dresat pe obstacole. Câştigătorul Derbyului român va disputa azi la Cannes în premiul Vallergues, alergare de obstacole pe 3000 metri dotată cu 14.500 franci.

Cursa este rezervată cailor de patru ani.

Oştean este concurentul cel mai penalizat. Dă până la 3½ kilograme adversarilor săi.

Sunt angajaţi 31 de concurenţi. R. Pastré antrenorul lui Oştean vede o bună şansă pensionarului său în această cursă.

D. Radu Polizu Micşunești, care se află în Franţa, va asista la alergarea lui Oştean.

Dacă va câştiga, Oştean va disputa Marele Premiu al Oraşului Cannes.

INFORMAŢII

• ESTE probabilă importarea unui trăpaş de mare valoare din Franţa. Acest trăpaş a fugit în premiul Americei, clasându-se al şaselea. Este vorba de Harper Hanover.

• GIOVINEZZA şi GANGSTER vor sosi în antrenament la Podoleacov.

Strengar şi Dacia au fost expediaţi la herghelia Ruşetu.

• BISTRIŢA, care este plină cu Hanibal II, a fost înscrisă la monta lui Decision.

• MAGURA a fost lăsată la odihnă.

• LA A. PODOLEACOV au sosit în antrenament următoarele trăpaşe aparţinând d-lui I. Tulceanov:

Facla, iapă de patru ani din Fidelity şi Miss Willy.

Razina, iapă de trei ani din Texas şi Rosalina.

• ZANOVA, iapă de trei ani, din Texas şi Zaza.

• INEL nu va alerga în proba publică câtva timp.

• AMINTIM celor interesaţi că până la 1 Februarie se poate face a doua înscriere în Derby-ul de trap din acest an.

Miss Dorothy Paget,
o figură reprezentativă a turfului englez, a realizat la Newbury o triplă victorie

Miss Dorothy Paget, activa proprietară şi crescătoare engleză, şi-a văzut Vinerea trecută la Newbury, culorile sale de trei ori victorioase.

Acest tur de forţă, realizat de Mise Paget, vine să încununeze cu succes, sacrificiile pe care le face pentru hipismul englez. Intr'adevăr, ea posedă importante grajduri atât în Anglia, cât şi în Irlanda. Numărul cailor pe care îi are în prezent întrece numărul de o sută.

Vedeta culorilor Miss-ei Paget, este Gold Miller, câştigătorul Grand Nationalului din 1934.

O sursă importantă de câştig pe care cunoscuta proprietară engleză o speculează la maximum, este susţinerea la pariu a cailor pe care ea îi are înscrişi în cursele respective.

Işi poate deci, oricine închipui cât a câştigat Miss Paget Vinerea trecută la Newbury, dacă pe lângă premiile achiziţionate cu câştigătorii săi, a mai încasat şi o sumă respectabilă la pariuri.

Băneasa Trap; Ziua VIII-a,
Joi 2 Februarie 1939
—I N S C R I E R I—

Premiul ABISINIA
Handicap — 11.500 lei

1680 Luna
1700 Pan Worthy
1720 Furor, Cavaler, Fudul, Guy Worthy
1740 Lancia, Diadia Lul, Dudu Gordon
1760 Mura II, Beţiv, Primăvara, Arvuna, Va-ta, Ostaş, Zenit
1780 Bravo, Tais
1800 Credinţa, Mohor, Vrăjitor
1820 Hollo, Puica, Geisha

Premiul AMZACEA
Handicap — 13.000 lei

2060 Izma
2080 Pinkerton, Parma
2100 Elixir, Zgomot, Luţa
2120 General Worthy, Spic
2140 Sultan II, Tava, Leu, Jeles II
2160 Olenca, Aventurier, Tufănica, Handicap, Brad, Bunel
2180 Igor, Peter Worthy, Pikaver
2200 Rugina, Bruma II, Dolly Worthy, Pacahantos, Dorna
2220 Benito H. P.
2240 Coconaş

Premiul ALBA IULIA
Handicap — 18.000 lei

1700 Catinca, Voevodul Ţiganilor
1720 Giuditta, Wodka, Cupidon, Venezia, Torent, Luntraş, Guardian Girl, Colina, Fama, Pleava, Ninon, Szelvesz
1740 Theodora, Viitor, Ideal, Hercegnö, Oszlány, Brebenea, Edith, Nation, Amsel, Peceora, Naplopo, Talaz, Rosalinde, Kismet
1760 Jeannine Worthy, Pai, Uţa, Kundry, Anny Worthy Farao
1800 Jade, Margaret T., Antrag, Voraus
1820 Citronat Gordon

Premiul ANDALUZIA
Condiţie (1/2) — 13.000 lei

2100 Fudul, Sorana, Crăiasa
2120 Dâmb
2140 Dudu Gordon, Guy Worthy, Va-ta
2160 Adda Worthy, Pan Worthy, Hollo, Vrăjitor, Ostaş, Peter Gordon, Tais
2180 Parma, Ghimp
2240 Vuet, Handicap, Brad
2260 Pinkerton, Busuioc, Tufănica, Mura, Dorka
2280 Legionar, Lăcrămioara, Makrele, Bunel
2300 Durdulia, Eftin
2320 Igor
2340 Pacahantos, Kamaa

Premiul ADRIA
Condiţie — 15.000 lei

1680 Aluniş, Bravo, Mohor
1700 Vântişor, Tava, Adda Worthy, Parma
1720 Olenca, Izma, Sultana, Benito H. P., Busuioc, Igor, Dolly Worthy, Legionar, Lăcrămioara, Domnica, Jeles II, Pikaver,
1740 Catinca, Wodka, Sonora, Voevodul Ţiganilor, Luntraş, Eftin, Pacahantos, Peceora, Jarvis, Peter Worthy, Leu, Kamaa, Makrele. Spic, Handicap, Mura, Dorka
1760 Cupidon, Ideal, Torent, Hercegnö, Guardian Girl, Bruma II, Anny Worthy, Pleava, Ninon, Centaur, Kismet
1780 Viitor, Sam Worthy, Uţa, Edith, Amsel, Naverno, Viziru

Premiul ALGESIRAS
Condiţie — 15.000 lei

2140 Leona
2160 Pai, Jeannine Worthy, Leu
2180 Luntraş, Guardian Girl, Eftin, Fama, Jarvis, Lăcrămioara, Szelvesz, Coconaş, Dorka
2200 Antrag, Kundry, Pleava, Rosalinde
2220 Cupidon, Pai, Sam Worthy, Nation, Lucifer II, Ducesa, Naverno, Viziru
2240 Naplopo
2260 Margaret T., Kanada
2280 Havana, Valenţio
2300 Gruia

Premiul ARAGON
Record — 15.000 lei

1700 Sonora, Duda, Legionar, Lăcrămioara, King Worthy
1720 Torent, Guardian Girl, Bruma II, Colina, Brebenea, Peceora, Jarvis, Pleava, Ninon, Ducesa, Peter Worthy, Kamaa, Sorvaneţ
1740 Catinca, Wodka, Cupidon, Voevodul Ţiganilor, Ideal, Luntraş, Hercegnö, Edith, Talaz
1760 Jeannine Worthy, Pai, Sam Worthy, Amsel, Anny Worthy, Naverno, Rosalinde, Viziru
1780 Margaret T., Onzlany, Kanada
1800 Antrag, Voraus

SPORTURI DE IARNA

Câte echipage ne vor reprezenta

la campionatele mondiale din Italia și Elveția

Concursurile din țară

F. R. B. T. trimite spre publicare următorul comunicat:

Pentru campionatele mondiale de bob, 2 persoane, dela St. Moritz, federația a hotărât să trimeată cât mai multe echipe, având în vedere că în acest domeniu, România a excelat întotdeauna.

Intr'adevăr, pe lângă ing. Frim și maior Petrovici, F. R. B. T. a autorizat și deplasarea lui Mihail și Budișteanu. Cum în campionate nu pot intra decât două echipe reprezentative, se va vedea la antrenamente care vor fi cele mai bune. Această delicată sarcină de a hotări care sunt cele mai bune echipe, va reveni d-lui lt.-col. Mihail ca cel mai în vârstă și d-lui T. Rădulescu, secretar general al Federației.. Credem mai ales în spiritul de solidaritate al conducătorilor de bob, care vor uita cu siguranță acolo, ambițiile personale și vor înțelege că în joc, este numai interesul țării.

Sunt toate șansele ca deplasarea să se facă din timp, de 3 echipe, rămânând dubioasă numai plecarea maiorului Petrovici, care este mai strâns legat de serviciu.

Dacă echipa aviației, condusă de cpt. Petrovici, ar fi fost mai vigilentă, ar fi putut să participe la Cortina d'Ampezo, la bobul de 4, măcar tot cu atâtea șanse ca Mihail, având în vedere marea dragoste pentru sporturi a d-lui ministru al aerului.

In ceeace privește concursurile din țară, federația nu a pierdut speranța să le facă, având tot interesul ca încercările echipelor noastre în străinătate să facă un antrenament solid și o verificare a echipelor ce au rămas în țară, nefiind exclus ca la Olimpiada din anul viitor, surpriza să fie făcută de o echipă din țară, fiind știut că sunt aproape 6 echipe de bună calitate, care trebue să se antreneze și să-și dispute numeroasele trofee din acest an.

Problema grea a ținerii concursurilor în acest an la Sinaia, este pârtia. Vremea caldă din luna Ianuarie a topit nu numai zăpada, ci și viragele care au fost făcute toate din ghiață. Refacerea acestor viraje necesită o cheltuială de aproxim. 50.000 lei, sumă pe care Federația nu o are. Credem însă, dacă iarna va reveni, că acest efort va fi făcut de Cazinoul Sinaia, care nu a făcut până în prezent nici un sacrificiu și care este obligat a sprijini Federația.

Dealtfel, această sumă nu ar fi decât un mic avans din ceeace așteptăm din partea Cazinoului Sinaia și fără de care nu vom mai putea ține concursuri în acest an.

Se înțelege ușor pierderile prin neținerea acestor concursuri, atât din punctul de vedere al antrenamentului echipelor, cât și pentru manifestările sportive dela Sinaia.

Duminică și Luni

cei mai buni skieuri români vor disputa titlul de campion național

Din crestele Bucegilor și până în poienile Sinaiei, iată traseul cursei de coborîre. Număr record de înscrieri

In ciuda timpului care ne face să uităm că suntem în plină iarnă, skieurii români sunt în plină activitate, iar campionatele naționale de coborâre și slalom, cari urmează să se desfășoare Duminică și Luni, pe piscurile Bucegilor, constituesc evenimentul zilei.

PREGĂTIR IINTENSE

Organizarea marei competițiuni este pusă aproape la punct și a trebuit risipită multă energie pentru a se ajunge la realizarea celor două campionate care vor însemna. credem, un frumos succes pentru skiul românesc.

Pregătirile technice au început prin recunoașterea pârtiei de coborâre care s'a făcut Miercuri de către o comisie care plecând din vârful Furnicei, a parcurs valea Carp și s'a oprit sub Hotelul dela cota 1400 m.

Acest traseu va pune la grea încercare pe coborâtorii noștri, fiind fără îndoială cel mai greu din câte s'au realizat până acum.

Mâine dimineată acest traseu va fi marcat ca pentru concurs. conform regulamentului, concurentii urmând a-l putea recunoaște înainte de concurs.

TOȚI AȘII SKIULUI ROMÂNESC ȘI-AU ANUNȚAT PARTICIPAREA

Cele două probe de technică alpină vor strânge la start elita skiului românesc .Printre concurenții de valoare și care s'au consacrat vom remarca numele lui Zacharias, campion național, Kovacsy, Toma Boerescu, Binder, câștigătorul cupei Bucegilor, Covaci I, și Ciocoiu, fără să mai menționăm, bine înțeles, pleiada de tineri skieuri pentru care naționalele vor fi un prilej de afirmare.

AMANUNTE DE ORGANIZARE

Pentru normala desfășurare a celor două competițiuni s'au luat o serie de măsuri.

De comun acord cu conducerea casei de adăpost S. K. V. dela Vârful cu Dor, s'a rezervat întreaga cabană pentru concurenți și oficiali ; turiștii și persoanele cari doresc să asiste la campionate, au posbilitatea să doarmă în Sinaia și să urce în dimineața concursului spre cota 1400, unde va fi sosirea.

Cei care nu vor să doarmă în Sinaia pot să se îndrepte spre cabana Gărzii Palatului, sau Schiel.

In orice caz în cabana dela Vârful cu Dor nu vor putea să locuiască persoane care nu concurează, fiind insuficientă chiar pentru concurenți.

Apelul concurenților se va face la ora 8,30, când se vor împărți și numerele.

RECORD DE INSCRIERI

La campionatele naționale din acest an se va înregistra un record de inscrieri. Cifra totală de concurenți înscriși este de 96, repartizați astfel: 16 concurenți în categoria seniori A, 37 concurenți în categoria seniori clasa II, circa 34 concurenți în categoria juniori și 9 concurente la proba de doamne.

TRAGEREA LA SORȚI

Conform dispozițiunilor luate de F. R. S., ieri seara s'a procedat la tragerea la sorți a numerelor concurenților.

In numărul de mâine vom publica lista concurenților și juriul technic al campionatelor.

IMPĂRȚIREA PREMIILOR

Luni, 30 Ianuarie, ora 17, se va face în Sinaia, împărțirea premiilor, într'un cadru adequat importanței acestui campionat.

Sp. Studențesc

joacă astă-seară cu Gloria

Sportul Studențesc și Gloria se întâlnesc din nou în cadrul campionatului regional.

Cei cari au asistat la prima întâlnire își pot închipui ce luptă va furniza matchul de astăseară.

Intr'adevăr, soarta Gloriei pare pecetluită. Dacă nu va reuși nici acum să ciupească măcar un punct va fi iremediabil ultima în clasament și ca atare va fi retrogradată.

Sp. Studențesc, pe de altă parte, candidează la locul 2, ori echipa universitară nu poate emite asemenea pretențiuni, în cazul când ea ar capota tocmai în fața ultimei clasate.

D-nii Sandi Botez și Victor Tănase vor conduce următoarele formații:

SP. STUDENȚESC: Iliescu—Costescu, Căpitănescu—Grecescu, Cosman, Brezeanu—Roșu, Smerecinski, Parteniu.

GLORIA: Marinescu—Bolintineanu, Munteanu—Bucșa, Berești eanu, Binderer—Păcuraru, Lupu, Bălănescu (Predescu).

Matchul începe la ora 21.30.

Primăria Sinaia

ajută federația română de ski

Prin bunăvoința d-lui av. Cezar Popescu, primarul orașului Sinaia, s'a acordat federației române de ski o subvenție de 3000 lei și o cupă în vederea campionatelor naționale de ski care se vor desfășura Duminică și Luni.

- BOX -

Constantin Cionoiu

campionul României și-a luxat mâna

Const. Cionoiu, campionul României la categoria semi-mijlocie, care urma să întâlnească în cadrul galei dela 4 Februarie — pe excelentul Benjamin Adania, și-a luxat mâna stângă, ieri, în timp ce făcea antrenament la mânuși.

El ne-a spus că numai după ce va cunoaște avizul medicului — în urma unei radiografii — se va putea pronunța dacă mai poate sau nu să boxeze în gala dela 4 Februarie.

In caz că va fi indisponibil, adversarul lui Benjamin Adania va fi — după toate probabilitățile — Vasile Stoian, care deține o recentă victorie asupra lui.

Breack... stop... out...

In cursul unei reuniuni desfășurată la Rouen, Lebalanger a învins la puncte pe Biby Burah.

Campionatul interregional de box

Muntenia - Dunărea de jos

Duminică se va disputa în capitală întâlnirea între regionala de box amator: Muntenia —Dunărea de jos.

Sunt programate următoarele întâlniri:

I. Chiriac (B) — I. Aurelian (G).

N. Rădan (B). — N. Panaitescu (G).

I. Popa (B)—N. Băncilă (G).

I. Stoianovici (B) — Constantin David (G).

N. Roșca (B) — Gr. Jelesneac (G).

D. Luca (B) — Vasile Boantă (G).

Georgescu Gh. I (B) — A. Meschi (G).

Georgescu Gh. II (B) — Droc Vladimir (G).

VOLLEY BASKET-BALL

Astă seară începe turul II

din cupa „Grozăvescu"

Pe program figurează trei întâlniri echilibrate

Sala „Inainte" adăpostește, astă seară, primele jocuri din cel de-al doilea tur al cupei de basketball „Grozăvescu".

După cum se știe, primul tur a fost caracterizat prin întâlniri interesante dintre cari unele s'au terminat cu veritabile surprize. Astfel, din cele 20 echipe înscrise în competiție, au rămas numai zece și anume: *Sp. Studențesc I. E. F. A., O. C. B., A. C. T., V. S. C., Caraiman, A. S. A., Vif. Dacia, Sp. Studențesc II* și *C. F. R.*

Jocurile de astăseară vor începe la ora 21 și vor da naștere la lupte strânse, echipele fiind de forțe apropiate

E F A — V. S. C.

„Premiera" va fi furnizată de întâlnirea dintre E.F.A. și revelația cupei „Grozăvescu". Intr'adevăr, V.S.C. a reușit Duminica trecută să elimine din competiție Telefon Club, care, se știe, beneficiază de o formație puternică.

In atari condițiuni, prima șansă o are echipa din hala Traian, care va face tot ce-i va sta în putință spre a termina victorioasă. E.F.A., îi va opune însă cu siguranță o dârză rezistență.

Va arbitra d. C. Riegler.

SP. STUDENȚESC — O. C. B.

La ora 22, universitarii se vor întâlni cu O.C.B. In ajunul turneului pe care-l întreprinde în Letonia, partida de astă seară va constitui un execelent prilej de verificare a posibilităților echipei.

Se știe că O.C.B. este formația cea mai tehnică din Capitală, astfel că universitarii vor avea de furcă astă seară.

In mod normal însă, victoria nu le poate scăpa.

Conducerea partidei a fost încredințată d-lui A. Udenio

CARAIMAN — ARHITECTURA

Ultima partidă a serii se va desfășura la ora 21, între Caraiman și Arhitectura. Intâlnirea va fi disputată, întrucât fiecare va căuta să se califice pentru turul următor.

Cum A.S.A. a dovedit că deține o formă bună, își va asigura participarea în cel de al treilea tur. Arbitrează d. S. Gruenstein.

SCRIMĂ

Cpt. Raiciu

a câștigat concursul de scrimă de aseară

In sala Cercului bucureștean s'a tinut aseară al treilea concurs de antrenament de spadă pentru Cupa Dinu Cesianu.

Acest concurs s'a bucurat de participarea numai a cinci escrimeuri : d. cpt. D. Raicu (Cercul Bucureștean), prof. A. Bazilescu (Cercul Bucurestean), ing. Gr. Neculcea (Cercul Bucureștean), C. Athanasiu (Metropola) și E. Havalet (Metropola).

Asalturile susținute la acest al treilea concurs au dat de lucru juriului, care a stabilit următorul clasament :

1. Cpt. D. Raiciu 10 puncte; 4 victorii 6 tușe.
2. Prof. A. Bazilescu, 8 puncte; 2 victorii 7 tușe.
3. Ing. Gr. Neculcea, 6 puncte; 2 victorii 8 tușe.
4. E. Havalet 5 puncte; 1 victorie 10 tușe.
5. C. Athanasiu, 4 puncte; 0 victorii 12 tușe.

Clasamentul general după al treilea concurs de spadă are următoarea înfățișare :

1. Prof. A. Bazilescu, 22 p-te.
2. Cpt. D. Raiciu, 20 puncte.
3. Ing. Gr. Neculcea, 20 p.
4. C. Athanasiu, 15 puncte.
5. P. Havaleț, 10 puncte.
6. E. Havaleț, 8 puncte
7. Niculescu Duvăz. 4 puncte
8. S. Kalinowsky, 4 puncte.
9. Slt. M. Popescu, 3 puncte.
10. Peter Foerster, 2 puncte.
11. N. Bauberger, 0 puncte.

Dr. Titu Manicatide cel mai bine clasat dintre concurenţii români în „Rallye-ul Monte Carlo“

Excelentul automobilist figurează la locul 27 în clasamentul general şi în cel de al patrulea în categorie. Grăjdănescu s'a clasat al 90-lea şi Vicol-Cristea al 97-lea

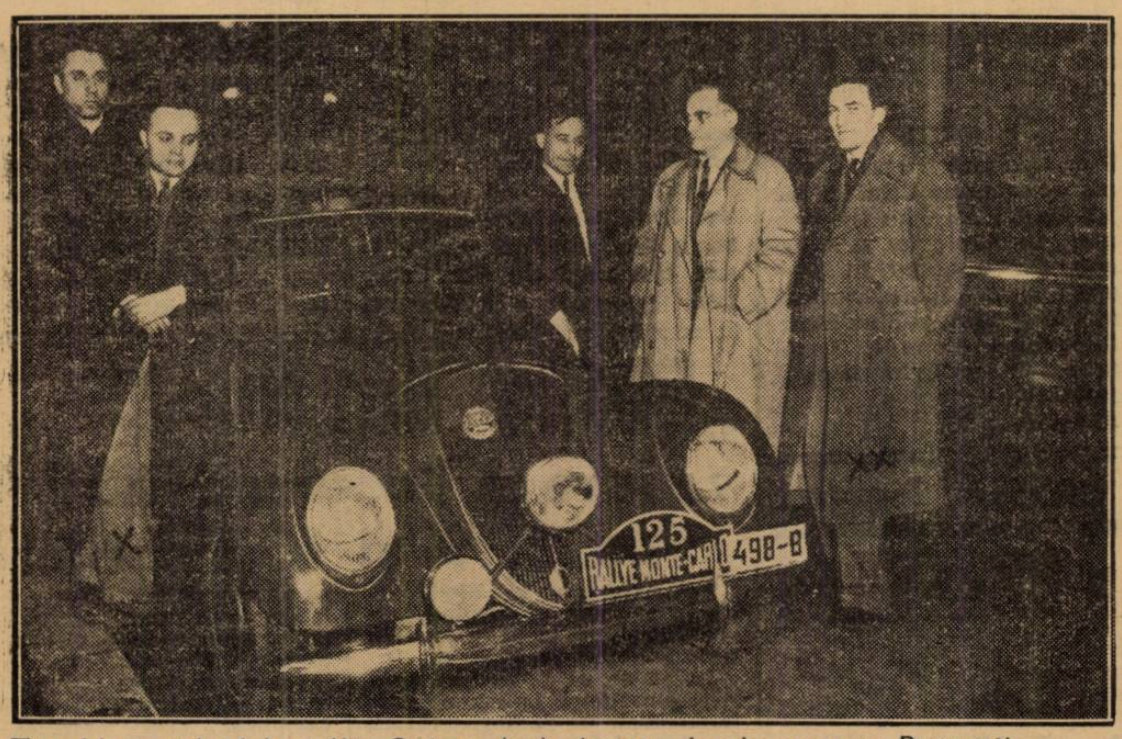

Titu Manicatide (x) şi Ilie Ciolacu (xx), înainte de plecarea din Bucureşti

Ziarele franceze sosite eri în Capitală ne-au adus amănunte complete asupra importantei competiţiuni turistice în automobil, terminată zilele trecute pe malurile însorite ale Mediteranei.

Încă o ediţie a „Rallye-ului Monte Carlo“ a fost trecută în istorie corespunzând unui nou triumf al industriei franceze şi marcând pentru noi un eşec datorit exclusiv ghinionului care a urmărit pe cei mai de nădejde reprezentanţi ai noştri: Petre Cristea şi Dimitrie Vicol.

O CONSOLARE

Unica consolare a noastră stă în splendida performanţă realizată de dr. Titu Manicatide, la volanul unei mici cilindrate. Revelaţia anului trecut a făcut, încă odată, dovada excepţionalei lui clase, isbutind să salveze onoarea alergătorilor noştri printr'o clasificare demnă de un automobilist cu reputaţie.

Intr'adevăr, deşi a luat plecarea handicapat de cilindraţia maşinei şi de faptul că s'a prezentat la start în Bucureşti, al cărui punctaj iniţial era inferior celui oferit participanţilor porniţi din Atena, dr. Titu Manicatide a isbutit să ocupe locul al 27-lea în clasamentul general şi pe cel de al patrulea în clasamentul categoriei din care face parte trăsura ce pilota.

Şi, de notat, în categorie, Titu Manicatide nu a cedat decât unor adversari cu reputaţie bine stabilită şi, mai ales, foarte bine înzestraţi, din punctul de vedere al materialului întrebuinţat.

Astfel prezentându-se situaţia, ajungem la concluzia că Titu Manicatide s'a prezentat în real progres faţă de anul trecut, când concurând în aceiaşi categorie, nu a ocupat decât locul al şaptelea. Saltul este apreciabil, cu atât mai mult cu cât anul trecut el nu aa întâlnit o concurenţă atât de selectă.

Cu calităţile pe cari le-a arătat în cursele disputate anul trecut şi cu performanţa reuşită la acest început de sezon, dr. Titu Manicatide îşi înscrie definitiv numele în rândul piloţilor noştri de frunte.

Ing. Jean Calcianu şi Petre Cristea au în el un demn urmaş. In ce priveşte activitatea viitoare a acestui pilot de mare clasă internaţională, vom spune că am dori să-l vedem concurând la bordul unei trăsuri mai puternice spre a nu fi obligat să suporte totdeauna, handicapuri severe.

CLASAMENTUL CELORLALŢI CONCURENŢI ROMANI

Concurentul român Th. D. Grăjdănescu, plecat din Umea, nu a isbutit să se claseze decât printre ultimii şi aceasta din cauza slabelor performanţe reuşite în probele de clasificare. A ocupat locul al 90-lea, lăsând în urmă numai zece adversari.

In fine, echipajul Dimitrie Vicol-Petre Cristea, care justifica chiar pretenţii de victorie, a trebuit, din cauza panei, asupra căreia noi am insistat eri, să se resemneze cu locul 97 al clasamentului general.

REZULTATE TECHNICE CLASAMENTUL GENERAL

1. ex aequo, **Jean Trevoux-M. Lesurque (Hotchkiss) şi Joseph Paul-M. Contet (Delahaye), 843,20 puncte.**
3. E. Mutsaerts-A. Kouwenberg (Ford), 833,20 p.
4. V. Jouillié-Duclos-P. Levegh (Matford), 832,60 p.
5. G. Bakker-Schut-J. Nortier (Ford), 831,40 p.
6. Van der Hoeck-K. Ton (Ford), 830,60 p.
7. Gatsonidès - Barendregt (Ford), 830,20 p.
8. D-na Simon-d-na Largeot (Hotchkiss), 827,40 p.
9. J. W. Whalley (Ford), 825,80 p.
10. ex aequo, **J. Harrop (SS Jaguar) şi Ch. Lahaye-R. Quatresous (Renault), 825,60 p.**
12. Waleran (Humber), 823,20 p.
13. Gordini-Scaron (Simca-huit), 819 p.
14. Garrad (Humber), 814,40 p.
15. Scott (Ford), 812,40 p.
16. Graham (Humber), 809,80 p.
17. Bellen - Pronaszko (Ford), 809,40 p.
18. D-ra Lamberjack-d-na Siko (Matford), 807,40 p.
19. Macher - Bruckhoff (Ford), 807,15 p.
20. Carmicaele-Anstrucher (S.S. Jaguar), 806,40 p.
21. Quinlin - Horvilleur (Matford), 804,40 p.
22. Davis (Daimler), 803,80 p.
23. Delmarco (Lancia), 801 p.
24. Bjorkman - Hermansen (Lancia), 798,20 p.
25. ex aequo, **D-ra Lace (Talbot Darracq) şi d-ra von Denburch (Ford), 795,60 p.**
27. MANICATIDE - CIOLAC (Fiat), 794,90 p.
28. Lubienski - Mazurek (Chevrolet), 793,70 p.
29. Baumgarten - R. Sommer (Stoever), 793,40 p.
30. Boddaert-Baar (Cadillac), 792,80 p.

. . . . . .

90. Grăjdănescu (Nash), 688,95 p.
97. Vicol - Cristea (Ford), 619,95 p.

CLASAMENTUL CATEGORIEI 1.500 CMC.

1. Gordini-Scaron (Simca-Huit).
2. Delmarco (Lancia).
3. Bjorkman - Hermansen (Lancia).
4. Manicatide - Ciolacu (Fiat).
5. Marck-Pajowski (Opel).
6. Von Festetics-Wilhelm (Lancia).
7. Barner (Vauxhall).
8. D-şoara de Bourbon-P. Chaussonière (Simca).
9. De Michèle - Amodeo (Fiat).
10. D-na Vaughan (Standard), etc.

CATEGORIA 750 CMC.

1. Cornelius-Buyze (D. K. W.).
2. D-na Greta Molander-Barth (D.K.W.).
3. Muller (D.K. W.).
4. Kovak-Komlossi (D. K. W.).
5. Angelvin (Simca).
6. Debille-Breillet (Simca).
7. Lapchin-Boudot (Simca).
8. Vitvar-Musil (Jawa).
9. Van Heemstra-van Ameringen (Fiat).
10. Real-Armengaud (Simca).
11. Vernet-Cayeux (Simca).
12. Decker (D.K.W.).
13. Bockh-Dory (D.K.W.).
14. Billon-Le Straat (Simca).
15. Klink-Sthothe (D. K. W.).

CUPA DOAMNELOR

1. D-na Simon-d-na Largeot (Hotchkiss).
2. D-ra Lamberjack - d-na Siko (Matford).
3. D-ra von Denbarth (Ford).
4. D-ra von Strien von Hasselt (Ford).
5. D-na Vaughan (Standard).
6. D-ra Wildy (Lea-Francis).
7. D-ra Greta Molander (D. K. W.).
8. D-ra Rowan-Hamilton (Talbot).
9. D-na Rouault-d-na Barjarry (Maford).
10. D-na Amy Johson-d-na Mac Evoy (Ford).

CURSA DE COASTA

Cursa de coastă, corespunzând celei de a treia probă de clasificare s'a disputat la Eze, pe distanţă de 1 km. cu plecare din loc şi sosirea lansată.

S'au obţinut următoarele rezultate :

1. ex aequo : **Trévoux-Lesurque (Hotchkiss) şi Paul-Contet (Delahaye), 1 m. 12 s. 3/5.**
3. VICOL (Ford), 1 m. 14 s. 4/5; 4. Mutsaerts-Kouwenberg (Ford), 1. m. 15 s. 2/5 ; 5. Van der Hoek-Ton (Ford), 1 m. 15 s. 4/5; 6. ex aequo : **D-nele Simon-Largeot (Hotchkiss), Jouillié, Duclos-Levegh (Matford), 1 m. 16 s. 1/5; 8. Gatsonides - Barendregt (Ford), 1 m. 17 s. 1/5 ; 9. Bakker Schut - Nortier (Ford), 1 m. 17 s. 4/5; 10.** ex aequo: **Boddaert-Baar (Cadillac), Lahaye - Quatresous (Renault) şi Harrop (S. S. Jaguar), 1. m. 18 s. 4/5; 13. Whalley (Ford), 1 m. 19 s. 2/5; 14.** ex. aequo : **Scott (Ford) şi Schade-Langelaan (Ford), 1 m. 20 s.; 16. Quinlin-Horvilleur (Matford), 1 m. 20 s. 1/5 ; 17. Waleran (Humber), 1 m. 20 s. 4/5 ; 18. Innes (Ford), 1 m. 21 s.; 19. Gordini-Scaron (Simca-Huit), 1 m. 21 s. 1/5.**

. . . . . .

41. Titu Manicatide-Ciolacu **(Fiat), 1 m. 27 s. 2/5.**

. . . . . .

66. Grăjdănescu **(Nash), 1 m. 40 s.**

Dela stânga la dreapta: Contet, Trevoux şi Jean Paul, trei din cei patru învingători ai „Rallye-ului Monte Carlo“

Vor concura motocicletele B. S. A. în probele internaţionale ale anului?

După cum am anunţat la timp marile uzine engleze de motociclete „Norton“, câştigătoare în ultimii ani a numeroase competiţiuni internaţionale, de mare răsunet, au decis să nu-şi mai prezinte, în mod oficial, maşinile în importantele întreceri ale anului în curs.

Deci, viitorii alergători pe această marcă nu vor fi investiţi cu calitatea oficială de reprezentanţi ai fabricei, ci vor concura pe compt propriu, fără ca performanţele lor să îmbogăţească palmaresul uzinelor respective.

Retragerea din arenă a „Norton“-ului poate foarte bine să coincidă însă, cu o reintrare, căci inginerul Craig acela care a asigurat triumfurile lui Norton în ultimii ani, a fost angajat de uzinele B. S. A. din Birmingham.

Nu este exclus ca fabrica indicată prin trei puşti să reapară chiar anul acesta în marile curse.

Specialiştii se întreabă de pe acum, dacă revenind la vechile sentimente, fabrica din Birmingham va reuşi să construiască modele corespunzătoare actualelor cereri.

Nu vedem ce ar putea împiedica acest lucru, când B. S. A. a construit de mult, maşini cari depăşeau 170 km. pe oră şi cu cari a concurat, cu destul suces în „Tourist Trophy“ englez.

De dincolo de graniţe

In importanta competiţiune engleză de rezistenţă „Trial Exeter“, vor participa 205 concurenţi, dintre cari 68 ofiţeri şi militari în termen.

Intrecerea se ţine pe 500 km. dintre cari 250 vor fi parcurşi noaptea şi 250 traversează un teren excepţional de variat şi dur.

❖

Din motocicleta sa Rondine de 4 cilindri, 500 cmc. cu compresor, fabrica italiană Gilera va extrage un 250 cmc. cu 2 cilindri, deasemenea cu compresor, capabil să dea 200 km. pe oră.

*

Trei australieni: Bennet, Godwin şi Murray au plecat la drum spre a dobori recordul de 100.000 km. acoperiţi de compatriotul lor Nicholson, pe o motocicletă, în decurs de un an.

Joe Louis, învingător prin knock-out technic

John Henry Lewis nu i-a rezistat decât 2 minute

New-York, 26. — *Matchul de box pentru campionatul lumii la toate categoriile, disputat între negrii Joe Louis și John Lewis, nu a suscitat interesul care se sconta, de oarece el a fost lipsit de atracțiozitatea obișnuită care angrenează întâlnirile dintre pugiliștii albi și cei de culoare.*

In schimb, Harlemul a fost în păr. Și interesant de urmărit au fost manifestările simpatiilor acestei masse negre, care a aplaudat cu același entuziasm pe ambii boxeuri.

2 MINUTE DE LUPTA

După preliminariile obișnuite, gongul a anunțat începerea luptei.

Joe Louis încearcă un swing de dreapta, însă e contrat de Lewis. După câteva momente de studiu, campionul trece vijelios la atac și cu un formidabil upercut la bărbie își trimite adversarul la pământ.

Lewis se scoală amețit și intră în clincs. Insă un swing la stomac, după ce îi despărțise arbitrul, îl trimite la podea pentru 6 secunde.

John se scoală complect buimac, dar o directă de stânga, în plină față, îl face să se prăbușească din nou. Pentru a treia oară.

Enumărat din nou. Dar de o rezistență excepțională, el încearcă să continue. Dar lupta devenise inegală și arbitrul o oprește, proclamând pe Joe Louis învingător prin k. o. technic.

PROECTE

După această victorie, Joe Louis își va pune titlul în joc la 31 Martie, în fața lui Bob Pastor, în Iunie în fața lui Tonny Gallento, iar în Septembrie contra învingătorului dintre Lon Nova și Max Baer.

După cum se vede, Louis este foarte optimist asupra rezultatelor.

Are și dreptul.

In Februarie

Un match de box interuniversitar CAIRO - BUCUREȘTI

cu ocazia vizitei echipei de basket a Universității din Cairo

In cursul lunei Februarie capitala noastră va găzdui caravana de basket-ball a studenților din Cairo, cari vor susține — după cum am anunțat la timp — câteva întâlniri cu echipele noastre fruntașe.

Tot cu această ocazie, vor face deplasarea și o serie de pugiliști universitari din capitala Egiptului, cari urmează a întâlni o combinată a boxerilor români.

Propunerea venită din partea universității egiptene, a fost acceptată cu entuziasm de organizație.

După câte suntem informați, din lotul românesc vor face parte și Nicolae Stamate, dela Gloria C. F. R.-Galați, la categoria cocoș și Barbu Băloiu — dela C. F. R.-Bt, la semi-mijlocie.

„Etoile du Nord" va juca la București în zilele de 8, 9 și 10 Februarie

Faimoasa echipă „Etoile du Nord" va juca în Capitală în zilele de 8, 9 și 10 Februarie, fiind angajată de F. R. H. G.

Dat fiind că la această dată Belgia participă la campionatele mondiale de hockey, jucătorii amatori ai lui Etoile du Nord nu vor face deplasarea la București, ci în locul lor vor veni jucători canadieni, cari activează actualmente în Belgia și Olanda, deci aceiași echipă care acum câteva zile a dispus de Statele Unite cu 2:1.

Nu vor lipsi din formație Mc Arthur și Lamotte, cei mai buni canadieni, cari activează în momentul de față pe continent.

Adversarii lui Etoile du Nord vor fi Venus, Telefon Club și echipa României.

1939: un sezon bogat

Velodromul dela Bellu va fi transformat

Importanta ședință a biroului federal „F. R. S. C."

După cum s'a putut vedea din reportagiile noastre anterioare anul 1939 se anunță a fi unul extrem de bogat în manifestațiuni de serioase proporții și puțin obișnuite până acum în existența pedalei noastre.

Astfel, având în vedere sezonul care se apropie și valoarea realizărilor apropiate, forul de specialitate a și pornit la lucru, — biroul federal întrunindu-se alaltăeri a ținut o ședință importantă, — sub președinția d-lui Vasile Canarache.

Iată punctele esențiale discutate în această ședință, redate oficial de federație:

Domnul primar general al capitalei, general Dombrovsky, a fost numit membru de onoare al „FRSC".

Comisiunea sportivă a fost însărcinată să alcătuiască un nou regulament pentru cursele și campionatele de „cross-ciclo-pedestru" în senzul de a se fixa trasee speciale cu suficiente obstacole *naturale* cari să dea posibilitatea alegătorilor de a efectua cursa pe jos, pe bicicletă, sau cu bicicleta la spinare, în adevăratul sens al concepției de „cross-ciclo-pedestru", fără ca încălecările și descălecările să fie comandate.

La propunerea domnului presedinte al comisiunii sportive, d. C. Marinescu, comitetul aprobă organizarea câtorva curse speciale pentru militari, curse cu obstacole, curse cu tragere, curieri, rezistență, etc.

Regulamentul general de curse al „FRSC", care este încă în curs de alcătuire la comisiunea sportivă, va trebui să fie prezentat comitetului federal până în 15 Februarie 1939.

Se afiliază noua grupare ciclistă „Leonida" și se ia act de declarațiile domnilor C. Turcaș, D Drugeanu, A. Lascu, Cr. Nicolau și C. Marinescu, după care alte numeroase grupări sunt în curs de a-și face formalitățile pentru afilierea la „FRSC".

Comitetul federal a dat mandat d-lui Vasile Canarache să intervină pe lângă „UFSR" și pe lângă primăria municipiului București, pentru a primi ajutoarele necesare amenajării velodromului din șoseaua Olteniței, chiar pentru vara acestui an, urmând ca pe acest velodrom să se facă sosirea din marea cursă interbalcanică Belgrad-Sofia-București, precum și cele 3 reuniuni internaționale de pistă, prevăzute în calendarul „FRSC".

După expunerea d-lui V. Canarache asupra lucrărilor și rezultatelor obținute la conferința balcanică de ciclism de la Sofia, comitetul a hotărît constituirea unui lot de 20 alergători, care să fie supuși unei activități metodice și unei supravegheri speciale în vederea participării României la marile competițiuni interbalcanice, urmând ca alergătorii desemnați împreună cu un manager și un oficial, să plece la Sofia în Iulie cu 10 zile înainte de începerea balcaniadei pentru a se aclimatiza și a se antrena pe velodromul de acolo, care după câte se știe, are panetele excepțional de ridicate.

In vederea organizării campaniei de „ciclo turism" și pentru punerea la punct a nouii secțiuni a „FRSC"-ului, a fost numită o comisiune compusă din d-nii V. Canarache, C. Turcaș, Cr. Nicolau.

Se ia act și se aprobă comitetele următoarelor societăți „Dunărea" „AMEFA", „Electrica" (Timișoara) „ACSA".

Se hotărește adunare generală extraordinară pentru modificarea statutelor pentru ziua de Duminică 26 Februarie a. c. la sediul „FRSC" din calea Victoriei 29 etaj II, ora 9.

Se fixează data adunării generale ordinare „FRSC"" pentru ziua de Duminică 26 Februarie 1939, ora 10 la sediul „FRSC" din calea Victoriei 29, etaj 3,

UNIREA TRICOLOR N'A PLECAT

PENTRUCA NU A PUTUT OBTINE VIZA

Unirea Tricolor n'a plecat nici de data aceasta.

Federația turcă nu a trimis autorizația și consulatul turc din Capitală a refuzat oborenilor să le acorde viza de intrare în Turcia.

Și fără viza de intrare bucureștenii au renunțat din nou la deplasare.

CE SE VA INTAMPLA?

Este interesant de remarcat că Unirea Tricolor nu va pierde totuși indemnizația, pentrucă în contractul încheiat între oboreni și organizatorul turc este prevăzută și clauza că bucureștenii vor primi îndemnizația chiar dacă matchurile nu se vor disputa... dacă aceasta nu se va întâmpla din vina Unirii Tricolor.

Oborenii vor aștepta o săptămână explicațiile organizatorului și este mai mult ca sigur că — chiar dacă vor fi plauzibile — va cere prin federația dela Ankara să i se achite îndemnizația, conform angajamentului.

Fieraru a deschis și închis scorul... ...dar Venus a dispus de Metropola

cu 4-2 (2-1, 2-0, 0-1)

Din nou un match oficial de hockey s'a disputat în fața unei asistente extrem de numeroase.

E drept că se disputa și un match foarte interesant și pasionant: Venus-Metropola.

Și jocul a corespuns așteptărilor, dar numai în ceea ce privește nota de pasionant, căci ca factură tot ce a fost frumos, spectaculos, în sfârșit, de calitate, se datorește numai Venusului și lui Fredy Fieraru (Acesta s'a cam distrat aseară...).

Metropola — dela început și până la sfârșit — s'a rezumat la un joc defensiv, atacând rar și rareori cu doi oameni.

Venus a dovedit o formă bună, însă linia de atac mai trebue pusă la punct. A învins pe merit cu 4—2 (2-1, 2-0, 0-1).

Cei mai buni jucători de pe ghiață au fost Tomovici (V.) si Fieraru (M.).

Metropola a făcut un joc sub nivelul matchurilor precedente. Poate din cauză că a intrat pe ghiață cu ideia de a ceda onorabil. Și chiar dacă ar fi atacat mai des tot ar fi pierdut

Am reținut pe Georgescu— foarte bun și... norocos —, Vasilichian și Tudor Ion (a jucat prea dur).

Autorii punctelor, în ordine, au fost: Fieraru, Coca Radu, Coca Radu, Florin Popescu, Pascu și Fieraru. și Fieraru.

D-lor arbitrii Petrovici și Luppu li s'au aliniat următoarele echipe:

Venus: Hartel - Tomovici, Fl. Marinescu-Bărbulescu, Fl. Popescu, Pascu, Gall, Coca Radu.

Metropola: Georgescu, Vasilichian, Rădulescu-Fieraru, Tudor Ion, Presser.

CLASAMENTUL

1.	Venus	4	4	0	0	23:3=8
2.	Sp. Studențesc	3	1	1	1	6:7=3
3.	Metropola	4	1	1	2	6:11=3
4.	Gloria	3	0	0	3	2:16=0

C. A. M. T. a învins cu 5-2 (3-2) pe Happoel, campioana Palestinei

Mâine, timișorenii înfruntă la Tel Aviv selecționata orașului

O telegramă din Tel-Aviv ne-a anunțat eri rezultatul celui de al doilea joc al echipei timișorene CAMT, care — cum se știe — întreprinde în prezent un turneu în Orient.

Miercuri, CAMT a jucat din nou la Tel-Aviv, dar de data aceasta în compania echipei Happoel, campioana Palestinei.

Timișorenii au câșigat cu 5-2, după ce la pauză conduceau cu 3-2.

Cele cinci puncte au fost marcate de Possack (2), Toth Bedö Zsizsik II și Bücher.

In acest match, CAMT a utilizat următoarea echipă:

Eichler - Gerber, Golgoți-Iliaș, Cohn, Janossy-Bücher, Toth, Possack, Reiter, Zsizsik II.

Că Happoel, echipă mai slabă, ese campioana Palestinei se explică prin faptul că Macaby nu-și poate legitima cei mai buni jucători.

VIITOARELE MATCHURI

Sâmbătă, CAMT va susține al treilea match la Tel-Aviv, de data aceasta, în compania selecționatei orașului.

După ce la 4 Februarie vor juca la Beyruth (Siria), timișorenii vor pleca în Egipt, unde — în organizarea federației — vor susține cinci matchuri la 8, 12, 17, 19 și 24 Februarie.

Editura Societății Anonime „Universul", București —România

BIBLIOTECA CENTRALA „ASOCIATIA

Taxa poştală plătită în numerar conform aprobării dir. g-rale p. t. t. nr. 70.346/935

2 LEI

UNIVERSUL

8 PAGINI 28-1939

Redacţia şi Administraţia: Palatul „UNIVERSUL", str. Brezoianu 23—25. Telefon: Centrala: 3.30.10; Redacţia: 4.21.81. Redactor responsabil EUGEN DUMITRESCU

Proprietar: „Universul", S. A. Adm.-delegat STELIAN POPESCU Inscris sub No. 167. Trib. Ilfov

Nr. 28. — Anul II BUCUREŞTI.— Duminică 29 Ianuarie 1939

ABONAMENTE: 3 luni LEI 150 | 6 luni LEI 270 | 1 an LEI 500

Omul va sbura cu propriile-i forţe

Italienii fac serioase cercetări în acest domeniu. Lucrările sunt conduse de prof. Giovani Seragli

La Florenţa s'a constituit, sub auspiciile direcţiei superioare de construcţiuni din ministerul aeronauticei italiene, un organism care-şi propune o activitate sistematică de cercetări experimentale în domeniul aparatelor de sbor cu aripi batante.

Am anunţat la timp că italienii au alocat un fond important pentru studiul sborului omului, şi organismul nou creat este pus sub direcţia tehnică a prof. Giovani Seragli, profesor d eaerodinamică la universitatea din Florenţa.

In vederea acestor noui studii se vor realiza în curând instalaţiuni de încercare pentru determinarea energiei corpului uman, spre a fi în sborul omului, precum şi aparatele pentru stabilirea cu precizie a efectelor dinamice şi caracteristicile aripilor batante.

Lucrările vor începe printr'un studiu experimental prezentat la comisiunea milaneză pentru sborul muscular uman, al inginerului Guido Antonini, care s'a consacrat, după mulţi ani de studii speciale, în această direcţie.

Măria Sa Marel Voevod Mihai

va asista la demonstraţia de patinaj de mâine dimineaţă

Marea demonstraţie de patinaj artistic care va avea loc mâine dimineaţă pe patinoarul Oteteleşanu va fi onorată de prezenţa Măriei Sale Marele Voevod Mihai, înaltul patron al acestui festival sportiv.

Bartunek e un jucător dur si un talent excepţional...

...iată referinţele primite de la Praga

Ploeştenii au renunţat la Ludl şi vor începe tratativele cu Bartunek

S'a scris aproape totul despre eforturile, pe care le depune Tricolor C. F. P. V., pentru a achiziţiona un centru atacant de valoare.

Povestea este cunoscută în toate amănuntele ei şi oricine ştie că Ludl nu poate veni în România pentrucă este militar.

S'A RENUNŢAT DEFINITIV LA LUDL...

Se ştie deasemenea că ploeştenii nu renunţaseră totuş la Ludl, centrul atacant al Viktoriei Ziskow, reprezentând pentru comitetul feroviar salvarea din zona retrogradării.

Dar acum s'a renunţat definitiv la aducerea lui Ludl.

Tricolor C. F. P. V. a întrerupt tratativele cu internaţionalul ceh, astfel că centrul liniei de atac a feroviarilor republicani nu va fi în niciun caz ocupat de jucătorul Viktoriei Ziskow.

REFERINŢE ASUPRA LUI BARTUNEK...

Recomandarea lui Bartunek este iar o poveste cunoscută. Eri seară conducătorii ploeşteni au cerut la Praga referinţe asupra lui Bartunek.

Reprezentantul ploeştean a vorbit cu o cunoscută personalitate din footballul cehoslovac, care este recunoscută ca o desăvârşită competenţă în materie de jucători de football.

Referinţele au fost excelente: „Bartunek este un jucător dur, un talent excepţional şi nu va face în niciun caz footballul cehoslovac de râs. Va fi o revelaţie jocul lui de centru atacant..."

Iată ce a răspuns cunoscătorul praghez şi în faţa acestor recomandaţii Tricolor C. F. P. V. s'a decis să intre în tratative cu Bartunek.

Aceste tratative vor începe imediat şi vor fi conduse într'o alură rapidă pentrucă gruparea ploeşteană vrea să-l aducă pe Bartunek înainte de începerea campionatului, ca acesta să aibe timp de acomodare cu jocul noilor săi parteneri.

Dat fiind că Bartunek este liber imediat şi condiţiile desfacerii sale sunt destul de favorabile, lucrul acesta este foarte posibil.

Campionatele internaţionale

de tennis se vor desfăşura între 22-25 Iunie, iar cele naţionale între 21-S4 Sept.

In şedinţa din 19 Ianuarie a. c., comitetul central FSRT a hotărît să ceară regiunilor şi cluburilor să trimeată până la 1 Martie, propunerile pentru programul sportiv, oficial, pe 1939.

La alcătuirea acestor propuneri, regiunile şi clubunile trebue să ţină seamă că între 22—25 Iunie s'au fixat campionatele internaţionale de tennis ale României, şi între 21—24 Sept. cele naţioanle.

Un mare meeting internaţional aviatic

va fi organizat in Iunie de F. A. R. R, in Bucureşti

In cursul lunei Iunie a. c. va fi organizat la Bucureşti unul din cele mai mari meetinguri aviatice. Meetingul va fi organizat şi se va desfăşura direct sub auspiciile Federaţiei Aeronautice Regale a României.

Vor fi invitate la această mare manifestaţiune toate celebrităţile aviatice ale lumii. Programul va cuprinde deasemenea un concurs naţional de acrobaţie şi unul internaţional în care se vor întrece aşii aleşi ai României şi cei străini.

Adăogăm că pentru sezonul care se apropie, d. Egon Nasta, secretarul general al F. A. R. R.-ului, a alcătuit un program de manifestări aviatice neobicinuite până acum, care a şi fost prezentat d-lui g-ral adj. Paul Teodorescu, ministrul aerului şi marinmei, spre aprobare.

D. V. V. Tillea a plecat la Londra

Domnul V. V. Tilea, fostul preşedinte al federaţiei de football, care a fost numit ministru plenipotenţiar la Londra, a părăsit ţara ieri seară.

La gară a fost întovărăşit de numeroşi prieteni.

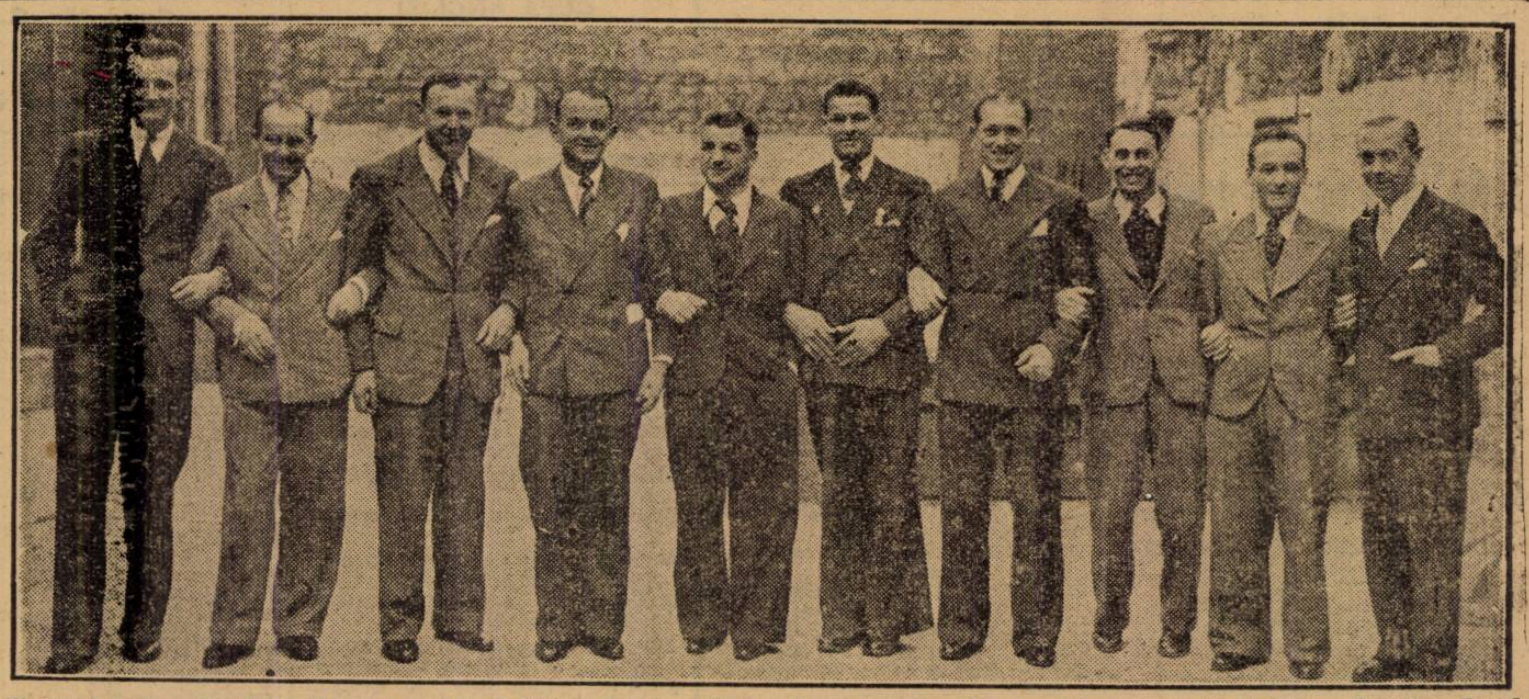

Ziarul francez „Le Petit Parisien" a luat iniţiativa să reunească în fiecare an la o serbare pe primii zece sportivi ai Franţei, fiecare în specialitatea lui. Iată-i aci pe primii zece aleşi, la braţ şi foarte bine dispuşi.

Dela stânga la dreapta: Destremeau (Tennis), înlocuind pe Borotra; Jean Dupin (bărci cu motor); Prudent Joye (curse pe jos); Michel Pécheux (scrimă); Eduard Tenet (box); Florimond Cornet (marş); Etienne Matier (football); Joseph Desclaux (rugby 15 şi 13); Paul Mayo ciclism); René Dreyfus (automobilism).

VOLLEY BASKET-BALL

12 partide de volley-ball masculin, 8 de volley-ball feminin şi 4 de basket-ball feminin

Iată ce prezintă interesanta reuniune de mâine din sala „Inainte"

A şasea etapă a cupelor de iarnă se dispută mâine, toată ziua, în sala „Inainte".

Un program excepţional caracterizează această reuniune, care promite să aibă un frumos succes şi calitativ şi ca asistenţă.

Faptul că în program figurează multe partide echilibrate, care vor da naştere unor jocuri strânse, ne îndreptăţeşte să tragem asemenea concluzii.

Dar această reuniune este caracterizată şi prin faptul că ea va mai clarifica situaţia echipelor ce vor furniza pe învingători.

Interesul cel mai mare îl prezintă însă cele patru partide de basket-ball feminin, contând pentru a doua etapă a campionatului.

Matchurile echilibrate, mai mult ca oricând, vor trebui să lămurească superioritatea dintre echipe căci, mai toate, au pretenţii pentru cucerirea titlului suprem.

Cari dintre ele vor reuşi să se afirme nu putem să anticipăm, deoarece Start-Clubul şi Caraimanul, echipe cari au în formaţii jucători din prima gardă, nu au jucat în prima etapă şi deci nu am putut să ne dăm seama de valoarea actuală.

Iată programul în întregime :

VOLLEY-BALL

Duminică 29 Ianuarie

Ora 8.30 : *Vif. Dacia-Macabi*, arb. d. Augustide.

Ora 10: *Sp. Studenţesc-Viitorul*, arb. d. Augustide.

Ora 11.30 : *Telefon Club-O.C.B.*, arb. d. Augustide.

Ora 13 : *Rahova-Inainte*, arb. d. Riegler.

Ora 15: *A.C.T.-I.P.P.*, arb. d. Bretan.

Ora 15.30 : *Pebe-Av. Sportiv*, arb. d. Marinescu.

Ora 16.30 : *C.F.R.-Aurora*, arb. d. Mănişoreanu.

Ora 17.30: *V.S.C.-Arhitectura*, arb. d. Mănişoreanu.

Ora 18: *Bonaparte-Delavrancea*, arb. d. Mănciulescu.

Ora 18.30 : *Vergu-Radu Vodă*, arb. d. Herold.

Ora 20 : *Mitoriţa-Venus*, arb. d. Vetra.

Ora 20.30 : *Caraiman-Monitorul Oficial*, arb. d. Georgiade.

VOLLEY FEMENIN

Ora 9 : *Sp. Studenţesc-Monitorul Oficial*, arb. d. Andronache.

Ora 9.30 : *Vif. Dacia-Aurora*, arb. d. Marinescu.

Ora 10.30: *Caraiman-Delavrancea*, arb. d. Notti

Ora 12.30 : *Iureş Club-Macabi*, arb. d. Georgiade

Ora 16 : *Radu Vodă-E.F.A.*, arb. d. Marinescu.

Ora 19 : *Start Club-Mioriţa*, arb. d. Georgiade.

BASKET FEMENIN

Ora 11 : *Vergu-Vif. Dacia*, arb. d. Andronache.

Ora 12 : *Aurora-Sp. Studenţesc*, arb. d. Andronache.

Ora 17 : *Caraiman-Start Club*, arb. d. Udenio.

Ora 18 : *Bonaparte-Delavrancea*, arb. d. Udenio.

Dela coş... la fileu...

In ultima sa şedinţă, comitetul central al Sportului Studenţesc a luat în discuţie turneul echipei de basket-ball în Lituania şi Letonia şi a rezolvat diverse chestiuni curente.

Apoi, s'a discutat asupra activităţii viitoare a secţiei de atletism. S'a decis ca peste câteva zile să se constituiască comitetul secţiei, din care vor face parte d-nii Manullă, directorul general al Institutului Social, arh. Hârjeu, Cezar Drăgulescu, Dumitrescu, Popescu-Colibaşi, cum şi câţiva absolvenţi ai A. N. E. F.-ului.

In acelaş timp s'a dispus amenajarea pistei pe câmpul de lângă facultatea de drept, pentruca să fie gata până la reluarea antrenamentului.

In mod special, comitetul va acorda o deosebită atenţie secţiei de atletism.

● IATA goal-gheterii turului campionatului italian de basket-ball, care s'a sfârşit cu victoria echipei Virtus Bologna :

1. Castellaro (Reyer) 110 p.; 2. Marinelli (Virtus) 78 p.; 3. Croce (Pirelli) şi Mocor (Lazio) 74; 5. Marinone (Borlehi) 65; 6. Pontello (Reyer) 64; 7. Bessi (Triestina) 62; 8. Pasteris (Guf Pavia).

REZULTATELE MATCHURILOR DE BASKET DE ASEARA

In sala societăţii „Inainte" au început aseară matchurile de basket-ball contând pentru turul II din cadrul cupei „Fraţii Grozăvescu".

O asistenţă mai numeroasă decât altă dată a ţinut să ia parte la aceste jocuri cari se anunţau foarte spectaculoase.

Cei cari au făcut deplasarea aseară la sala de pe calea Şerban Vodă nu au avut ce regreta căci toate partidele au fost aprig disputate dând naştere la matchuri foarte spectaculoase ce au fost din plin savurate de către public.

Iată rezultatele obţinute :

V. S. C. — E. F. A. 35-26 (13-11)

In primul match al serii V. S. C., cel mai periculos „outsider" al competiţiei, a primit replica E. F. A.-ei.

Jocul a fost foarte spectaculos câpătând însă o notă de duritate din cauza „sufletului" pe care ambele echipe l-au pus în joc.

In primele două zeci de minute jocul a decurs egal, pauza reglementară găsind pe V. S. C. cu un avantaj minim.

La reîncepere verzii-roşii sunt mai eficaci reuşind să se distanţeze destul de mult căci revenirea E. F. A.-ei spre sfârşitul jocului nu a avut darul decât să reducă din handicap.

S'au remarcat Prunescu M. şi Ionescu Neaţă dela V. S. C. şi G. Arachian cu Surmeyan de la E. F. A.

SP. STUDENŢESC—O. C. B. 88—32 (43—18)

Cu deosebire de jocul anterior matchul dintre Sp. Studenţesc şi O. C. B. a fost mult mai „fair".

Un joc deschis care a permis ca în timpul disputei să se construiască faze foarte clare de o mare spectaculozitate.

Sp. Studenţesc a făcut cu această ocazie un bun antrenament, tehnicienii O. C. B.-ului fiind nişte admirabili „sparing-partneri".

Reţinem de la acest match pe Kundackgian în mare formă de „coş" şi Riegler de la Sp. Studenţesc şi pe Schlesinger, cu Camerman de la O. C. B.

A. S. A. — CARAIMAN (18—2)

Caraiman în formaţie incompletă nu a însemnat un adversar pentru talentaţii jucători ai A. S. A.-ei.

S'a remarcat cu această ocazie debutul la Caraiman al lui Andrei Dongos, Bădescu fiind cel mai bun dela A. S. A.

DIN STRAINATATE

Campionatul Angliei

După matchurile de cupă, din Sâmbăta trecută, campionatul Angliei va fi reluat azi cu următoarele matchuri:

LIGA I

Aston Villa — Arsenal.
Bolton Wanderers — Leicester City.
Charlton Athletic — Middlesbrough.
Chelsea — Manchester United.
Everton — Huddersfield Town.
Grimsby Town — Blackpool.
Leeds United — Liverpool.
Preston North End — Birmingham.
Stoke City — Derby County
Sunderland — Brentford.
Wolverhampton Wandrs. — Portsmouth.

LIGA II

Bradford — Fulham.
Burnley — Norwich City.
Chesterfield — Bury.
Coventry City — Nottingham Forest.
Manchester City — Blackburn Rovers.
Plymouth Argyle — Millwall.
Sheffield United — Luton Town.
Southampton — Newcastle United.
Swansea Town — Sheffield Wednesday.
Tottenham Hotspur — W. Bromwich Alb.
Tranmere Rovers — West Ham United.

LIGA SCOŢIANA

Aberdeen — St. Mirren.
Albion Rovers — Third Lanark.
Clyde — Motherwell.
Hamilton Acads. — Partick Thistle.
Hearts — St. Johnstone.
Kilmarnock — Ayr United.
Queen of South — Celtic.
Queen's Park — Hibernian
Raith Rovers — Arbroath.
Rangers — Falbirk.

CUPA ANGLIEI

Londra, 27. — S'a rejucat astăzi un match pentru Cupa Angliei, în care echipa Wallsall a învins cu 4 : 0 pe Notts County.

Von Cram se antrenează în particular

Berlin. — *Jucătorul de tennis, disgraţiat, celebrul von Cramm şi-a reluat antrenamentele, dar... în particular. El joacă în compania profesorului Robert Kleaschroth, fratele fostului campion mondial.*

Von Cramm nu va putea lua parte la competiţiile oficiale : Cupa Davis, campionatele dela Wimbledon, ale Germaniei etc., dar va fi liber să concureze la toate celelalte.

CUPLUL HENKEL-MENZEL INVINGATOR

Paris, 27. — In cadrul campionatului internaţional de tennis pe teren acoperit, care se dispută aci, s'a mai înregistrat următorul rezultat :

Henkel-Menzel (Germania) b. Bowden, Berthet (St. Unite-Franţa) 6: 3, 3 : 6, 7 : 9, 4 : 3, întrerupt.

Cupa Mr. G.

Finala „Cupei Mr. G." se va disputa între echipele Germaniei şi Danemarcei între 3 şi 5 Februarie la Hamburg. Echipele respective au fost astfel alcătuite:

GERMANIA : Menzel, Henkel, Redl, dr. Dessart.

DANEMARCA : Plougman, Gerdes, Raszmussen, Ullrich.

Cehoslovacia învinsă la lupte greco romane

Praga, 27. — Aseară a avut loc aci matchul internaţional de lupte greco-romane dintre Estonia şi Cehoslovacia. Echipa oaspe a sosit din Germania unde cu mare greutate a fost învinsă de puternica echipă germană, numai cu 3 : 4 victorii.

După o luptă spectaculoasă estonienii şi-au învins adversarii cu 5 : 2 victorii.

Selecţionata de hockey a Germaniei

GERMANIA va participa la campionatele mondiale de hockey, cu următoarea echipă:

Portari: Egginger, Hoffmann

Fundaşi: Wild. Toblen, Csöngei, Jaenecke.

Inaintaşi: Demmer. Novak, Feistritzer, Schmiedinger, Schenk, Kögl, Kelch II, Schibukat, Kuhn II.

SPECTACOLE

Teatre

OPERA: Casa cu trei fete.
TEATRUL NAŢIONAL: matineu: Clopotul scufundat; seara: Duduca Sevastiţa.
TEATRUL STUDIO : matineu : Glumele destinului; seara: Actriţa.
TEATRUL COMOEDIA: matineu şi seara : Visul unei nopţi de iarnă.
TEATRUL LIBER (sub Comoedia): matineu şi seara: Zile senine.
TEATRUL REGINA MARIA: matineu şi seara: Rataţii.
LIGA CULTURALA: Othello.
ALHAMBRA: matineu şi seara : 1000 de ani pace.
TEATRUL MODERN: matineu şi seara: Miliţia teritorială.
SAVOY: matineu şi seara: Tănase Istanbul.
TEATRUL „MUNCĂ ŞI VOE BUNA": matineu: Uşa fermecată: seara: Ignatul.

Cinematografe

ARO: Adio pentru totdeauna, jurnal Fox şi O. N. C.
CARLTON: O familie trăznită, jurnal şi complectare.
CAPITOL: Oameni care înfruntă moartea, jurnal Metro şi O N. C.
SCALA: Vis de tinereţe şi jurnal Paramount.
SELECT: Champs-Elisees (Strada iubirii).
TRIANON: Legiunea de onoare şi jurnal Paramount.
A.R.P.A.: Cine a ucis pe Gail Preston?, jurnal şi completare
FEMINA: Crima Nataliei Roguin.
REGAL: Trei camarazi şi jurnal
PALAS BULEVARD: „Oameni şi fiare" şi completare
BIZANTIN: A 8-a nevastă a lui Barbă Albastră şi Misiunea Brigăzii 41.
ROXY : Oameni care înfruntă moartea, jurnal Metro şi O. N. C.
ELYSEE: Cinci prieteni.
FORUM: Marco Polo şi Desiré valetul.
CORSO: Panică în Univers, jurnal şi completare.
AIDA: Fete de măritat şi Atenţie damnule profesor.
AMERICAN: Suflete în ceaţă (Le quai des brumes) şi Albă ca zăpada.
ATENEUL TEI : Timpuri noui şi Arsene Lupin.
BARCELONA: Contesa Walewska, Dansatoarea roşie şi artişti.
CARMEN: A doua luă nde miere şi Spaima Indienilor.
COTROCENI: Necunoscuta şi Submarinul D. 1.
DIANA: Atlantis, operă completă şi artişti
DICHIU: Prizonierul din Zenda, Inger şi Demon şi jurnal.
DACIA: 4 bărbaţi şi un jurământ şi Pépé le Moko.
DOINA : Mormântul lui Ghinghis-han şi Prinţesa Patinajului.
EDISON: Fraţii Ritz în Revista Revistelor şi Tovarăşi de suferinţă
FLORIDA: Jucătorul de şah şi Manuela.
FRANKLIN: Barnabé şi Aventura în Paris.
IZBANDA: La răspântie şi oameni fără nume.
ILEANA: Atlantis, opera complectă.
LIZEANU: 100 de băieţi şi o fată şi Diligenţa însângerată.
LOLICA: Oameni în lanţuri, Poliţistul invizibil învingător şi Banda veselă în vacanţă
LIA: Aventurile lui Robin Hood Leopardul Suzanei şi jurnal.
LUCIFER: Katia şi Robin Hood.
MARCONI: Magda, Mi-a fugit mireasa, jurnal, comedie şi artişti.
MARNA: Albă ca zăpada şi cei 7 pitici, Dejun în doi şi artişti.
MILANO: Katia şi Neapole sub sărutul focului.
MODEL: Şeicul şi Groază în Shandal în Lumea bună.
NISSA: Habanera şi Minciuna Ninei Petrovna.
NERO: Revista revistelor şi Ultimul gangster.
NONI: Suflete pe mare, Eroul din Arizona şi artişti.
GLORIA: Albă ca zăpada şi cei şapte pitici şi Foivola d-ră Brent.
OMNIA: Marco Polo şi Katia. ghai.
ORFEU: Tinereţia îşi cere dreptul şi Clubul sinucigaşilor.
ODEON: Rapsodia diabolică şi Hoţ de femei
PARIS: Omul cu masca (Mascatul).
PACHE: Insula ocnaşilor şi Scandal în Lumea bună.
PAX: „Alibiul" şi Nebuniile tinereţii.
RAHOVA: Femei în lanţuri şi Albă ca zăpada.
RIALTO (fost Citty): Pépé le Moco şi Orientul în flăcări.
SPLENDID: Privola d-ra Benet şi Legea nu iartă.
REX: Baroneasa şi valetul ei şi Evadatul No. 320.
TRIUMF: Katia şi Oameni în lanţuri.
TOMIS: Vreau să mă mărit şi Dragoste cu năbădăi.
UNIC: Robin Hood şi Leopardul Suzanei.
VOLTA BUZEŞTI: Bătălia aurului, Paris Melody şi artişti. vistă
VOLGA: Marco Polo şi Barnabé.
VENUS: Pépé le Moko şi Contesa Alexandra.

„F.R.F.A. CAUTA O CASA"

Ştirea care constitue titlul de mai sus a apărut în numărul de ieri al ziarului nostru şi ese perfect adevărată.

Federaţia noastră cea mai prosperă nu are o casă proprie şi, în consecinţă, şi-a instalat birourile într'o casă somptuoasă — aşa cum îi stă bine unei federaţii bogate — pentru care plăteşte anual o chirie destul de mare.

In aceeaş situaţie se găsesc şi celelalte federaţiuni sportive, dar, având o administraţie mult mai redusă, se mulţumesc cu birourile pe care li le pune la dispoziţie U.F.S.R. într'un imobil deasemenea închiriat.

Acum F.R.F.A. trebue să se mute, fiindcă imobilul său şi-a schimbat proprietarul care, probabil, vrea să-l şi locuiască.

Nimic mai firesc în tehnica juridică a contractelor de închiriere.

Iar actuala conducere a federaţiei de football, fără a avea vreo vină, trebue să tragă ponoasele unei stări de lucruri pentru care ar fi greu să învinuieşti pe cineva.

Chestiunea este mai serioasă şi mai adâncă decât o simplă mutare intempestivă.

Şi iată pentruce.

Nimeni nu poate spune că publicul românesc, dar mai ales cel bucureştean, nu şi-a făcut datoria întreagă faţă de mişcarea sportivă. Bucureştii, ţinând seama de numărul total al locuitorilor, s'ar putea lăuda cu un record de asistenţă la matchurile de football, ba chiar şi la cele de rugby şi la reuniunile de atletism, când acestea s'au bucurat de o organizare serioasă.

Tribunele întesate de public din zi în zi mai numeros şi în permanenţă bun platnic, erau o chezăşie de prosperitate, o temelie sigură pe care sportul românesc ar fi putut îndrăzni realizări şi în domeniul practic.

Se ştie că boxul nostru se găseşte în regres numai fiind că, dela dărâmarea circului Sidoli, n'a mai avut o sală în care să se poată organiza gale de înălţimea boxeurilor şi a publicului nostru.

Se ştie deasemenea că footballul a progresat numai de când s'au construit terenuri şi tribune civilizate.

Fără intenţii polemice afirmăm că rugby-ul, caşi sporturile aşa zise minore — volley-ball, basket-ball, — în bună pare ca şi atletismul, n'au putut progresa fiindcă s'au desfăşurat în condiţiuni materiale puţin favorabile.

Şi cu toate acestea publicul spectator a dovedit că merită toată încrederea.

In afară de construirea unor stadioane potrivite, măcar de talia celor de football, sporturile acestea, pentru interese tehnice şi adminisrative, ar fi avut nevoe de un palat cu săli închise, cu basinuri de iarnă, cu patinoar de vară pentru hockey, cu o mare sală — amfiteatru pentru spectacole sportive, cu vestiare civilizate, cu băi etc., dar mai ales cu multe camere în care să fie găzduite atât federaţiile sărace cât şi cele bogate.

Intr'un cuvânt ar fi nevoe de un palat al sporturilor.

Este adevărat că federaţia de football şi-ar putea clădi singură un palat, dar credem că n'ar fi nevoe de un asemenea lux.

Socotim mult mai folositor un palat unic, care s'ar realiza mai uşor dacă s'ar uni toate forţele valide ale sportului românesc, printre care federaţia de football stă în frunte.

Când se va realiza planul acesta frumos şi greu, dar nu imposibil, F.R.F.A. nu va mai căuta nici o casă, iar U.F.S.R. nu va mai fi silită să se mute din cartier în cartier, amândouă plătind chirii costisitoare.

Virgil Popescu

Auer se întoarce azi în Capitală

Se ştie că Auer a primit după turneul oriental un concediu de două săptămâni.

Acest concediu, Auer l-a petrecut la Arad, la fratele său, care are un foarte frumos restaurant.

Auer se reîntoarce azi în capitală deoarece mâine Rapid reia antrenamentul în sală.

Football

Până Marţi,

jucătorii Venusului nu vor vedea mingia de football

Aşa cum anunţat, antrenamentul de eri al Venusului a constat tot într'un marş forţat.

De data aceasta mai lung... pentrucă antrenamentul de Joi n'a lăsat nicio urmă.

S'a ocolit „câmpul" de patru ori în marş forţat şi de opt ori în fugă.

Antrenamentul a fost complectat cu câteva exerciţii de educaţie fizică.

Viitorul antrenament a fost fixat pentru Duminică dimineaţa şi se va face tot marş şi tot condiţie fizică.

Mingia de football nu va fi scoasă pe teren decât Marţi, când va fi un antrenament combinat de condiţie fizică şi technică a mingiei.

Shooturi şi bare

„Metropola" secţia de football convoacă pentru azi 28 Ianuarie 1939 ora 16 la societatea de gaz şi electricitate, b-dul Take Ionescu 33, următorii jucători pentru antrenament în sala de gimnastică:

Laurenţiu, Ruse, Chiriţă, Petrescu, Vulpescu, Roman, Voinescu, Stroenescu, Pătrânjenaru, Brătescu, Paly, Marinescu, Lazăr, Motoroiu, Voicu, Bălcescu, Panait, Nicolici, Constantinescu, Giorcot, Rizescu precum şi ceilalţi jucători ce au jucat în campionatul 1938—1939.

● Vulturii Carpaţilor *convoacă pentru Duminică 29 crt. toţi membrii şi jucătorii la sediul grupării.*

● *A. G. E. R. convoacă pentru Duminică 29 Ianuarie 1939 la ora 10 dimineaţa pe toţi membrii săi, la adunarea generală ce va avea loc la sediul asociaţiei în str. Dim. A. Sturdza nr. 11. (vis-a-vis de cinema Aro).*

5 Februarie

La data aceasta — cum am anunţat noi, încă de acum 2-3 săptămâni, — se vor întruni într'o consfătuire preşedinţii de grupări divizionare.

Eveniment foarte important, care însă a determinat pe un „confrate" de specialitate să-şi dea iar în petec şi să comită o mică fraudă.

Anume: d. Liviu Iuga încredinţase tipografiei confratelui vizat un apel către grupări, care urma să fie tipărit şi numai după aceia să fie dat publicităţii. Zelos şi rămas în urmă cu informaţiunile, „confratele" şi-a permis să înşele buna credinţă a d-lui Iuga şi fără a-i cere permisiune, l-a publicat.

Acest procedeu a indignat peste măsură pe omul drept şi cu bun simţ, care este d. Liviu Iuga, revoltă pe care nu a putut să nu şi-o manifeste ieri la FRFA.

Faptul a produs o impresie penibilă.

Se reînfiinţează Mociorniţa?...

Fuziunea n'a putut rezista greutăţilor materiale...

... astfel că nu este exclus ca d. Ionel Mociorniţa să preia din nou conducerea grupării

Fuziunea dintre Mociorniţa şi Colţea a produs — la timpul ei — o senzaţie.

Un club, care a ajuns din ultima categorie districtuală în divizia naţională secundă, nu cedează — înfiecare an — locul său unui adversar.

D. Ionel Mociorniţă, conducătorul clubului, a fost obligat, din motive personale, să renunţe la conducerea activă a grupării şi a cedat clubul, Colţei.

DAR... DIFICULTAŢILE MATERIALE SUNT PREA MARI

Dificultăţile materiale, pe care le are de suportat o grupare din divizia secundă, sunt însă foarte mari şi conducerea Colţei nu a mai putut să le facă faţă.

Suntem informaţi că s'au făcut intervenţii pe lângă d. Ionel Mociorniţa pentruca d-sa să reia iar conducerea clubului.

Intrebându-i ce crede şi care îi sunt intenţiile în această direcţie, ne-a răspuns că nu poate confirma dar nu poate nici desminţi zvonurile.

Noi credem că d-sa va accepta să reia conducerea clubului, pe care l-a ridicat până la divizia naţională B şi pentru care a făcut atâtea sacrificii materiale.

Comisia Cupei României

a ţinut şedinţă aseară

Comisiunea cupei României a ţinut aseară o foarte importantă şedinţă în cursul căreia a făcut bilanţul etapelor disputate până acum, făcând tot odată şi proecte pentru etapele ce urmează să se dispute.

Două proecte de program pentru turneul pascal

Slavia a confirmat jocurile dela Bucureşti

Cum se ştie, de Paşti va evolua la Bucureşti, în organizarea Venusului, renumita echipă praghează Slavia, în rândurile căreia activează faimosul Bican.

In cursul zilei de ieri cehii au trimis confirmarea celor trei matchuri pe care le va disputa în Capitală.

In ce priveşte programul, Venus nu s'a decis încă, deoarece n'a fixat datele turneului.

Are însă două posibilităţi:

1. — Cele trei jocuri să aibe loc la 9, 10 şi 12 Aprilie şi în care caz programul ar fi următorul:

9 Aprilie: Rapid—Slavia.

10 Aprilie: Venus—Slavia.

12 Aprilie: Ripensia—Slavia.

2. — Sau la 9, 10 şi 11 Aprilie cu programul:

9 Aprilie: Rapid sau Ripensia—Slavia.

10 Aprilie: Ripensia sau Rapid—Slavia.

11 Aprilie: Venus—Slavia.

O decizie definitivă se va lua zilele acestea.

Argentina, Brazilia şi Uruguay în Cupa mondială 1942?

Sensul călătoriei d-lui Jules Rimet, preşedintele F.I.F.A., în America de Sud

Totuş, argentinienii vor să organizeze ei campionatul mondial, iar brazilienii simt o repulsie contra europenilor

Călătoria d-lui Jules Rimet, preşedintele F.I.F.A., în America de Sud, suscită un mare interes în întreaga lume footbalistică, din cauza importantelor consecinţe ce le pot avea pentru football eventualele hotărâri ce se vor lua acolo.

ARGENTINA DOREŞTE SA ORGANIZEZE CUPA MONDIALA

D. Rimet este aşteptat la Buenos Aires, la 16 Februarie, unde va sosi pe bordul transatlanticului francez „Marsilia".

Asociaţiunea argentiniană de football speră să obţină dela d. Rimet organizarea Cupei mondiale din 1942, în cazul când Germania, care este prima ofertantă, renunţă.

CELE MAI BUNE ECHIPE NAŢIONALE ALE AMERICII DE SUD VOR LUA PARTE LA CUPA MONDIALA

D. Sanchez Ferrero, preşedintele asociaţiei argentiniene de footbali, ca şi d. Camilion, secretarul acesteia, vor încerca, de acord cu d. Rimet, să perfecteze participarea celor mai bune echipe naţionale sud americane la Cupa mondială din 1942 — Argentina, Brazilia şi Uruguay — în cazul când aceasta se va disputa în Germania.

IN BRAZILIA CURENT IMPOTRIVA F.I.F.A.

Brazilia se va lăsa foarte greu convinsă să mai ia parte la o cupă mondială care s'ar disputa în Europa, pentrucă acolo există momentan un curent foarte puternic împotriva F.I.F.A. şi, mai ales, a relaţiilor cu vechiul continent.

In urma sacrificiilor pe care le-au făcut participând la campionatul mondial de anul trecut, brazilienii au unele revendicări faţă de cari d. Jules Rimet nu poate rămâne insensibil dacă vrea să ducă la bun sfârşit misiunea sa.

Football

ŞTIRI

● *Scoala de arbitri a ţinut aseară cursuri.*

● *Clubul sportiv Socec-Lafayette convoacă pentru Duminică 29 Ianuarie a. c. pe terenul Stadionului Muncitoresc, pe toţi jucătorii clubului la antrenamentul general care se va face sub conducerea maestrului* P. Steinbach.

Prezenţa este obligatorie, orice lipsă va fi sancţionată.

Toată lumea trebue să fie prezentă la ora 8 dimineaţa.

Iuhasz

nu va fi angajat de Venus...

Se opun: politica Venusului şi atitudinea avută de Iuhasz când era să fie angajat

S'a anunţat că Iuhasz, internaţionalul orădean, va fi angajat de Venus şi va juca în echipa campionilor chiar în sezonul actual.

Interesându-ne despre această eventualitate, domnul Eladescu a desmînţit-o categoric.

Angajerii lui Iuhasz se opun două fapte semnificative.

Venus nu mai vrea să angajeze niciun jucător străin, pentrucă urmăreşte să-şi creeze singur viitori jucători ai echipei prime.

Şi al doilea fapt este că, în Iunie trecut, când era vorba să fie angajat de Venus, Iuhasz a avut o atitudine, care tae orice posibilitate de reluare a tratativelor.

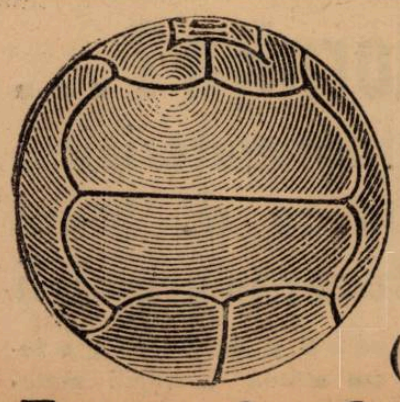

Câţi dintre sportivii români (7) cunosc...

Evoluţia footballului

„...La început erau 7 atacanţi..., pentru apărare, doar 4 jucători"

STILUL ? O FLOARE CU PARFUM ŞI CULOARE VARIABILE

Una din cele mai frumoase însuşiri ale footballului este că — deşi se joacă în toate ţările globului exact după aceleaşi reguli totuşi fiecare popor poate să introducă în el caracteristicile rasei sale şi potrivit acestora îşi poate crea un stil de joc propriu.

Parcă o pasăre gigantică ar fi sburat în jurul pământului presărând din ghiarele ei în fiecare ţară seminţele unei aceleaşi flori nobile. Seminţele au încolţit peste tot şi pretutindeni a răsărit aceeaşi floare. Insă, culoarea şi parfumul florilor au fost altele la ecuator şi altele la pol; culoarea şi parfumul floarei crescute pe pământ roditor au fost altele decât ale celei răsărite printre pietrele lavice.

Şi să nu uităm că lângă floare stă cel mai bun grădinar: omul, care are posibilităţi să scoată din aceeaşi sămânţă o floare cât mai colorată şi mai bogată în parfum.

Omul stă şi lângă jocul de football, cu dorinţa lui către ştiinţă, însetat de a face totdeauna ceva mai bun, mereu mai bun şi constitue asigurarea certă că footballul se va desvolta în frumuseţe şi conţinut

EVOLUTIA STILULUI DE JOC

In desvoltarea footballului „ante-belic", două mari capitole s'au înscris în istoria soccerului, cu litere de aur.

In primul rând, stilul technicei primitive care a constat din SISTEMUL DE „A TRAGE ŞI A ALERGA" (**„Rick and rusch"**), când intenţia jucătorilor n'a fost alta decât a trimite mingea cât mai departe. Scopul principal era să producă prin surprindere învălmăşeală în rândurile adversarilor.

Insă, cum s'a desfăşurat acţiunea de aici încolo, această sarcină a revenit întâmplării.

Mai târziu, odată cu desvoltarea posibilităţilor technice, a apărut STILUL SCOŢIAN, şcoala combinaţiilor. Când s'a putut da mingii o direcţie exactă, atunci jucătorii au ştiut să imprime balonului viteză mai mare sau mai mică, ajungându-se astfel în epoca paselor şi, în urmă, a combinaţiilor, a jocului de ansamblu.

Această şcoală a însemnat triumful principiului „MAI MULT CAP DECAT FORŢA", care a atins culmi de artă perfecţionată în STILUL EUROPEI CENTRALE.

(Va urma)

Incă un nenorocos...

Burdan a părăsit Roubaix, spre regretul tuturor...

Amănuntele unei aventuri, care putea fi splendidă. Burdan a făcut o impresie foarte bună dar footballiştii români n'au noroc în Franţa

Şi... drăguţul de Platko...

Burdan s'a întors în Bucureşti. A sosit ieri dimineaţa, la ora 10, venind dela... Arad.

A făcut pe drum nu mai puţin de 10 zile. O călătorie splendidă cu etape la München şi Monte Carlo.

Excelsior Roubaix, impresionat de forma lui Burdan, n'a fost de loc economă.

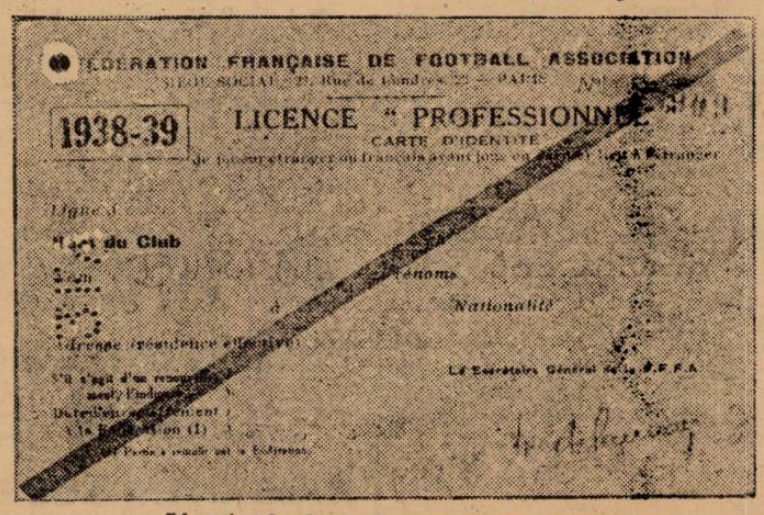

Licenţa de footballist a lui Burdan

Burdan a câştigat nu mai puţin de 60.000 lei. Ceiace — vom recunoaşte — nu este deloc puţin.

Intr'adevăr, Burdan a semnat contractul pentru Excelsior la 7 Decembrie şi a primit salariul de 3.000 franci lunar pe Decembrie şi Ianuarie.

Pentru tot timpul cât a stat în Franţa s'au cheltuit 14.000 franci...

Suma a fost plătită de Excelsior Roubaix. Şi suntem de acord că gruparea franceză a fost destul de... liberală.

Dar totul se explică, prin aceea că Burdan a făcut o impresie formidabilă şi în perspectiva de a achiziţiona un mijlocaş centru de valoare, francezii n'au mai ţinut socoteala banilor.

AMANUNTELE AVENTURII

A plecat din ţară cu 400 de franci şi s'a întors cu 10.000.

Profitul este impresionant. Cu atât mai mult cu cât nici n'a jucat deloc în acest timp.

La Paris n'a găsit angajament. Iar ca portar era pur şi simplu imposibil să găsească, pentrucă în Franţa sunt portari de clasă excepţională.

Şi nu numai la cluburile din prima divizie naţională. Ci în cele mai mărunte echipe.

A plecat deci la Roubaix, care avea nevoe de un mijlocaş centru. A fost încercat imediat contra lui Olimpique Lillois. A jucat o repriză mijlocaş centru şi una centru înaintaş.

A fost preferat pentru cel dintâi post.

DAR... PLATKO NU-I DELOC UN OM CUMSECADE

Figura făcută de Burdan a fost excepţională.

O dovadă ? Iată pe cea mai bună. Excelsior Roubaix era în tratative cu Korany dela Ferencvaros pentru postul de mijlocaş centru. După jocul făcut de Burdan, francezii au întrerupt imediat tratativele.

Dar Korany joacă fundaş, evident. Lucrul nu are însă nicio importanţă.

Toţi mijlocaşii centru din Franţa joacă... al treilea fundaş.

A fost de altfel sfatul cel mai preţios, pe care l-a primit în Franta.

I l-a dat Petrak, care este angajat de asemenea la Roubaix. „Joacă numai la centrul înaintaşi, şi este imposibil să nu dai satisfacţie".

Ceiace a făcut şi conducerea clubului s'a arătat pur şi simplu încântată.

A marcat sever pe centrul atacant advers şi a mai făcut câteva „chestii" de technică de Europa centrală.

Toate ziarele s'au întrecut în elogii. Ştiinţificul Burdan... Epitetele erau de cel mai autentic entuziasm.

Numai că Burdan avea un adversar redutabil şi neaşteptat : Platko, care are un salariu de 2.500 franci lunar şi este foarte rău famat pentru diversele lui combinaţii cu jucătorii, cari au ghinionul să-i accepte angajamentele.

Platko a încercat să facă şi cu Burdan un asemenea angajament, dar acesta n'a vrut să accepte cu niciun preţ.

Antrenorul i-a oferit 2.000 franci pe lună, restul de 1.000 urmând să-i primească el.

Burdan n'a semnat angajamentul şi atunci Platko s'a opus angajerii lui, iar când acesta a terminat banii i-a întins contractul cu cel mai simpatic zâmbet, de care era capabil el, spunându-i:

„SEMNEAZA SAU TE INTORCI ACASA IN MODUL CEL MAI RUŞINOS POSIBIL".

Burdan a riscat şi n'a pierdut. Norocul ajută doar celor îndrăzneţi.

Platko a fost trimis în provincie şi Burdan a făcut, în acest timp, un match magnific.

Cei dela Roubaix l-au angajat imediat, în condiţiuni excelente.

FOOTBALLIŞTII ROMANI N'AU NOROC IN FRANŢA

Dar, totul a fost în zadar. Ministerul muncii n'a vrut să-i elibereze cartea de lucrător şi Burdan a fost obligat să plece.

Spre regretul tuturor. Ziarele franceze scriu că footballiştii români nu au noroc în Franţa: Bogdan, Baratki, Covaci, Schileru şi Burdan n'au putut găsi angajament.

Păcat, adaogă ele, căci toţi erau jucători de clasă.

Cel mai mult regretă însă Burdan, care s'ar fi întors cu cel puţin 300.000 lei economii, după un an de activitate în Fanţa.

PROECTE PENTRU VIITOR

Este poate un obiceiu stupid să întrebi pe cineva ce proecte are pentru viitor.

In cazul lui Burdan, întrebarea ne-a relevat lucruri interesante.

Până în Iunie Burdan ar vrea să joace centru atacant într'o echipă divizionară.

Iar după Iunie... Până acum are două oferte foarte interesante. Una este dela Solothurn şi cealaltă dela Concordia. Ambele sunt din Elveţia. Şi Burdan se gândeşte foarte serios să dea curs uneia din ele.

Bine înţeles, celei mai avantajoase. Are acum o foarte bogată experienţă.

Un fundaş celebru:

Minelli, în conflict de ordin material cu gruparea sa Grasshoppers, caută un alt club

Celebrul fundaş elveţian Minelli de la clubul Grasshoppers, eroul matchului Germania-Elveţia, disputat pentru campionatul mondial, este în conflict cu clubul său pentru cauze de ordin financiar.

La ultimul match de campionat Grasshoppers-Servette Minelli a fost înlocuit. Toate ziarele de specialitate din străinătate comentează pe larg această chestiune.

Racoleurii francezi s'au şi sesizat şi au făcut elveţianului oferte mai mult decât ispititoare. Dată fiind calitatea excepţională a jucătorului, lucrul nu trebue să surprindă şi specialiştii cred că cu această ocazie se va bate recordul elveţian în materie de transferări.

Un oficial

nu poate face parte din două federaţii

Noul regulament al Străjii Ţării prevede că un oficial nu poate face parte din două federaţii.

D. col. Th. Davilla, vice preşedintele F. R. F. A., este în această situaţie de... cumulard, căci este şi preşedinte al federaţiei de hockey pe ghiaţă.

In caz când d-sa doreşte să rămână la federaţia de football, va trebui să renunţe la preşedinţia celei de hockey.

PAGINA HIPISMULUI

La Băneasa-Trap

Câteva vedete vor disputa mâine premiul Alfred

Alergări atracţioase. Program bun.

Reuniunea de mâine dela Băneasa prezintă un program interesant graţie câtorva alergări de indiscutabil interes. Proba de seamă a zilei este premiul Alfred în care vor concura o parte din bunii noştri trăpaşi şi câteva vedete în frunte cu excelentul Roland D. Pensionarul lui Fischer va primi o replică serioasă din partea iepelor Margaret T, Anny Worthy şi'n special Hanibal II. Atractia cursei este foarte pronunţată. Vom remarca premiul Anina, un reusit handicap în care Pleava, Colina, Coconaş, Dolly Worthy şi Pacahantos vor duce o grea luptă pentru victorie, premiul Augias disputat de trăpaşi bine cotaţi şi premiul Aries.

ANTICIPĂRI

PREMIUL AONULF

Hollo se află în mare condiţie. A repurtat o victorie concludentă recent. Totuş misiunea ei nu este comodă deoarece va avea de înfruntat pe Mohor Geisha şi Primăvara.

PREMIUL ANINA

O cursă foarte deschisă. Hârtia recomandă pe Colina, Pleava. Coconaş şi Dolly Worthy între cari credem că se va petrece lupta finală.

PREMIUL AUGIAS

Din primele rânduri se remarcă Adda Worthy. Din mijloc Curier şi Lăcrămioara iar din fund Ninon. Marcarea unei preferinţe este dificilă, rezultatul fiind în funcţiune de incidentele de parcurs.

PREMIUL ALFRED

Roland D va avea serios de furcă cu Hanibal II, Margaret T, Anny Worthy, Kundry şi Pai. Disputa lor se anunţă strânsă.

PREMIUL ARIEŞ

Această cursă se prezintă ca o veritabilă şaradă. Formă deţin Tava, King Worthy, Kamaa, şi Eftin. Tava a figurat mult timp pe primul plan Marţi. Dacă n'ar fi greşit, ar fi fost o serioasă concurentă pentru Makrele. Această valoare îi acordă o bună şansă. Precizăm însă că nu ne-ar surprinde o victorie a lui King Worthy, un element corect.

PREMIUL ARGENTINA

Beţiv, Dor de Ducă, Kirasa şi Pan Worthy se remarcă. Având în vedere că nu sunt cai corecţi, este greu de precizat cine va câştiga. Dor de Ducă dacă va fugi la fel de bine ca'n ultima lui eşire publică, n'ar fi exclus să scape în câştigător.

PREMIUL AFUMAŢI

Parma îşi revine. Un cât de mic salt de valoare îi poate da victoria. Veleităţi mai au Bravo, Pinkerton şi Jeles II.

CONCURENŢII PROBABILI

Premiul ARNULF
Condiţie — 13.000 lei

Desiş	1700	Corol
Daisy Worthy	1720	x
Elena	1720	Brânzea
Cavaler	1740	0
Diadia Lul	1740	Szabo
Fudul	1740	Slobozenco
Primăvara	1740	Crainic
Harry Boy	1760	Ghinea
Hollo	1780	Fischer
Mohor	1800	Gaidaev
Geisha	1800	A-sky

Premiul ANINA
Handicap — 15.000 lei

Igor	2100	Gram
Peter Worthy	2100	D-ra Crist.
Catinca	2120	Ghinea
Rugina	2120	0
Bruma II	2120	Lucan V.
Dolly Worthy	2120	Corol
Pacahantos	2120	Vârlan
Colina	2140	Szabo
Pleava	2140	Dobrescu
Ieroşca II	2160	0
Coconaş	2160	Fischer

Premiul ANGIAS
Condiţie — 15.000 lei

Adda Worthy	1700	Corol
Olenca	1720	0
Vuet	1720	0
Sonora	1740	Zabelin
Lăcrămioara	1740	Crotenco
Curier	1740	Fischer
Handicap	1740	0
Giuditta	1760	T. Marcu
Voevodul Ţig.	1760	0
Igor	1760	0
Kamaa	1760	0
Leona	1780	0
Hercegno	1780	0
Ninon	1780	Grünwald
Centaur	1780	Crainic
Kismet	1800	Tassopol
Gruia	1820	V. A-sky
Pock	1820	Gaidaev

Premiul ALFRED
Condiţie — 18.000 lei

Jarvis	2140	0
Coconaş	2140	0
Primrose	2160	T. Marcu
Pai	2160	Ghinea
Kundry	2160	Bordei
Anny Worthy	2160	Corol
Ducesa	2160	0
Blondella	2160	Grünwald
Champion	2180	N. Ionescu
Margaret T.	2180	N. Terehov
Havana	2180	A-sky
Ben Hur	2180	Tassopol
Kanada	2180	?
Hanibal II	2180	Gaidaev
Roland D.	2200	Fischer

Premiul ANIEŞ
Performanţă — 13.000 lei

Sorana	1700	A-sky
Mura II	1720	T. Marcu
Tava	1720	Drăgotescu
Zvon	1720	Fischer
Zenit	1720	Podoleacov
Vuet	1740	Tassopol
G-ral Worthy	1740	Corol
Pinkerton	1740	0
Sultana	1740	Zabelin
Durdulia	1740	0
Sultan II	1740	0
Busuioc	1740	x
Eftin	1760	0
Legionar	1760	Slobozenco
Lăcrămioara	1760	0
King Worthy	1760	Ghinea
Champion jr.	1760	x
Kamaa	1780	Grünwald
Hercegno	1800	N. Gaidaev

Premiul ARGENTINA
Handicap — 11.500 lei

Daisy Worthy	2100	0
Kirasa	2100	Gaidaev
Comoara	2100	x
Flăcău	2100	Crainic
Desiş	2120	Ghinea
Crăiasa	2120	A. Bota
Luna	2140	0
Dor de Ducă	2160	Slobozenco
Elena	2160	0
Pan Worthy	2160	Borisiac
Guy Worthy	2180	0
Sorana	2200	0
Dudu Gordon	2200	0
Beţiv	2220	Fischer
Ostaş	2220	Pavlic
Zenit	2220	0
Tais	2240	Krukowsky

Premiul AFUMAŢI
Handicap — 13.000 lei

Izma	1700	Crainic
Mura II	1700	0
Ostaş	1700	0
Pinkerton	1720	Gavrilescu
Bravo	1720	Grăjdănescu
Elixir	1740	Fischer
Zgomot	1740	0
Mohor	1740	0
Parma	1740	Crotenco
Luţa	1740	Jurca
G-ral Worthy	1760	0
Spic	1760	Gram
Ghimp	1760	Slobozenco
Mura	1760	Szabo
Sultan II	1780	Gaidaev
Busuioc	1780	0
Domnica	1780	Borisiac
Leu	1780	Marcenco
Makrele	1780	Grünwald
Aventurier	1780	T. Marcu
Jeles II	1780	Strejeniuc
Tufănica	1780	Gaidaev
Bunel	1780	Dobrescu
King Worthy	1780	0

Importantele premii belgiene

Quick Star şi-a insuşit Prix de L'Association invingând pe Pase Avant

In programul de iarnă al Societăţii de jumătate-sânge belgiene dela Ditbeck, figurează o serie de importante premii clasice, bine alocate şi serios disputate de cei mai buni reprezentanţi ai trapului belgian.

Zilele trecute a avut loc Prix de l'Asociation pe 2600 metri. La start s'au aliniat 15 concurenţi, dintre care însă doi dominau cu o clasă restul participanţilor. Aceşti cai au fost Quick Star (St. Guy sau Happy Star şi Hebrides) şi Passe Avant (Ormondale şi Bonne Augure). Ultima dată când ei s'au întâlnit, au terminat aproape pe aceiaş linie, în aceleaşi condiţiuni de Duminică, adică Quik Star dădea 25 de metri lui Passe Avant.

De data aceasta a învins Quik Star, care într'o splendidă formă, nici nu a avut nevoe să se întrebuinţeze.

După primul kilometru Quik Star înainta impetuos în fruntea plutonului. Pe linia dreaptă, când a fost atacat de Passe Avant, el a respins cu extremă uşurinţă acest atac, câştigând, fără a fi serios solicitat.

Quick Star a mers în 1'27" 1/10, iar Passe Avant în 1'28".

Pariul înainte de cursă era cotat astfel: Quik Star 7/4 şi Passe Avant 7/2. Prin urmare primul este socotit ca cel mai în drept cal belgian să fie opus alergătorilor americani.

*

Activitatea trapului în Belgia a fost în ultimul timp foarte laborioasă. In săptămâna care a trecut au avut loc cinci reuniuni, publicul asistând la ele în număr foarte mare.

R. Bals, care la ultimele reuniuni fusese cam nenorocos. pare a-şi fi revenit în formă. Joia trecută conducând doi câştigători.

UN MEETING INTERNAŢIONAL DE PROPORŢII NEOBICINUITE LA BANEASA

Este aproape sigur că în lunie va avea loc la Băneasa un meeting internaţional de mari proporţii.

Se vor distribui premii foarte importante şi se contează pe participarea unor valoroşi concurenţi străini.

Vom reveni în curând cu amănunte asupra acestui pasionant subiect.

Amănunte asupra hipismului ungar din anul curent

Anul curent vor avea loc 51 de reuniuni la Budapesta, prima desfăşurându-se la 22 Aprilie, iar ultima la 15 Octombrie.

Deasemenea, s'a hotărît ca numărul curselor deschise cailor din toate ţările să fie de şease, anul acesta, faţă de cele patru, care au fost anul trecut.

Aceste premii internaţionale vor fi: Derby-ul, Oaks-ul, St. Legerul, Premiul Budapestei, rPemiul St. Etienne şi Premiul Jockey Club-ului.

Vor putea lua parte la aceste curse şi caii de origină franceză, importaţi ca foalii în Austria, ei fiind consdieraţi ca alergători indigeni.

Această hotărire a fost primită cu deosebită satisfacţie în cercurile proprietarilor austriaci, ei socotind acest avantaj ca foarte preţios.

INFORMAŢII

• **LUI FRUNTAŞ i s'au pus vizicători.**

• **LA MONTA lui Decision au fost înscrise Tulpina, Poiana, Colina, Salcia şi Lunca I.**

• **VALCEA este plină cu Hanibal II. Va fi prezentată şi în anul curent aceluiaş reproducător.**

• **PANA la 1 Februarie se pot înscrie iepe la monta lui Birmah şi Son in Love.**

• **CAII d-lui Hananel au rămas în antrenament la Kristof.**

• **AZI după amiază la ora 5 va avea loc în birourile d-lui I. Matak, vice preşedintele societăţei hipice române, o nouă consfătuire pentru elaborarea proectului de regulament.**

D. Hananel a cumpărat efectivul grajdului Negroponte

D. Hananel, a cumpărat întreg efectivul d-lui Negropontes. In efectivul d-lui Negropontes figurează o serie de elemente de necontestată valoare.

Alergările de trap

Băneasa Trap; Ziua VIII-a, Joi 2 Februarie 1939 — PROGRAM DEFINITIV —

Premiul ANDALUZIA
Condiţie (1/2) 13.000 lei

2100 Sorana
2140 Va-ta
2160 Adda Worthy, Hollo
2180 Champion jr., Ghimp.
2240 Vuet, Handicap
2260 Dorka
2280 Lăcrămioara

Premiul ABISINIA
Handicap — 11.500 lei

1700 Luna, Pan Worthy
1720 Cavaler, Fudul, Guy W.
1740 Lancia, Diadia Lul, Dudu Gordon.
1760 Mura II, Beţiv, Primăvara, Arvuna, Zenit
1780 Bravo, Tais.
1800 Mohor
1820 Geisha.

Premiul ALGESIRAS
Condiţie — 15.000 lei

2160 Rai, Jeannine Worthy.
2180 Guardian Girl, Fama, Jarvis, Coconaş.
2200 Primrose, Antrag, Kundry
2220 Cupidon, Pai, Lucifer II Naverno, Viziru.
2260 Margaret T., Kanada

Premiul ALBA IULIA
Handicap — 18.000 lei

1700 Catinca, Voevodul Ţiganilor
1720 Wodka, Cupidon, Venezia, Torent, Luntraş, Guardian Girl, Colina, Fama, Ninon Szelvesz.
1740 Theodora, Viitor, Oszlany, Edith, Nation, Amsel, Peceora, Naplopo, Talaz, Rosalinde.
1760 Jeannine Worthy, Anny Worthy, Blondella.
1800 Margaret T., Voraus.
1820 Citronat Gordon

Premiul ADRIA
Condiţie — 15.000 lei

1680 Bravo, Mohor
1720 Benito H. P., Igor, Dolly Worthy, Curier, Pikaver.
1740 Catinca, Wodka, Voevodul Ţiganilor, Giuditta, Luntraş, Peceora, Jarvis, Kamaa, Spic.
1760 Ideal, Guardian Girl, Bruma II, Anny Worthy.
1780 Sam Worthy, Uţa, Naverno, Viziru.

Premiul AMZACEA
Handicap — 13.000 lei

2100 Pinkerton
2120 General Worthy
2140 Leu
2160 Olenca, Aventurier, Tufănica, Handicap, Brad, Bunel.
2180 Peter Worthy, Pikaver
2200 Rugina, Bruma II, Pacahantos, Dorna.
2240 Coconas.

Premiul ARAGON
Record — 15.000 lei

1740 Sonora, Duda, Legionar, King Worthy.
1720 Torent, Guardian Girl, Bruma II, Brebenea, Peceora, Jarvis, Pleava, Ninon, Ducesa, Sorvaneţ.
1740 Wodka, Hercegnö, Edith, Talaz.
1760 Jeannine Worthy, Pai, Sam Worthy, Naverno, Rosalinde
1780 Margaret T., Champion
1800 Antrag, Voraus.

SPORTURI DE IARNA

Campionatul național de coborîre se dispută mâine

O sută de concurenți, reprezentînd elita skieurilor români, va lua plecarea în marea competiție

Numai o zi ne mai desparte de prima competițiune din cadrul campionatelor naționale de ski: este vorba de cursa de coborîre a cărei plecare se va da Duminică dimineața de pe crestele muntelui Furnica

După cum am scris, marea probă va întruni la start elita skieurilor români care își vor disputa cu acest prilej titlul de cel mai bun coborîtor român.

Începând de câteva zile masivul Bucegilor a devenit cartierul general al concurentilor dela naționale, toți așii sportului rege — cum le place să numească nordicii acest sport — și-au dat întâlnire pe văile și crestele Bucegilor pregătindu-se în vederea marei întreceri care începe Duminică.

CINE SE PREZINTA LA START

Campionatele naționale vor întruni în acest an un lot numeros și select de concurenți. Toți așii skiului românesc în frunte cu: Zacharias, Covacsy, Thies, Binder, Boerescu, Bursuc, Ciocoiu, la care se mai adaugă o serie de tinere speranțe care vor avea ocazia să se remarce cu această ocazie.

PREGATIRI INTENSE

Pregătiri intense se fac în vederea acestei competițiuni. Astăzi se marchează pârtia, tot astăzi se vor urca ultimii concurenți și o parte din oficiali

La ora 19 la Sinaia în cofetăria Kalimitzakis se va întruni o parte din juriu sub președintia d col. adj. Palăngeanu, ședința în care se vor pune la punct toate amănuntele în legătură cu pregătirile ce trebuesc făcute la sosire.

CAMPIONATELE NATIONALE VOR FI FILMATE

Direcția oficiului cinematografiei naționale a decis ca aceste campionate naționale să fie filmate. In acest scop d. Paul Călinescu însoțit de o echipă de operatori se va îndrepta spre Sinaia în cursul zilei de astăzi.

APELUL CONCURENȚILOR

Se ve face Duminică la ora 8.30 la Vârful cu Dor; tot atunci se vor împărți și numerele iar la ora 9,30 toți concurenții și oficialii se vor îndrepta spre punctul de plecare.

A FOST INTOCMIT JURIUL TECHNIC

Directorul probei: prof. Ion Coja; șeful pârtiei: Toma Calista; cronometror plecare: dr. Messe; cronometrori sosire: B. B. Assan, Gunesch, Bartok, Șerbănescu; judecător plecare: inginer O. Lexen; judecători sosire: col. adj. E. Pălăngeanu și E. Schlandt; comisari oficiali la puncte obligate: av. Nicolau, E. Bomches, maior V. Scârneci, cpt. Sangiorzan, Lechiardopol, dr. Simonis; secretari plecare: locot. F. Predescu; sosire: locot. C. Predescu; serviciul medical: cpt. Tr. Dumitrescu, cpt. dr. St. Popescu, cpt. dr. Petcu, dr. Klein.

Marcatul și poliția pârtiei: Filică Pascu.

Delegatul comitetului organizator: prof. C. Morțun.

IN ATENTIA PUBLICULUI ȘI A TURIȘTILOR

Cabana dela Vârful cu Dor este ocupată de concurenți și oficiali. Publicul și turiștii cari vor să asiste la campionate se pot urca din Sinaia în dimineața cursului, având tot timpul să urmărească desfășurarea cursei.

IMPARȚIREA PREMIILOR

Campionatul național slalom se va desfășura Luni 30 Ianuarie

In urma rezultatelor care se vor obține la proba de coborire se vor selecționa concurenții pentru slalom.

IMPARȚIREA PREMIILOR

Luni 30 Ianuarie ora 18 se va face împărțirea premiilor la Sinaia într'un cadru festiv.

Intrare gratuită

și la matchurile din campionatul național de hockey

In continuarea acțiunei de propagare a hockeyului în massele sportivilor, federația română — după ce a hotărât intrare gratuită la matchurile din campionatul Ligii de Sud — a luat o deciziune similară și pentru campionatul național, competiție care se va disputa la București sub formă de turneu.

An de sacrificiu, a decretat FRHG, căci hockeyul nostru are nevoe de adepți în desvoltarea lui.

Matchul decisiv al campionatului regional se joacă astă-seară între Venus și Sp. Studențesc

Returul campionatului regional de hockey pe ghiață opune astă seară primele două echipe ale tabelei: Venus și Sp. Studențesc.

Aruncând o privire asupra clasamentului, ne putem da seama ușor de importanța întâlnirei.

Venus deși are un apreciabil avantaj de puncte trebue neapărat să scoată cel puțin un match nul și în cazul acesta nu mai poate fi ajuns.

Sportul Studențesc este deasemenea conștient de caracterul decisiv al matchului și deaceea va încerca imposibilul: de a smulge a victorie, sau cel puțin un rezultat nul redutabilului său adversar ca să-și asigure în mod definitiv locul 2 din clasament.

Partida se anunță, în orice caz, extrem de pasionantă și credem că se vor bate toate recordurile de asistență înregistrate până azi.

D-nii Țico și Victor Tănase vor conduce următoarele formațiuni:

VENUS: Hartel — Tomovici, Marinescu — Bărbulescu, Florin Popescu, Coca — Pascu, Gall, Slovenz.

SP. STUDENȚESC: Iliescu — Costescu, Căpitănescu — Grecescu, Cosman, Brezeanu — Roșu, Smerecinski, Parteniu.

Jocul începe la ora 21,30.

In preajma campionatelor mondiale de bobsleigh

O atentă selecționare a echipei care ne va reprezenta la St. Moritz se impune

Suntem informați că d. col. Horia Roman, președintele Federației române de bobsleigh și toboganing, reținut de serviciu, nu va putea participa la congresul Federației Internaționale ce se va ține în ziua de 7 Februarie, la St. Moritz.

Din câte am aflat, d-sa intenționează să încredințeze misiunea de reprezentant al Romînei la acest congres, d-lui col. Mihail, un vechi sportiv. Desigur că d. col. Mihail este un apreciat concurent în concursurile de bob dar, dacă d-sa va primi misiunea ce cată a i se încredința, federația noastră nu va putea trage cuvenitele foloase, întrucât d. col. Mihail nu este identificat cu vederile președintelui și, neavând domiciliu în București, nu face parte din comitetul forului de specialitate și nu este, deci, la curent cu chestiunile ce interesează, în legătură cu congresul dela St. Maritz.

SELECȚIONAREA ECHIPELOR

Considerăm deci că prezența la St. Moritz a d-lui președinte al Federației române se impune. Deasemenea este necesară deplasarea d-lui col. Roman, întrucât selecționarea echipelor cari ne vor reprezenta în campionatul mondial al bob-urilor de două locuri trebue făcută de o persoană oficială și autorizată.

Desigur, d. col. Mihail este la înălțimea unei asemenea misiuni, dar prezintă dezavantajul de a fi concurent.

S'ar putea răspunde că, cu echipele ce vor pleca la St. Moritz, va face deplasarea și Tita Rădulescu, secretarul general al federației, care ar putea pune lucrurile la punct. Dar și el este interesat, întrucât pe lângă funcția oficială și el o are pe cea de concurent.

Spre a se evita orice suspiciune, este necesară deplasarea d-lui col. Roman care, în calitatea sa oficială, va putea să se pronunțe asupra celor două — din 3 sau 4 — echipe cari urmează să arboreze, în campionatul mondial, culorile românești.

In rândurile celor 3 sau 4 echipe cari se vor deplasa se pot isca, la un moment dat, neînțelegeri menite să distrugă moralul concurenților și să conducă la o selecționare vicioasă, în urma căreia șansele noastre să fie complet compromise.

Or, acest lucru nu trebue să se întâmple cu nici un preț, mai ales că la anul viitor concurenții români urmează să participe la Olimpiadă, unde trebue să fim cum nu se poate mai bine reprezentați.

Și, cum la noi în țară nu ne putem bizui pe suficientă zăpadă, selecționarea dela St. Moritz poate constitui un bun criteriu și pentru formarea echipelor olimpice.

Nădăjduim că, până în cele din urmă, d. col. Roman va înfrânge toate greutățile și se va deplasa la St. Moritz, spre a supraveghia la buna orânduire a lucrurilor într'un sport în care România a strălucit în mod deosebit, în doi ani consecutivi.

JENNY DUMITRESCU

Sp. Studențesc n'a jucat aseară pentru mai mult de 1-1 (0-0, 1-0, 0-1)

Gloria i-a opus o frumoasă rezistență, „ciupindu"-i un punct bun

Matchul de hockey de aseară s'a soldat cu o surpriză: Sportul Studențesc n'a reusit victoria care i se pronostica, ci un biet match nul cu Gloria.

In prima repriză jocul s'a menținut tot timpul echilibrat, fără ca vreuna din echipe să deschidă scorul

După prima pauză, neregularitățile abundă ceeace determină pe arbitru să elimine pe rând pe Costescu, Predescu, iar Costescu și Predescu. Căpitănescu, încât la un moment dat Sportul Studențesc a jucat în 3 oameni și Gloria în 4. Ceeace a fost fatal, căci Dede Cosman — „canadianul" universitar — are un contraatac puternic, șarjează vijelios, străpunge apărarea Gloriei și singur în fața porții marchează fără dificultate.

Eliminații reintră, echipele se complectează, Sportul este în ofensivă, dar „albaștrii" sunt la post.

Ego Munteanu scapă și trage, Iliescu-Chibrit respinge dar nu poate evita goalul și astfel Gloria egalează

Din acest moment, Sportul atacă din ce în ce mai puternic și mai vijelios, pe măsură ce trecea timpul. Astfel că în partea doua a ultimei reprize am asistat la un asediu la poarta Gloriei. Sportul a atacat cu 5 oameni, dar în zadar. Universitarii n'au avut precizie în snoot și chiar shooteuri. Puckul a ocolit poarta lui Marinescu-„Mutră" (poreclă nimerită și reprezentativă...) sau s'a lovit de adversari...

...Și matchul s'a terminat cu acest rezultat.

Singurii care ne-au plăcut au fost: Iliescu, Grecescu și — firește —Cosman.

Gloria n'a surprins ca joc, ci ca suflet și elan. A „ciupit" pe merit un punct și la asta au contribuit în special Ego Munteanu, Bolintineanu, Bucșa și Luppu

D-lor Sandy Botez și V. Tănase — care au condus bine — li s'au aliniat echipele:

Sp. Stud.: Iliescu, Costescu, Căpitănescu, Grecescu, Cosman, Brezeanu, Botoșescu, Smerecinsky, Roșu.

Gloria: Marinescu, Ego Munteanu, Bolintineanu, Bucșa, Luppu, Binder, Păcuraru, Predescu.

1. Venus	4	4	0	0	23:	3	=8
2. Sp. Studenț.	4	1	2	1	7:	8	=4
3. Metropola	4	1	1	2	6:	11	=3
4. Gloria	4	0	1	3	3:	17	=1

Buletin meteorologic sportiv

Direcția Oficiului Național de Turism din subsecretariatul de stat al propagandei, comunică, după telegramele primite în cursul zilei de 27, dela Sinaia, Vatra Dornei, Poiana-Brașov, Cristianul-Mare și Stâna de Vale, următoarele:

Timpul schimbător și zăpada înghețată sau cu crustă, nu permit practicarea sportului de iarnă în aceste stațiuni.

Temperatura a variat între 0° la Poiana Brașov și —5° la Vatra Dornei.

La Muntele Mic în cursul dimineții ningea liniștit, iar zăpada prăfuită este favorabilă pentru sky și ascensiuni

Timpul frumos și temperatura —3°, iar vizibilitatea până la 10 klm.

Comunicatul viitor, mâine 28 Ianuarie.

Campionatul mondial de bob dela Cortina d'Ampezzo este periclitat de viscol

Cortina D'Ampezzo, 27. — **Deși au sosit cele opt națiuni cu echipele de bob, pentru campionatul mondial de bob pentru patru persoane, antrenamentul nu s'a putut ține, fiind împiedicat de un viscol puternic.**

Este știut că mâine urmau să înceapă probele acestui campionat. Cele 8 națiuni și-au înscris 11 echipe, printre cari se găsesc cei mai buni bobeuri din Europa.

BOX

Reuniunea campionilor naţionali se organizează la 4 Februarie

Vor fi in joc două titluri

Sâmbătă, 4 Februarie, se va organiza prima reuniune profesionistă a anului. O reuniune cu un program bine alcătuit. Pe... careul fermecat instalat în circul Kludsky vor evolua pugilişti cu justificate pretenţii.

CAMPIONATUL ROMANIEI LA TOATE CATEGORIILE

Cloul serii îl constitue desigur matchul Ilie Petrescu—Vasile Şerbănescu, contând pentru campionatul României la toate categoriile. Hărăzită pe o distanţă de 10 ronduri, întâlnirea promite o luptă în care pumnii grei ca barosul vor abunda. Pugiliştii — stimulaţi atât de dorinţa de a câştiga invidiatul titlu — cât şi de a tranşa o veche rivalitate, se prepară minutios.

Ilie Petrescu e boxeurul în care cunoscătorii şi-au pus mari speranţe. E pugilistul de nădejde al boxului autohton. Bine înzestrat fiziceşte şi posesorul unei apreciabile technice, va căuta să se descotorească de incomodul său adversar. Va reuşi? Iată o întrebare care fluturâ pe buzele tuturora.

Vasile Şerbănescu, chalangerul, are încrustată pe răbojul palmaresului său, o victorie asupra actualului campion. Bazat pe acest considerent, Şerbănescu speră să recucerească titlul pierdut la Gib, în faţa aceluiaş Ilie Petrescu.

SE INTALNESC DOI INVINGATORI CELEBRI

Ion Gorun, fost campiona naţional la categoria cocoş, se va întâlni cu Dumitru Panaitescu. Partida are un caracter oficial. Strălucitul învingător al lui Valentin Angelman va avea, de data asta, o sarcină dificilă. Gorun este — după noi — boxeurul care mai poate câştiga un campionat national. Dar — căci există un dar — si Panaitescu — plin de vitalitate — are un cuvânt de spus.

O INTALNIRE „TARE"

Un match frumos în perspectivă: Anton Oşca-Sandu Petrescu. Doi pugilişti care ştiu mult box. Sandu Petrescu e un boxeur capabil de surprize.

Iar Anton Oşca, finalist în campionatul european, amator, posedă reale calităţi.

ŞI TOTUŞI CIONOIU BOXEAZA

Am anunţat în numărul de ieri că Constantin Cionoiu — campionul naţional al categoriei semimijlocie — şi-a luxat mâna la antrenament şi că deci programarea lui la gala dela 4 Februarie e problematică.

Cum însă această luxaţie nu e prea gravă, e sigur că Cionoiu îşi va apăra şansele în faţa combativului Adania.

Ultima partidă profesionistă va aduce în ring doi boxeuri tineri: Dumitru Voiculescu şi Costică Dumitrescu. Primul, cu ani în urmă, excelent amator, promite să devină şi un admirabil profesionist. Victoria repurtată în detrimentul lui Iordănescu e destul de edificatoare. Aceleaşi cuvinte frumoase le merită şi C. Dumitrescu.

Reuniunea va fi complectată cu un match de amatori între Const. Tutoianu şi Ilie Împăratu.

Mâine seară la A. C. T. se desfăşoară

Campionatele inter-regionale de box amator

Reprezentanţii Dunării de Jos sunt cei mai redutabili adversari

Mâine seară, în sala A. C. T. din strada Luterană 27, se vor desfăşura, în cadrul campionatelor naţionale de box amator, disputele interregionale ale Munteniei şi Dunărea de Jos.

Reprezentanţii Dunării numără printre ei campioni naţionali şi ai Micei Înţelegeri: Constantin David, campionul României la categoria uşoară şi Grigore Jelesneac deţinătorul titlului naţional la semimijlocie.

Absolut toate cele opt întâlniri vor electriza asistenţa, dat fiind clasa ridicată a combatanţilor cât şi stilul lor atât de frumos şi clar, dintre care totuşi, vom evidenţia matchurile dintre Chiriac — Jercan, Rădan — Panaitescu, Popa — Băncilă, Stoianovici — David şi Roşca — Jelesneac, cari vor prilejui lupte pe viaţă şi moarte.

PROGRAMUL IN INTREGIME CUPRINDE URMATOARELE INTALNIRI:

Categoria muscă
Ion Chiriac (Bucureşti) — Aurel Jercan (Galaţi).

Categoria cocoş
Nicolae Rădan (Buc.) — N. Panaitescu (Galaţi).

Categoria pană
Ion Popa (Buc.) — N. Băncilă (Gaaţi).

Categoria uşoară
Const. David (Galaţi) — I. Stoianovici (Buc).

Categoria semimijlocie
Vasie Roşca (Buc.) — Gh. Jelesneac (Galaţi).

Categoria mijlocie
D. Luca (Buc.) — Vasile Boanţă (Galaţi).

Categoria semigrea
Gh. Georgescu (Buc.) — A. Meschi (Galaţi).

Categoria grea
G. Georgescu (Buc.) — V. Dracz (Galaţi).

*

Se pune în vedere campionilor regiunei Muntenia şi campionilor regiunei Dunărea de Jos, care participă în campionatul interregional Muntenia-Dunărea de Jos, că sunt obligaţi să se prezinte la cântarul oficial şi vizita medicală, care au loc în ziua acestui campionat, Duminică 29 Ianuarie 1939, la sediul F. R. Box, str. Gogu Cantacuzino 33, după cum urmează:

Vizita medicală la ora 11.

Cântarul oficial la ora 12.

Neprezentarea aduce după sine excluderea din campionat

Toţi d-nii oficiali, judecători, arbitrii, medici, cronometrori, sunt convocaţi Duminică 29 Ianuarie 1939, ora 21 precis, în sala A. C. T. din str. Luterană 27, pentru a oficia la campionatul interregional Muntenia — Dunărea de Jos, prezenţa fiind absolut obligatorie.

Campionatele de box ale Moldovei

Rezultatele technice. Noui campioni regionali

Iasi. — *In sala de gimnastică „Sport şi Muzică", din localitate, s'au disputat campionatele de box amator din regiunea Moldovei.*

CUM AU DECURS INTALNIRILE

In primul match al serii, Ghimpu întâlneşte pe Alexandrescu, pentru categoria muscă. Adversarii, în decursul celor trei ronduri, îşi împart pumnii în mod egal, ceeace face ca juriul să declare match nul.

A condus N. Băncescu.

La categoria pană se întâlnesc: I. Florescu, fost campion al României şi Gh. Opaiţ. Florescu este declarat învingător prin abandonul adversarului în rondul II. Arbitru Ciudin Benone.

In cadrul categoriei uşoară, Mircea Arcu, după o luptă dramatică învinge prin K. o. în rondul II pe Ilie Todiraşcu. A condus Tony Irimescu.

Matias se întâlneşte cu Ciornei pentru categoria semi-mijlocie. După un match aprig disputat. Matias este declarat învingător la puncte.

Matias a trebuit să se întâlnească a doua seară cu Viliagura, concurent la aceiaşi categorie. Şi de data aceasta, şi-a însuşit victoria la puncte, deşi a avut un adversar într'o formă admirabilă.

Leonida Costidis, acest perfect produs al boxului ieşan, va urma să încrucizeze mânuşile cu Benone Ciudin (N. R. ştiam că Ciudin e profesionist) pentru categoria mijlocie

Ultimul neprezentându-se, Cotidis a fost declarat învingător.

In urma rezultatelor obţinute, au fost declarati campioni ai Moldovei pe anul 1939:

Ghimpu Dumitru, la categoria munscă; Opaiţ Ioan, la categoria cocoş, prin neprezentarea adversarului; I. Florescu, la categoria pană; Mircea Arcu, la categoria uşoară; Matias, la cat. semimijlocie şi Leonida Cotidis, la mategoria mijlocie.

La categoriile semi-grea şi grea, nu există concurenţi.

Juriul a fost alcătuit din d-nii: cpt. Eugen Toporăscu, Tony Irimescu, V. Ultimescu, Toma Otiry, Popescu Roler şi C. Fotea.

SPORTURI DE IARNA

Din 100 concurenţi, 53 au fost penalizaţi în ultima etapă a „Rallye-ului Monte-Carlo"

Printre cei penalizaţi figurează Vicol şi Grăjdănescu

Prima probă de clasificare a „Rallye-ului Monte Carlo", cea care cerea regularitate aproape perfectă pe distanţa Grenoble-Monte Carlo, a corespuns celui mai sever examen din întreaga competiţiune şi a provocat penalizarea a 53 din cei 100 concurenţi sosiţi la ţinta finală.

Pe această porţiune şi-au irosit şansele, cele două echipaje româneşti, conduse de Dimitrie Vicol şi Grăjdănescu, singur dr. Titu Manicatide isbutind să scape cu faţa curată.

Această porţiune de traseu comun, măsoară 355 km. şi este împărţită în cinci sectoare şi anume:

Primul sector: Grenoble-Saint Julien en Beauchene, 82 km.

Sectorul II-lea: Saint Julien en Beauchene-borna, 85—85 km., 139 km. 200.;

Sectorul III-lea: Borna 85—85 km.-borna 85—97 km., 12 km.;

Sectorul IV-lea: Borna 85—97 km.-borna 85—43 km., 63 km. 100;

Sectorul V-lea: Borna 85—43 km.-Monaco (frontiera), 58 km. 700.

Pe fiecare din aceste sectoare concurenţii sunt obligaţi să menţină media de 50 km. pe oră şi să nu depăşească, în niciun caz, 60 km. pe oră.

Diferenţa de timp, în plus sau în minus, se penalizează cu 0.05 puncte de fiecare secundă, totalul scăzându-se din cele 200 puncte cari formează zestrea iniţială a acestei probe.

PENALIZĂRILE CONCURENŢILOR ROMÂNI

Grăjdănescu a acoperit în timp parcursul, până la sfârşitul sectorului al doilea. In cel de al treilea însă, a avut o întârziere de 43 secunde, pentruca în următorul să nu corespundă cu 922 secunde. Din totalul de 200 puncte a rămas deci, cu numai 151 puncte 75.

Vicol a fost cel care a pierdut însă, cele mai preţioase puncte. Nu a corespuns, în primul sector, cu 630 secunde, în cel de al doilea cu 2.129 secunde şi, în cel de al cincilea, cu 290 secunde, rămânând astfel cu numai 47 puncte 55.

Intreaga această pierdere de puncte se datoreşte panei mecanice asupra căreia noi am insistat la timp.

Soarta celor doi concurenţi români a mai fost împărtăşită de încă 51 participanţi.

Dr. Titu Manicatide, în schimb, a isbutit să-şi conserve intactă zestrea iniţială şi, în consecinţă s'a clasat cel mai bine dintre concurenţii români.

Alegerile dela Automobil Club Regal Român

Membrii A. C. R. R. întrunindu-se în ziua de 26 Ianuarie a. c., la sediul societăţii în adunarea generală extraordinară pentru alegere de noi membri, au fost aleşi d-nii: dr. Driout René, Grecianu Ştefan, Otteteleşianu C., av. Raţianu Ion A., Smadu Aurel şi ing. Tucker L. B.

Hand-ball

Echipa Suediei de handball va întreprinde un turneu de propagandă în ţară

Am anunţat că pentru ziua de 24 Mai federaţia de handball a perfectat un match internaţional cu Suedia, care se va disputa în Capitală.

Federaţia profitând de prezenţa suedezilor în România, intenţionează ca după data de mai sus să execute un turneu de propagandă în ţară, în oraşele Sibiu, Braşov şi Cernăuţi.

Adunarea generală a ligii de handball Muntenia

La 30 Ianuarie, ora 20, va avea loc în localul U.F.S.R. adunarea generală a ligii de handball Muntenia, cu următoarea ordine de zi:

1. Raportul activităţii pe anul 1938.
2. Raportul casierului.
3. Raportul cenzorilor.
4. Alegerea de noi membri pentru anul 1939.

In cazul când la acea oră nu vor fi prezente numărul legal de grupări, adunarea se va amâna cu o oră când se va ţine cu orice număr.

A fost numită comisia ligii de Sud la handball

Comitetul federal al federaţiei de handball a numit comisiunea ligii de sud.

Ea are următoarea compoziţie: preşedinte, Donici; membrii: Gantu şi Tr. Dumitrescu.

Luni, 30 Ianuarie, la ora 20, liga îşi va ţine adunarea generală la care va lua parte şi d. Sandy Botez, delegatul comitetului federal.

Schimbările dela F.R.F.A.

D-nii Th. Davilla și Liviu Iuga vor fi viitorii vice-președinți?

Principalele centre din țară vor fi reprezentate în comitetul federal

Chestiunea schimbărilor din conducerea federației române n'a luat încă o formă concretă și n'o va lua decât după 1 Februarie.

In legătură cu aceste schimbări am scris acum câtva timp că 4 din cei 5 membri care vor fi propuși Străjii Țării sunt d-nii :

Th. Davilla, prof. Evian, ing. Cezar Popescu și Alfred Fulga, dintre care d. Davilla ca vice-președinte al F.R.F.A.-ului.

In ce privește al cincilea membru, eri am fost informați că va fi d. Paul Nedelcovici, care va îndeplini funcția de secretar, în timp ce d. Octav Luchide va fi director technic.

In ce privește membrii aleși, după cum am fost informați, unul din ei va fi d. Liviu Iuga, care va candida ca al doilea vice-președinte.

Restul membrilor, cum se intenționează a se face, urmează să reprezinte diverse centre din țară : București, Timișoara, Arad, Cluj, Oradia și ținutul de vest.

Adunarea generală ordinară

a federației de tennis

Comitetul central F. S. R. T. întrunit în ședința din 19 Ianuarie a. c. a fixat data de 19 Februarie 1939, pentru adunarea generală ordinară a acestei federații.

Adunarea se va ține la sediul federației din strada G. C. Cantacuzino Nr. 33 (Casa petrolmina) parter, la ora 9½ dimineața.

Dacă la acea oră nu se va întruni numărul legal de membrii, adunarea se va ține la ora 10½, cu orice număr de membri.

S'a fixat următoarea ordine de zi:

a) Verificarea mandatelor.
b) Raportul asupra activității FSRT. pe anul 1938.
c) Raportul censorilor asupra gestiunii pe exercițiul 1938 și descărcarea acestei gestiuni.
d) Chestiuni și propuneri individuale.
e) Alegerea a 5 membri în comitet.
f) Alegerea a 2 delegați ai F. S. R. T., la adunarea generală a U.F.S.R.
g) Alegerea censorilor.

Concursul de ping-pong dela Iași

IAȘI. — In urma adresei primite din partea federației respective, prin care se anunța amânarea cupei de ping-pong „România", s'a organizat în orașul nostru un campionat, la care a concurat un mare număr de jucători. Din această cauză, partidele au trebuit să se dispute în două zile.

A fost o organizare perfectă și cu rezultate bune, pentru care se cuvin laude regisorilor.

In prima zi, la simplu **domni**, au fost declarați învingători: I. Dory Andrei; II. Solo Strulovici. III. Nathan Goldstein.

Primul a dat dovada unor reale calități. Ceilalți doi n'au fost mai prejos, disputându-și șansele cu ultimile energii, spre a reprezenta orașul nostru cu toată demnitatea în cupa României.

In cea de a doua zi s'au prezentat zece perechi. Dublurile favorite au fost spre surprinderea tuturor, învinse.

In finală, s'au întâlnit: M. Pescaru-I. Slobodaniuk, contra Solo-Strulovici-Puiu Iacubovici. A câștigat după o luptă însuflețită, cuplul Solo Strulovici-Puiu Iacubovici.

Din concurenții cari au luat parte la acest concurs de ping-pong, s'a detașat net Puiu Iacubovici.

Este un element înzestrat cu reale calități.

Învingătorii urmează să se deplaseze la București, unde vor reprezenta Iașii în Cupa României.

MILICA TEODORESCU trebuia să boxeze azi, în zori, cu Ceferino Garcia

După cum ne-a anunțat în ultima scrisoare, Milică Teodorescu trebuia să boxeze azi, în zori, cu Ceferino Garcia, unul din cei mai buni semimijlocii din lume.

Cum însă el nu a reconfirmat această știre, o anunțăm cu toată rezerva.

Patineurii germani

nu mai participă la concursul de patinaj artistic, de mâine dimineață

Mâine dimineață va avea loc, pe patinoarul Oteteleșanu, o demonstrație de patinaj artistic la care va participa cei mai de seamă patinatori din România

Această demonstrație are de scop să evidențieze frumusețea patinajului artistic dovedind în acelaș timp importanța acestui sport în marea operă de regenerare, operă întreprinsă din Inalt îndemn de către Straja Țării prin Uniunea Federațiilor de Sport din România și a fost onorat de Inaltul patronaj al Măriei Sale Marelui Voevod de Alba Iulia.

GERMANII NU MAI VIN

Din cauze neprevăzute, perechea germană Graetz-Weiss ce urma să debuteze Duminică dimineața în fața publicului bucureștean și-a amânat sosirea pentru Luni 30 Ianuarie a. c. în Capitală.

Săptămâna sporturilor de iarnă dela Garmisch

Demetz și Christl Cranz învingători

Garmisch Partenkirchen, 27 — Continuându-se probele de ski în cadrul „Săptămânei sportive" de aici, s'a alergat azi dimineață cursa de 16 km. fond.

Au participat 50 concurenți, reprezentând națiunile cele mai dornice de a concura în cadrul acestor manifestațiuni, adică Norvegia, Italia și Germania.

Cursa s'a desfășurat pe o temperatură de plus 1 grad și jumătate, zăpadă moale, ninsoare puțină. Cu toate acestea cursa a fost destul de rapidă, încadrându-se printre cele mai reușite alergări.

Rezultatele tehnice înregistrate sunt :

1. Demetz, Germania 56 min. 25 secunde. 2. Jammaroni, Italia, 57 min. 42 sec., 3. Aristide Compagnoni, Italia 57 min. 48 sec. 4. Severin Compagnoni, Italia 58 min. 38 sec. 5. Gust Berauer, Germania 58 min. 54 sec. 6. Sverre Brodahl, Norvegia 59 min. 27 sec.

CHRISTL CRANZ A CÂȘTIGAT SLALOMUL

Garmisch Partenkirchen, 27.- Astăzi pe un timp cu totuul neprielnic din lipsă de zăpadă și din cauza temperaturei ridicate, s'a desfășurat proba de slalom doamne, care a revenit — după cum se prevedea — germanei Christl Granz.

Rezultatele dobândite sunt :

1. Christl Cranz (66,2 sec.; 63.7 sec.) 1 min. 29,9 sec.
2. Eva May Nilsson Suedia (64,8 și 68,4 s.) 1 min. 33 2 s.
3. Liesl Hofferer, Germania, (66.3 și 67.4) 1 min. 33.7 sec.
4. Erna Steuri Elveția 1 min. 50.8 sec.
5. Walter Germ. 1 min. 54.9 secunde.

Terminându-se deci și proba de slalom, s'au calculat rezultatele la proba combinată (coborâre și slalom), înregistrându-se următorul clasament :

1. Christl Granz 483 puncte, 2. Hofferer 500 puncte, 3. Nilsson 513 puncte, 4. Steuri 542,5 puncte.

Este de remarcat că d-ra Christl Cranz a câștigat consecutiv aceste probe începând cu anul 1936. Ea a fost învingătoare, în concursuri internaționale, de 4 ori în Garmisch.

Pista de slalom a avut o lungime de 900 metri, cu o diferență de nivel de 140 de metri.

La Sinaia au început concursurile militare de ski ale brigăzii I mixtă

SINAIA, 27. — La Sinaia au început astăzi, și vor continua mâine Sâmbătă și Duminică, concursurile militare de ski care întrunesc în orașul reședință regală patrulele unităților de munte din: Sinaia, Predeal, Brașov, Codlea și Râșnov.

Concursul este organizat de Brigada I Mixtă Sinaia.

FRFA a ales data

Matchul România–Italia se va disputa la 11 Iunie

...Iar jocul de antrenament cu Letonia la 21 Mai în Capitală

Insfârșit programul nostru internațional pentru sezonul de primăvară a căpătat o formă definitivă. In cursul zilei de ieri d. Octav Luchide a fost primit în audiență de d. general Gabriel Marinescu președintele F.R.F.A., căruia i-a expus forma pe care tinde s'o iar programul nostru internațional pentru viitorul sezon precum și dificultățile cari se ridică în calea realizării lui.

După o discuție amănunțită s'a ajuns la concluzia că toate aceste dificultăți pot fi înlăturate și d. general Gabriel Marinescu a aprobat datele ce ni s'au propus.

După această aprobare d. D. Luchide a și trimis federațiilor respective confirmările matchurilor după cum urmează :

21 Mai cu Letonia
24 Mai cu Anglia
11 Iunie cu Italia.

Matchul cu Letonia care se presupune că va fi ușor va sluji pentru antrenament echipei noastre.

SERBAREA SOCIETAȚII „TIRUL"

O MANIFESTARE FAGADUITOARE

Prima formație sportivă din București, societatea română de arme, gimnastică, dare la semn și înot, „Tirul", va inaugura mâine, în sala teatrului Regina Maria, un ciclu de serbări prin cari se va încerca repopularizarea unor manifestări ce au avut zilele lor de glorie.

Sub prezidența d-lui Cezar Pascu, care are în d. D. Dimitriu, directorul societății, un prețios colaborator, cea mai veche formație sportivă dela noi, luptă din răsputeri pentru triumful unei cauze pe nedrept delăsată.

Mâine dimineață la ora 9 jum., societatea „Tirul" va organiza un festival sportiv la reusita căruia vor colabora toți maeștrii și elevii societătei.

Se va desfășura un program ales care va evidenția cât de frumoasă este gimnastica la aparate

In matchul cu „Etoile du Nord"

România

va juca sub numele de București și va încerca cinci linii de atac!

La începutul lunei Februarie — cum se știe — sau mai precis la 8, 9 și 10 Februarie, va evolua în Capitală redutabila echipă de hockey „Etoile du Nord", care, în realitate, este o selecționată a canadienilor din Belgia și Olanda.

Intr'unul din cele trei matchuri, canadienii vor înfrunta— cum s'a anunțat — și selecționata României.

De fapt, pentru că o echipă națională nu poate juca împotriva uneia de club, va fi opusă numai sub titulatura de combinată sau selectionată a Capitalei.

In ce privește formația acestei selecționate, intenția federației este de a prezenta o echipă de experiență, singura posibilitate de a ridica elementele tinere la rangul de internaționali și de a crea pepinieră echipei naționale.

Există în prezent în sânul federalilor un puternic curent în sensul ca în acest match să fie încercate 4 sau 5 linii de atac, fiecare alcătuită din jucătorii aceleași grupări. In felul acesta se va păstra omogenitatea, care — mai ales la hockey — este atât de greu de realizat cu jucători din grupări diferite.

Proectul prevede ca să se aducă la București câte o linie de atac din Cernăuți, Tg. Mureș și Miercurea Ciucului, plus una dela Telefon Club și Venus.

Proectul este frumos, trădează o dorință fermă de a crea elemente, și sunt foarte multe șante de realizat.

Editura Societătii Anonime „Universul". Bucuresti —România

BIBLIOTECA CENTRALĂ „ASOCIAȚIUNEA"

Taxa poștală plătită în numerar conform aprobării dir. g-rale p. t. t. nr. 70.346/938

2 LEI

UNIVERSUL

8 PAGINI
29-1939

Redacția și Administrația: Palatul „UNIVERSUL", str. Brezoianu 23—25. Telefon: Centrala: 3.30.10; Redacția: 4.21.81. Redactor responsabil EUGEN DUMITRESCU

Proprietar: „Universul", S. A. Adm.-delegat STELIAN POPESCU Inscris sub No. 167, Trib. Ilfov

Nr. 29. — Anul II BUCUREȘTI. — Luni 30 Ianuarie 1939

ABONAMENTE: 3 luni LEI 150 | 6 luni LEI 270 | 1 an LEI 500

La Cortina D'Ampezzo

1-a Elveția...
11-a România

Rezultatele primei zile a campionatelor de bobsleigh

Cortina d'Ampezzo, 28. — **Azi a început aci campionatul mondial de bob pentru patru persoane, pe un teren special de 1700 metri lungime.**

Astăzi s'a alergat numai o singură cursă, celelalte trei încercări vor avea loc Duminecă și Luni.

Rezultatele de azi sunt următoarele:

1. Elveția (Feherabend-Beerli) 1:25,38 (record de pistă).
2. Germania II (Fischer) 1:26,48.
3. Anglia (Mc. Evey) 1:26,80.
4. Germania I (Kilian) 1:26,98 p.
5. Italia II (De Zanna) 1:27,35 s.
6. Statele Unite (Heaton) 1.28,20 s.
7. Franța II (Charlet) 1:28,44 s.
8. Franța I (Balzan) 1:29,30 s.
9. Italia I (Gilarduzzi) 1:29,65 s.
10. Belgia (Lunden) 1:30,02 s.
11. ROMÂNIA (Col. Mihail) 1:33,69 sec.

In fiecare sector al Capitalei se va construi câte un stadion muncitoresc model

Deocamdată, ministerul muncii va aduce noui amenajări stadionului din Câmpul Veseliei. Se vor construi noui tribune de beton, o pistă „roșie", terenuri de rugby, tennis, volley, basket și un bazin olimpic de înnot

Sportului muncitoresc — grație organizației „Muncă și voe bună" și mai ales a concursului nelimitat pe care-l acordă ministerul muncii prin d. ministru M. Ralea și d Stavri Cunescu — îi este hărăzit un viitor de frumoase perspective.

Va fi organizat pe noui baze, de cea mai autentică marcă occidentală.

Cei în drept s'o facă au și început opera de refacere. Un prim pas a fost înființarea organizației „Muncă și voe bună", secția sporturilor fiind condusă de d. col. Al. Săvulescu

Activitatea acestei organizatii s'a manifestat până acum și se va manifesta și de aici în colo prin numeroase concursuri muncitoresti

Inainte de noul sezon însă, forurile competente au dispus înzestrarea sportului muncitoresc cu stadioane model. DE FIECARE SECTOR AL CAPITALEI SE VA CONSTRUI CATE UN ASEMENEA STADION, APOI VOR FI INZESTRATE ȘI CENTRELE DIN ȚARA.

Inceputul va fi făcut prin refacerea și amenajarea Stadionului Muncitoresc din Câmpul Veseliei.

Lucrările vor începe la 1 Martie și se vor termina în toamnă.

In primul rând, de jur împrejur se vor construi tribune de beton, cu o capacitate de 20.—30.000 locuri.

Apoi terenul va fi gazonat, iar în jurul lui vor fi amenajate: o pistă „roșie" de 500 m. lungime, gropi pentru sărituri și cercuri pentru aruncări. Iar întregul câmp va fi împrejmuit cu un gard de sârmă, înalt de 2 metri.

Sub tribune se vor clădi 20 de cabine și dușuri.

Cum terenul măsoară în lungime 130 m., el va putea găzdui și matchuri de rugby.

Amenajările însă, nu se vor opri aici. In spre intrarea pe stadion se vor face terenuri de volley, basket, tennis, cum și un bazin de înot olimpic (15—33 m.).

In fund se va amenaja un poligon de tragere redusă.

Proectul acestei mari refaceri a fost întocmit cu de-amănuntul, planurile sunt gata, urmând ca la 1 Martie — cum am spus — să înceapă lucrările.

Dr. Titu Manicatide

a câștigat trei cupe în „Rallye-ul Monte Carlo"

Un premiu de 2.000 franci a completat seria recompenselor automobilistului român

După cum am arătat la timp, dr. Titu Manicatide, revelația anului trecut și o mare speranță a noastră, a realizat, în marea competițiune automobilistă cu punct final la Monte Carlo, cea mai bună performanță dintre alergătorii români.

Ocupând locul al 27-lea în clasamentul general și pe cel de al patrulea în clasamentul categoriei din care făcea parte trăsura sa, dr. Titu Manicatide a stabilit o performanță care justifică din plin speranțele ce se pun în el.

Succesul repurtat de compatriotul nostru a fost răsplătit prin trei trofee și un premiu de 2.000 franci francezi.

In calitate de cel mai bine clasat dintre concurenții români, dr. Titu Manicatide și-a adjudecat cupa „Pierre Ghica". De asemenea automobilistul român și-a apropiat cupa „Automobil Club Regal Român", ca unul care a realizat cea mai bună performanță pe itinerariul cu plecarea din București.

Insfârșit, dr. Titu Manicatide și-a însușit și cupa „Waldes" destinată să răsplătească pe acela care a realizat cea mai bună performanță pe un itinerariu ce traversează Cehoslovacia.

Nu se poate spune că Titu Manicatide nu a făcut o bogată recoltă de premii.

Doi maeștri ai patinajului artistic

Acum nu mai vrem noi

Franța ne-a oferit un match pentru echipa B, la Bordeaux

Din lipsă de date oferta va fi declinată

In cursul zilei de eri F. R. F. A. a primit o adresă din partea federației franceze de foot-ball prin care ni se propune un match Franța B—România B, care ar urma să se dispute la 23 Aprilie la Bordeaux.

Cum la această dată campionatul național e în plină desfășurare și cum nici o etapă a lui nu mai poate fi amânată, F. R. F. A., conform declarației d-lui O. Luchide, va declina oferta.

FRA nu va putea

ține niciun comitet federal până când nu vor fi confirmați cei cinci membri aleși de Straja Țării

Pentru un moment, activitatea comitetului federal al F. R. A.-ului este sistată.

Cei cinci membri aleși de către adunarea generală, de la 22 Ianuarie, urmează să fie confirmați de către Straja Țării, conform regulamentelor.

Până la confirmare, comitetul nu se poate întruni.

De altfel, confirmarea este chestiune de zile.

Astăzi în sala „Inainte", se dispută 22 de partide

de basket şi volley, în cadrul etapei a 6-a a cupelor de iarnă

Sp. Studențesc - Viitorul, Telefon Club - O. C. B. și C. F. R. - Aurora, la volley-ball masculin. Caraiman - Start Club și Aurora - Sp. Studențesc la basket-ball feminin, sunt cele mai „tari" partide ale zilei

In cadrul cupelor de iarnă se dispută astăzi, a 6-a etapă, care prevede un program excepțional.

Intr'adevăr, în timp ce ultimele două etape au avut numai câteva partide mai interesante, astăzi majoritatea prezintă o importanță destul de mare pentru clasamentele respective. Aceasta datorită faptului că în etapele precedente s'au produs o serie de rezultate surprinzătoare, cari au încurcat multe socoteli și cari necesită o clarificare.

Cauza, este egalitatea de forțe dintre echipele combatante, în ciuda diferenței de categorii.

Pentru a da un exemplu este suficient să amintim că în prima serie a cupei „Inainte" luptă pentru primul loc, cu șanse egale: Venus (categ. III-a), Sp.-Studențesc (categ. I-a) și Viitorul (categ. II-a).

In seria II-a, lupta se dă între: Telefon Club (categ. I-a), Avântul Sportiv (categ. II-a) și Aurora, C. F. R. (categ. I-a).

Etapa de astăzi, putem spune că este decisivă, căci sunt întâlniri între fruntașele competițiunilor. Astfel, Sp. Studențesc va avea de înfruntat Viitorul, în prima serie, Telefon-Club pe O. C. B. în secundă, iar C. F. R. pe Aurora.

De rezultatul acestor partide depinzând în mare măsură rezultatul final, luptele vor fi mai mult decât aprige.

Dar punctele de atracție ale reuniunii sunt cele patru partide de basket-ball feminin, cari împărțite în mod egal: două de dimineață și două după amiază, vor putea fi urmărite de toți acei cari se vor deplasa astăzi până în sala „Inainte".

Dintre acestea reținem două și anume: Sp. Studențesc-Aurora și Start Club-Caraiman, cari vor desemna pe cele două echipe ce vor lupta împreună cu Hai-Hai-ul, pentru titlul de campion.

O întâlnire pasionantă va fi și aceea dintre Vergu și Viforul-Dacia, cele mai tinere echipe — cari își fac astăzi debutul.

Iată acum câteva cuvinte despre fiecare întâlnire, în parte.

VIFORUL DACIA-MACABI

ORA 8.30: Ora destul de matinală, desigur, va face ca nici una din echipe să nu se prezinte cu cea mai bună formație. Victoria va fi, însă, de partea alb-albastrilor, cari vor căuta să-și mențină puținele șanse pe care le mai au în cupă, mai ales că Viforul Dacia nu mai a prezentat nici odată echipa din matchul cu Sp. Studențesc, așa că nu credem ca tocmai astăzi să se repete „minunea".

SP. STUDENTESC-MONITORUL OFICIAL

ORA 9: „Universitarele" au o misiune ușoară, însă numai dacă vor veni cu echipa completă. In caz contrar, vor avea „de furcă". Victoria însă nu le poate scăpa, fiind superioare cu mult asupra tinerei formații a Monitorului Oficial.

VIF. DACIA-AURORA

ORA 9.30: Viforul Dacia, deși beneficiază din nou de serviciul Leanței Dumitrescu, nu va putea decât să țină piept cât mai onorabil, tehnicei Aurorei, care este un câștigător indiscutabil.

SP. STUDENȚESC-VIITORUL

ORA 10: „Cloul" dimineței, îl prezintă întâlnirea dintre cele două echipe ale „Viitorului": prima care luptă subt numele de Sp. Studențese iar secunda care își menține vechea titulatură.

Lupta dintre cei cari au făcut gloria echipei „lăzăriste" și cei care vor să o continue, va fi foarte interesantă.

Cine va învinge? este o întrebare dificilă. Credem, însă, că partida se va termina la egalitate.

CARAIMAN-DELAVRANCEA

ORA 10.30: O luptă *aproape* echilibrată, în care Caraimanul are însă prima șansă, fiind avantajat de tehnică și de fizic. Va avea însă de înfrânt o voință excepțională.

VERGU-VIFORUL DACIA

ORA 11: Primul match de basket-ball femenin se dispută între cele mai tinere echipe înscrise și cari își fac cu această ocazie debutul.

Aceasta ne oprește să anticipăm asupra rezultatului și să ne mulțumim cu afirmația că va fi — poate — un joc strâns și disputat.

TELEFON CLUB-O.C.B.

ORA 11.30: Campionii naționali întâlnesc un adversar destul de periculos, dar de care vor reuși să se debaraseze, de oarece O. C. B. nu mai are echipa „din trecut".

Jocul va fi însă strâns și foarte spectaculos.

AURORA-SP. STUDENȚESC

ORA 12: Al doilea match de basket-ball femenin pune față în față pe învingătoarele primului tur.

Echipele sunt de forțe aproape egale, așa că acea care va învinge, este greu de spus.

Datorită faptului că Aurora are la activ mai multe întâlniri, în care a căpătat o oarecare experiență, are prima șansă.

IUREȘ CLUB-MACABI

ORA 12.30: „Vișiniile" au jocul și victoria la discreție și dacă regulamentul ar fi premis ar fi putut să joace numai „în trei" jucătoare.

RAHOVA-INAINTE

ORA 13: Un joc echilibrat în care echipele se prezintă cu șanse egale de victorie.

MARY CRIȘAN (Vif. Dacia)

Credem că, cu o echipă completă, Rahova va reuși să smulgă un set.

A.C.T.-I.P.P.

ORA 15: Un nou joc echilibrat, între două echipe tinere.

Credem că și aici un match egal ar fi cel mai indicat rezultat.

AV. SPORTIV-PEBE

ORA 15.30: A doua revelație a cupei „Inainte" va încerca să lichideze cât mai rapid jocul cu Pebe, spre a-și menține situația în clasamente, care este până acum mai mult decât mulțumitoare.

Și va reuși fără dificultate.

RADU VODA-E.F.A.

ORA 16: Primul joc femenin al după-amiezii îl furnizează două dintre cele mai tinere și talentate echipe.

Voința va face din această întâlnire un joc spectaculos, care va place mult.

Un rezultat egal este în perspectivă.

C.F.R.-AURORA

ORA 16.30: Setul pierdut în fața Avântului Sportiv este un îndemn în plus pentru C. F. R., așa că nu ne îndoim că va câștiga jocul cu Aurora.

Va fi însă un joc strâns și foarte spectaculos. Deaceia am și instalat această partidă printre cele mai tari ale zilei.

START CLUB-CARAIMAN

ORA 17: Derbyul campionatului femenin de basket-ball este însă partida cea mai interesantă a după amiezei.

Intr'adevăr, în echipele pe care le vor prezenta atât Caraimanul cât și Start-Clubul, se găsesc și jucătoare din prima „gardă" care au disputat campionatul de acum trei ani sub culorile Start-Clubului și Telefon-Clubului.

Pentru aceste considerente situăm acest joc ca cel mai interesant al etapei, atât în ce privește rezultatul cât și factura jocului.

V.S.C.-A.S.A.

ORA 17.30: Echipa dela hala Traian va căuta să-și refacă creditul, după eșecul înregistrat în fața Sp. Studențesc. Misiunea este destul de grea. Arhitectura fiind o echipă periculoasă.

Voința V.S.C.-ului va birui, însă, până la urmă.

Jocul se anunță disputat.

BONAPARTE-DELA-VRANCEA

ORA 18: Ultima partidă femenină de basket se dispută între învinsele primului tur.

Bonaparte, grație experienței și celor câteva individualități pe care le posedă, este un favorit indiscutabil.

Va avea însă de îngenunchiat un elan și o voință extraordinare.

BONAPARTE-DELA-VRANCEA

ORA 18.30: După ce fetele se vor război la basket-ball, băeții vor disputa un joc de volleyball.

Deși diferența de categorie instalează pe Bonaparte favorit, noi credem că Delavrancea va obține victoria sau în cel mai rău caz un joc egal.

START CLUB-MIORIȚA

ORA 19: Start-club este marele favorit, depășind cu mult tânăra echipă a Mioriței, care mai are multe de învățat.

VERGU-RADU VODA

ORA 19.30: O întâlnire echilibrată între două echipe de forțe egale.

Deși în mod normal echipa *„domnului"* Ferry Covaci este favorită, credem că astăzi se va mulțumi cu un match egal în compania lui Radu Vodă.

VENUS-MIORIȚA

ORA 20: Negrii vor continua seria victoriilor începută încă din prima zi a campionatului, de oarece adversarul de astăzi nu poate emite pretenții mai mari decât a unui scor deasupra lui 5.

CARAIMAN-MONITORUL OFICIAL

ORA 20.30: Ultima partidă a reuniunii de mâine se va solda cu o victorie a Caraimanului, dar la o diferență mai mică de cât se așteaptă, Monitorul fiind decis să opună o cât mai mare rezistentă.

— g. —

CLASAMENTELE

Iată cum se prezintă cele cinci clasamente ale cupelor de iarnă. Oare cum vor arăta mâine?

Cuvântul este rezervat rezultatelor de astăzi.

CLASAMENTELE CUPELOR DE IARNĂ

SERIA I-a

Iureș Club	5	4	1	0	9:1	9 p.
Vergu	5	2	1	2	5:5	5 p.
Hai Hai	3	2	0	1	4:2	4 p.
Sp. Studențesc	3	1	2	0	4:2	4 p.
Macabi	4	2	0	2	4:4	4 p.
M. Oficial	4	1	0	3	2:6	2 p.
Bonaparte	4	0	0	4	0:8	0 p.

SERIA II-a

Aurora	5	5	0	0	10:0	10 p.
Caraiman	5	3	1	1	7:3	7 p.
Start Club	5	3	1	1	7:3	7 p.
Delavrancea	5	1	2	2	4:6	4 p.
E. F. A.	5	2	0	3	4:6	4 p.
Miorița	4	1	1	2	3:5	3 p.
Radu Vodă	5	1	1	3	3:7	3 p.
V. Dacia	4	0	0	4	0:8	0 p.

CUPA „INAINTE"

SERIA I-a

Venus	5	5	0	0	10:0	10 p.
Sp. Stud.	5	5	0	0	10:0	10 p.
Viitorul	4	3	1	0	7:1	7 p.
Macabi	4	3	0	1	6:2	6 p.
V. S. C.	5	2	1	2	5:5	5 p.
Caraiman	5	2	1	2	5:5	5 p.
Inainte	5	2	0	3	4:6	4 p.
A. S. A.	5	1	1	3	3:7	3 p.
Miorița	5	1	0	4	2:8	2 p.
M. Oficial	5	1	0	4	2:8	2 p.
V. Dacia	5	0	1	4	1:9	1 p.
Rahova	5	0	1	4	1:9	1 p.

SERIA II-a

Av. Sportiv	5	4	1	0	9:1	9 p.
Telefon Club	5	4	0	1	8:2	8 p.
Aurora	5	4	0	1	8:2	8 p.
C. F. R.	5	3	1	1	7:3	7 p.
Vergu	5	3	1	1	7:3	7 p.
O. C. B.	5	1	4	0	6:4	4 p.
Pebe	5	1	2	2	4:6	4 p.
Bonaparte	5	1	1	3	3:7	3 p.
Radu Vodă	5	0	3	2	3:7	3 p.
A. C. T.	5	1	0	4	2:8	2 p.
Delavrancea	5	0	2	3	2:8	2 p.
I. F. S. P. B.	5	0	1	4	1:9	1 p.

BASKET-BALL FEMENIN

Sp. Stud.	1	1	0	0	18:0	2 p.
Aurora	1	1	0	0	11:3	2 p.
Hai-Hai	1	1	0	0	2:0	2 p.
Start-Club	0	0	0	0	0:0	0 p.
Vergu	0	0	0	0	0:0	0 p.
Vif. Dacia	0	0	0	0	0:0	0 p.
Caraiman	1	0	0	1	0:2	0 p.
Bonaparte	1	0	0	1	3:11	0 p.
Delavrancea	1	0	0	1	0:18	0 p.

In curând

se va construi un stadion pentru basket-ball

Asociația „Muncă și voie bună" are în programul său de propagare a sporturilor printre lucrători, și construirea unui frumos stadion pentru basket și volley.

Acesta va fi construit la primăvară, pe strada Isvor, lângă arhivele statului.

SPECTACOLE

Teatre

OPERA: matineu: Hansel și Greti și Noaptea Walpurgiei; seara: Tosca.
TEATRUL NAȚIONAL: matineu: Vlaicu Vodă.
TEATRUL STUDIO: matineu: O căsnicie; seara: O femee îndrăcită.
TEATRUL COMOEDIA: matineu și seara: Visul unei nopți de iarnă.
TEATRUL LIBER (sub Comoedia): matineu și seara: Zile senine.
TEATRUL REGINA MARIA: matineu, ora 6: Azilul de noapte; seara: Rataiii.
LIGA CULTURALĂ: Stafia.
ALHAMBRA: matineu și seara: 1000 de ani pace.
TEATRUL MODERN: matineu și seara: Miliția teritorială.
SAVOY: matineu și seara: Tănase Istanbul.
TEATRUL „MUNCĂ ȘI VOE BUNĂ": ora 11 dim.: Ușa fermecată; matineu și seara: Ignatul.

Cinematografe

ARO: Adio pentru totdeauna, jurnal Fox și O. N. C.
CARLTON: O familie trăznită, jurnal și complectare.
CAPITOL: Oameni care înfruntă moartea, jurnal Metro și O N. C.
SCALA: Vis de tinerețe și jurnal Paramount.
SELECT: In vâltoarea valsului.
TRIANON: Legiunea de onoare și jurnal Paramount.
A.R.P.A.: Cine a ucis pe Gail Preston?, jurnal și completare
FEMINA: Crima Natalieî Roguin.
REGAL: Trei camarazi și jurnal
PALAS BULEVARD: „Oameni și fiare" și completare.
BIZANTIN: A 8-a nevastă a lui Barbă Albastră și Misiunea Brigăzii 41.
ROXY: Oameni care înfruntă moartea, jurnal Metro și O. N. C.
ELYSEE: Cinci prieteni.
FORUM: Marco Polo și Desiré valetul.
CORSO: Panică în Univers, jurnal și completare
AIDA: Fete de măritat și Atenție damnule profesor.
AMERICAN: Suflete în ceață (Le quai des brumes) și Albă ca zăpada.
ATENEUL TEI: Timpuri noui și Arsene Lupin.
BARCELONA: Contesa Walewska, Dansatoarea roșie și artiști.
CARMEN: A doua luă nde miere și Spaima Indienilor.
COTROCENI: Necunoscuta și Submarinul D. 1.
DIANA: Atlantis, operă completă și artiști
DICHIU: Prizonierul din Zenda, Inger și Demon și jurnal.
DACIA: 4 bărbați și un jurământ și Pépé le Moko.
DOINA: Mormântul lui Ghinghis-han și Prințesa Patinajului.
EDISON: Frații Ritz în Revista Revistelor și Tovarăși de suferință.
FLORIDA: Jucătorul de șah și Manuela.
FRANKLIN: Barnabé și Aventura în Paris.
IZBANDA: La răspântie și oameni fără nume.
ILEANA: Atlantis, opera complctă.
LIZEANU: 100 de băieți și o fată și Diligența însângerată.
LOLICA: Oameni în lanțuri, Polițistul invizibil învingător și Banda veselă în vacanță
LIA: Aventurile lui Robin Hood Leopardul Suzanei și jurnal.
LUCIFER: Katia și Robin Hood.
MARCONI: Magda, Mi-a fugit mireasa, jurnal, comedie și artiști.
MARNA: Albă ca zăpada și cei 7 pitici, Dejun în doi și artiști.
MILANO: Katia și Neapole sub sărutul focului.
MODEL: Șeicul și Groază în Shandal în Lumea bună.
NISSA: Habanera și Minciuna Ninei Petrovna.
NERO: Revista revistelor și Ultimul gangster.
NONI: Suflete pe mare, Eroul din Arizona și artiști.
GLORIA: Albă ca zăpada și cei șapte pitici și Foivola d-ră Brent.
OMNIA: Marco Polo și Katia.
ORFEU: Tinerețea își cere dreptul și Clubul sinucigașilor.
ODEON: Rapsodia diabolică și Hoț de femei.
PARIS: Omul cu masca (Mascatul).
PACHE: Insula ocnașilor și Scandal în Lumea bună.
PAX: „Alibiul" și Nebuniile tinereții.
RAHOVA: Femei în lanțuri și Albă ca zăpada.
RIALTO (fost Citty): Pépé le Moco și Orientul în flăcări.
SPLENDID: Frivola d-ra Benett și Legea nu iartă.
REX: Baroneasa și valetul ei și Evadatul No. 320.
TRIUMF: Katia și Oameni în lanțuri.
TOMIS: Vreau să mă mărit și Dragoste cu năbădăi.
UNIC: Robin Hood și Leopardul Suzanei.
VOLTA BUZEȘTI: Bătălia aurului, Paris Melody și artiști.
vistă
VOLGA: Marco Polo și Barnabé.
VENUS: Pépé le Moko și Contesa Alexandra.

FOOT-BALL

„Chirurgul" footballului mondial

SINDELAR, vedeta de 20 qarate, s'a sinucis romantic, ca într'un roman din colecția celor 15 lei, pentru o femeie de 40 de ani

Sindelar a murit! Incă de acum câteva zile toate ziarele din lume au anunțat cu litere groase această știre senzațională.

Jucătorul atât de elegant și abil, cunoscut de toate țările europene, nu mai există.

El dispare la 35 ani, vârsta la care mai trecea încă drept cel mai mare jucător de foot-ball din lume, în ciuda calităților sale fizice reduse. Acest jucător înalt, subțire și suplu cu o față suptă nu era în nici un caz o figură de atlet. Cu toate acestea prin precizia lui, minunata lui abilitate și excepționalul control al balonului, era cel mai bun atacant din lume.

PROPRIETAR DE CAFENEA, COFETAR ȘI JUCATOR DE ȘAH

Acum câteva luni Matchias Sindelar deschisese o cafenea pe Luxemburgerstrasse. Aci era fără îndoială locul de întâlnire al tuturor admiratorilor acestui om modest și mare jucător de foot-ball. Conversații lungi între partide de șah la fel ocupau majoritatea timpului blondului „Sindy". Se reimprospătau amintirile marilor întâlniri, căci Anschlussul îi întrerupsese cariera. Germania ne îngăduind profesionismul în foot-ball, Sindelar nu-și mai putea asigura existența din sport. Consiliul comunal al Vienei ne voind ca reputatul jucător de foot-ball să sufere în urma schimbărilor survenite, i-a oferit un post ca watmann la societatea de tramwae. El a refuzat însă și și-a deschis o cafenea.

— „Se culca foarte târziu totdeauna, a declarat șeful chelnerilor săi. La ora 4 închidea localul și nu revenea decât după amiază pe la orele 15. Nevăzându-l venind mai zilele trecute nu am fost surprins, căci Duminecă seara am lucrat foarte târziu și spunea că se simte foarte obosit. Nimeni nu credea că nu-l vom mai revedea"...

DRAMA

Luni, către orele 15, locatarii unui imobil din Viena au telefonat poliției: un miros puternic de gaz se răspândește din apartamentul d-nei Camilla Castagnola.

Forțându-se ușa, Sindelar a fost găsit culcat — parcă dormea — lângă prietena lui. Sindelar nu mai respira; ea mai dădea încă semne de viață și a fost transportată imediat la spitalul municipal din Viena.

Poliția nu crede numai într'o sinucidere cu gaz. In camera s'a mai găsit o sticlă golită și analiza va stabili dacă băutura conținută în ea era otrăvită sau nu.

Otrăvirea este foarte posibilă căci d-na Castagnola, în ciuda dragostei ce-i nutrea lui Sindelar, nu-l putea lua în căsătorie.

Ea era proprietara restaurantului Weisses Ressl, un local bine cunoscut în Wiena. Este o femeie foarte frumoasă de 40 ani, foarte elegantă și care trăia pe „picior mare".

Or, iată, doi ani de când cei doi prieteni se cunoșteau. El venea s'o vadă regulat dar ascundea tuturor amicilor săi această legătură. Singuri vecinii i-au văzut de câteva ori — seara târziu — eșind împreună.

Poate că, ne mai putând suporta ilegalitatea legăturii sale, a încercat să ia cu sine pe lumea cealaltă pe femeea de care nu se putea despărți!

Ancheta va trebui să precizeze dacă a fost o sinucidere sau înaintea intoxicației cu gaz s'a produs și o otrăvire.

SE VA LAMURI MISTERUL?

Sindelar locuia în al 10-lea arondisment cu mama sa pe care o iubea foarte mult. Biata bătrână plânge continu, pierdută și-și chiamă necontenit băiatul: „Sindy, Sindy"...

Autopsia lui Sindelar a fost făcută Marți seara dar rezultatul n'a fost dat publicității.

D-na Castagnola a deschis ochii odată pentru ca să cadă din nou în letargie. Dacă medicii o vor putea salva va vorbi ea? Enigma va fi deslegată?

Otrăvire? Sinucidere?

O STARE DE SLĂBICIUNE INGRIJORĂTOARE

QUINTONINE triumfă

„Am 31 de ani, scrie Dl. M. René PESTY, 8, rue d'Alsace-Loraine din Garenne, și ajunsesem într'o stare de slăbiciune în adevăr neliniștitoare. Injecții, poțiuni, nu au folosit. Am încercat Quintonine, care cel puțin este un produs natural. Termin abea primul meu flacon și rezultatul este cu totul deosebit".

Quintonine este un extract concentrat lichid cu bază de plante tonice aperitive și stomachice, la cari glicero-fosfatul de calciu adaogă elementele sale reconstituante. Amestecul de Quintonine cu un litru de vin de masă dă instantaneu un litru întreg de vin fortifiant delicios, suveran în toate cazurile de slăbiciune, anemie, depresiune, lipsă de poftă de mâncare. Un păhărel înaintea fiecărei mese — și veți regăsi repede bucuria de a trăi.

QUINTONINE

PRODUS FRANCEZ. — LABORATOARELE HELIN

Dă înfățișare bună

LA FARMACII ȘI DROGUERII

La Bruxelles

Germania înfruntă Belgia

Bogata activitate internațională a footballului german va fi inaugurată azi la Bruxelles, când selecționata Reichului întâlnește naționala Belgiei. Formația germană cuprinde numai 3 vienezi, o măsură explicabilă, întrucât „austriacii" au fost catastrofali Duminica trecut împotriva Sileziei.

Altfel, belgienii pot prilejui o zi amară suporteurilor germani.

Jocul va fi condus de d. Eklöw (Suedia).

Ehipele vor alinia următoarele formațiuni:

BELGIA: De Raedt — Paverick, van Caelenberg — Dalem, Stynen, Henry — Winnenniuckx, Voorhoof Isenborghs, Braine, Buyle.

GERMANIA: Platzer — Streitle, Schmaus — Rohde, Goldbrunner, Gellesch — Lehner, Hahnemann, Binder, Schön, Arlt.

Universul joacă azi cu S. T. B.

Celelalte antrenamente ale echipelor districtuale

Majoritatea grupărilor districtuale își reiau astăzi activitatea. Deși nu s'au programat matchuri amicale, totuși echipele vor face antrenamente de condiție.

UNIVERSUL — S. T. B.

Incepând dela ora 11 arena din șos. Ștefan cel Mare găzduește matchul de antrenament dintre echipa gazdă și puternica formație Universul.

Partida, deși nu are decât un caracter amical, totuși se anunță pasionantă.

S. T. B. s'a comportat în sezonul trecut sub așteptări, fapt care a determinat pe Pipa să reia antrenamentele mai de timpuriu. Prin contrast, Universul a făcut o figură excepțională. Așa că forțele adversarilor vor fi apropiate.

S. T. B., s'a mai antrenat Joi iar Universul Vineri, sub supravegherea lui Goguță Iordăchescu.

In matchul de astăzi grupările vor prezenta formațiile complecte.

CELELALTE ANTRENAMENTE

Nici celelalte grupări nu șomează.

Astfel Socec Lafayette se antrenează pe arena Sportul Muncitoresc sub supravegherea lui Petre Steinbach.

Metropola a făcut eri un sever antrenament de sală.

Pe teren va apare abia la începutul lunii viitoare.

Leonida și Grivița se antrenează pe terenul U. F. S. R.

Sportul Muncitoresc și Ind. Iutei se antrenează pe terenurile respective.

In caz că timpul se va menține favorabil vom avea un bogat program de jocuri amicale, Duminica viitoare.

Juhasz a depus la F. R. F. A.

o reclamație contra C. A. O.-ului

Clubul orădean a incasat un ajutor de 10.000 lei, care se cuvenea jucătorului

Se știe că după ce a suferit fractura piciorului, F. R. F. A., i-a acordat lui Juhasz un ajutor de 10.000 lei.

Suma a fost ridicată dela F.R.F.A. de gruparea C.A.O. printr'un delegat al său, dar nu i-a fost înmânată lui Juhasz nici până astăzi.

Incât, internaționalul orădean s'a văzut silit să-și reclame clubul la federație. care — desigur — va soma pe CAO, sub sancțiunea suspendării, să achite banii jucătorului.

Tricolor CFPV joacă astăzi la Ploești cu Macaby

Astăzi după amiază se dispută la Ploești matchul amical dintre Tricolor CFPV și Macaby.

Partida prezintă interes, (se'ntâlnesc doar doi adversari vechi) dar și un semn de întrebare: cum se va comporta Macaby care n'are la activ un antrenament serios.

FRFA a întocmit

Calendarul internațional de primăvară în formă definitivă

4 jocuri cu: Jugoslavia, Anglia, Letonia și Italia

Cu confirmarea datei matchului România-Italia (11 Iunie), F. R. F. A. a dat formă definitivă calendarului international din primăvară.

Sunt definitiv perfectate și datate patru întâlniri și anume:

7 Mai, la București: România-Jugoslavia

21 Mai, la București: România-Letonia.

24 Mai, la București: România—Anglia.

11 Iunie, la București: România-Italia.

Matchul cu Letonia este o simplă partidă de antrenament în vederea jocului cu Anglia.

Calendarul este potrivit ca număr de matchuri pentru un sezon; ba chiar bogat, dacă ținem seamă și de valoarea adversarilor pe care-i întâlnim.

*

In ce privește restul programului, acesta este în curs de alcătuire. Sunt două jocuri perfectate: cu Jugoslavia la 4 Septembrie la Belgrad și cu Cehoslovacia la 8 Octombrie la București.

In perspectivă sunt partide cu Ungaria, Polonia — ambele la București — și revanșa cu Germania în Germania.

Paralel cu programul echipei A. F.R.F.A. se va îngriji să asigure matchuri și garniturei secunde.

China este egală cu Japonia... ...dar în politica juventistă

Juventus s'a antrenat eri după amiază. Probabil pentru a avea Duminica liberă .

CONDIȚIE FIZICA

Al doilea antrenament al roș-albaștrilor, desfășurat pe terenul de la cabană, sub conducerea lui Braun, a început cu exerciții de condiție fizică.

Gimnastică ușoară timp de aproape treisferturi de oră.

Antrenamentul a luat sfârșit printr'un match de football.

Antrenamentele juventiste ne obișnuiseră cu lupta tradițională dintre „Rupere" și „Technică"...

Actualitatea războinică a influențat însă „plastica" juventistă și matchul de eri a fost o ediție sportivă a interminabilului războiu chino-japonez.

S'au jucat două reprize de câte 30 de minute între.. China și Japonia.

Scorul: 1-1. Real.

Au marcat Palmer pentru Japonia și Endreffy pentru China.

FORMAȚIILE

CHINA: *Ionescu, Constantinescu, Petrescu, Redeșiu, Porojan, Sony, Palmer, Alexandrescu, Sadowsky.*

JAPONIA: *Dunăreanu, Tătar, Georgescu, Drăgan, Brandabura, Oană, Korony, Brosche, Ionescu II.*

O grupare divizionară se interesează de Georgian-Luceafărul

O grupare divizionară se interesează de Georgian, dela Luceafărul.

Acesta a jucat foarte bine în timpul sezonului trecut și forma lui constantă a determinat pe conducătorii unui club din prima divizie națională să se intereseze de el.

Georgian nu va părăsi însă Luceafărul.

STOP...

• Comitetul Asociației polisportive „Victoria", compus din I. C. Petrescu Cons. Maxim, I. Cârstea, Titus Ianculescu, Haralamb Ionescu, Dumitriu Weber, Valerica Ianculescu, ține ședința Luni 30 Ianuarie a. c., ora 8 jum., seara în str. Gogu Cantacuzino nr. 33 (Casa Petrolumia).

La ordinea de zi vor fi chestiuni foarte importante.

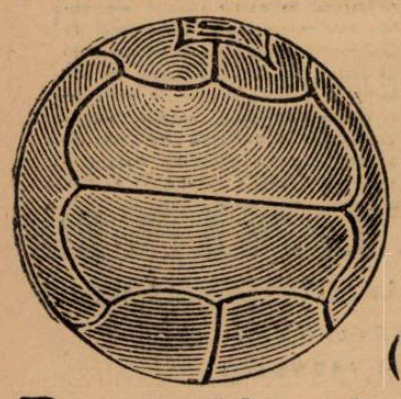

Câți dintre sportivii români (8) cunosc...

Evoluția footballului

„...La început erau 7 atacanți..., pentru apărare, doar 4 jucători"

STILUL DE AUR

Stilul Europei Centrale își avea la bază „un principiu de aur": mingea și nu omul trebue să alerge, căci mingea nu obosește ca omul.

Jucătorii aceleași echipe, care știau unde va ajunge balonul, trebuiau să fie bine plasați. Iar mingea trecea pe jos dela jucător la jucător de „parcă ar fi avut ochi" și adversarul, naiv, alerga după ea, o urmărea încontinuu, se plimba pe teren în goană disperată. Dar în zadar, căci nu reușea să se'ntâlnească cu ea. Și chiar dacă ajungea — din întâmplare — în posesia ei, o lovea exasperat trimițând-o din nou în picioarele adversarilor, care „lucrau" technic și sistematic.

Acest stil și-a sărbătorit triumful atunci când jocul în atac, plin de fantezie și înfloriturl de mare spectacol dar totuși eficace, a transformat matchurile în jocuri „de-a pisica și șoarecele". Șiretenia fără seamăn a atacanților din Europa Centrală a desarmat apărările adverse, care, în neputința lor, printr'o închinare admirativă aduceau cel mai mare omagiu „stilului de aur".

Bogat în întorsături de situații productiv în idei, abundent în frumusețl, acest stil a stăpânit, a cucerit deopotrivă pe spectatori și pe adversari.

A APUS STEAUA STILULUI EUROPEI CENTRALE

Dar, nimic nu-i perfect.

Și această școală a Europei Centrale a purtat în ea germenii greșelei decisive.

„Pentruce să alergăm noi, să alerge mingea în locul nostru" își spuneau jucătorii, care au început să joace comod. In mod fatal, elanul și-a pierdut din intensitate. Și când au venit adversarii și au imprimat jocului rapiditate, elan, putere inegalabilă de luptă, atunci stilul Europei Centrale a suferit prima înfrângere.

Cu noul regulament al of-side-ului și cu desvoltarea în consecință a footballului modern, a apus și steaua clasicului stil din Europa Centrală.

. . . . . .

De atunci și până astăzi și-a făcut loc și s'a impus puternic stilul latin, prin footballul italian și cel sud-american. Caracteristica acestui stil este tocmai ceeace a lipsit celui din Europa Centrală: rapiditate, elan, putere de luptă.

. . . . . .

Iar peste toate aceste stiluri domină cu autoritate stilul britanic, stilul patriei footballului, în fața căruia au îngenunchiat și austriecii și ungurii și italienii.

Footballul cel mai bun din lume are și stilul cel mai bun.

Și o mie de ani de aici încolo englezii vor deține heghemonia în footballul mondial.

— SFÂRȘIT —

Shooturi și bare

• In vederea reluării activității întreruptă un an de zile Asoc. Culturală Sportivă „Zorile" convoacă membrii și prietenii la consfătuirea ce va avea loc azi 29 Ian. a. c., ora 16, în calea Șerban-Vodă, nr. 18—20.

La ordinea de zi: alegerea noului comitet, înjghebarea unei echipe de football și a unei secțiuni de ciclism.

• „Asoc. polisportivă „Victoria", reluându-și activitatea sportivă la toate secțiile, convoacă pentru Duminică 29 Ian. 1939 ora 9 pe terenul U.F.S.R., Federației, la antrenamentul general jucătorii secțiunilor de football, atletism, rugby

Scrisoare din Anglia

Cupa Angliei este inamicul No. 1 al transferărilor de milioane

Stadionul Wembley va fi mărit in 1949. Bryn Jones a reintrat in prima echipă. Șomeurii demonstrează la matchurile de football

Problema stadionului Wembley preocupă în cea mai mare măsură întreaga lume footballistă a Angliei.

Se știe că la matchurile Scoția—Anglia și Finala Cupei au asistat anul trecut ceva mai mult decât 100.000 de spectatori.

Totuși, dorința tuturor este ca stadionul să fie mărit. Ar trebui să poată cuprinde 150.000 de spectatori.

Dar... acum s'a comunicat oficial de la Wembley că cele două matchuri de mai sus se vor disputa în următorii zece ani tot pe acest stadion tradițional.

Contractul dintre federația de football și direcția stadionului, care expiră la 1944, a fost prelungit pentru încă cinci ani.

După această dată se va construi un stadion cu 150.000 locuri, iar federația de football va putea organiza cele două probe clasice pe stadionul mărit până în 1970.

Ceia ce înseamnă că cercurile competente nu evaluiază popularitatea footballului decât la o creștere de 50.000 de spectatori pentru treizeci de ani.

Pesimism sau, totuși, competență?

MILIOANELE NU SUNT DE AJUNS PENTRU A FACE O ECHIPĂ DE FOOTBALL

O istorie destul de tristă. Linia de atac a lui Derby Conty, leaderul campionatului englez, s'a descompletat.

Derby a vândut lui Blakpool—pentru 10.000.000 lei, pe internaționalul gal Astley.

Lucrul nu a părut surprinzător căci managerul leaderului era mai de mult nemulțumit de cei doi interi Dix și Astley, cari nu merg prea bine pe teren noroios.

Totuși, nu se aștepta nimeni ca mister Jobey, monarchul absolut al lui Derby, să se despartă de Astley. El este acum în căutarea unui inter, care să dea liniei sale de atac o nouă agresivitate.

Săptămâna trecută Derby a plătit două milioane pentru John D. Stamps, care a jucat inter stânga la New Brighton. Micul club a făcut o afacere formidabilă pentrucă Stamps a venit „gratis". Un beneficiu net de 2000 lire nu-i un lucru de nimic nici în Anglia. Pentru tânărul acesta se luptau mai multe cluburi mari, dar Derby a câștigat licitația și câteva ceasuri mai târziu a fost făcut cunoscuta și transferarea lui Astley.

Să nu uităm că la inceputul acestui sezon Derby a cumparat cu 10.000.000 lei, de la Brentford, pe celebrul tank Mc Culloch.

In legătură cu aceste transferări sensaționale este interesant de remarcat, desigur, că echipele, cari au plătit sume fantastice pentru jucători, au fost eliminate toate din cupa.

Vom prezenta cazurile lui Arsenal, Brentford, Derby County Blackpool, Aston Villa, Manchester City — fără a avea pretenția ca lista este completa.

Arsenal a cumparat cu 14.000 lire pe Bryn Jones și a fost eliminat de Chelsea. Nici lui Brentford nu i-a mers prea bine. Clubul londonez a vandut lui Blackpool pentru 8.000 lire, pe Eastham și pe Mc. Culloch lui Derby County pentru 10.000 lire. A plătit apoi 6000 de lire pentruca Bury să-i dea drumul lui Gorman.

Exemplul lui Blackpool: a plătit 8000 de lire pentru Eastham și a luat de la Aston Villa 10.000 pentru Frank O'Donnell.

Acum transferarea lui Astley dela Derby Blackpool n'a putut trece totuși de șeasesprezecimile de finală. Despre Derby County am vorbit. Jucătorul de 10.000.000 lei, internaționalul Mc. Culloch n'a putut marca nici un goal lui Everton, care l-a eliminat pe Derby cu 1—0.

Manchester City a trebuit să semneze și el un cec din cinci cifre pentruca Sproston să poată pleca de la Tottenham Hotspurs. Sproston a fost acum două săptămani bolnav și Manchester City a câștigat splendid contra lui Norwich cu 5—0.

Sâmbăta trecută Sproston intră din nou în echipă. Rezultatul: Manchester City este eliminat cu 2—0.

Aston Villa a lpăitt 10.000 lire pentru Frank O'Donnell și a câștigat cu mare greutate contra obscurului Ipswich Town 2—1, după două matchuri penibile pentru milionari.

Contra lui Preston a pierdut însă categoric. Inaintarea: Broome, Haycook, Frank O'Donnell, Starling, Houghton n'a putut da nici un goal.

Este adevărat însă că O'Donnell, cel mai scump jucător al sezonului, a jucat foarte bine în campionat.

In cupă n'a făcut însă nici o ispravă.

Să fie Cupa contra milionanelor?

BRYN JONES A INTRAT ȘI ARSENAL A INVINS PE CHARLTON

Așa dar, Arsenal n'a uitat să câștige. La Higburry a inceput din nou să strălucească soarele. 2—0 contra lui Charlton este ceva.

Allison l-a introdus din nou pe Bryn Jones și a declarat că-l va menține în echipă indiferent ce formă va arăta. Numai ca să-și recapete increderea in el.

Apărarea lui Charlton trece una din cele mai bune din Anglia, de aceea victoria Arsenalului a fost comentată cu aprindere.

Mai ales că ea a fost obținută cu o linie de atac, care nu era decât o experiență.

Allison caută mereu cea mai bună formulă a înaintării.

Contra lui Charlton a jucat următoarea linie de atac: Lake—Leslie Jones, Lewis, Bryn Jones, Kirchen.

Kirchen, care juca extremă dreapta și fusese rănit, a reintrat în locul lui Bostin.

ȘOMERII DEMONSTREAZA...

Sâmbăta trecută s'au produs demonstrații ale șomeurilor pe două arene de football: la matchul de campionat dintre Charlton și Arsenal și la acela de Cupă dintre Tottenham și West Ham United.

La Charlton, câțiva șomeuri, purtând placarde cu lozinci contra șomajului și chemări în ajutor pentru a avea asigurată pâinea cotidiană, au pătruns pe terenul de joc, dar au fost imediat evacuați de cinsprezece polițiști.

JAMES SD.

ȘTIRI

● **VIFORUL DACIA** convoacă pentru Duminică 29 Ianuarie c., ora 9.30 a. m., la Velodrom, pe toți jucătorii tuturor secțiunilor sale, în vederea unui antrenament general sub formă de cross.

Jucătorii sunt rugați să nu lipsească.

● *A. S. „Lupeasca" convoacă Duminică 29 Ianuarie 1939 pe toți membrii din comitet și cei susținători la ora 10 la sediul său din Prelungirea 13 Septembrie nr 4.*

Prezența obligatorie.

Azi începând dela ora 10

Venus, Rapid, Sportul Studentesc și Unirea Tricolor

își continuă preparativele pe Splai în Giulești, la A. C. S. A. și Obor

Grupările divizionare bucurestene își continuă antrenamentele în cursul dimineții de astăzi. Cu excepția Juventusului, care s'a antrenat eri după amiază

Incolo. Venus, Rapid, Sportul Studențesc, Unirea Tricolor și chiar Macabu se vor pregăti azi — fapt de reținut — la aceeași oră: 10 dimineața.

*

Venus, va face al treilea antrenament. De fapt e prea mult spus antrenament, căci „negrii" au astăzi acelaș program: marș forțat pe 7 km. și condiție fizică timp de 30 minute.

*

In schimb, Rapid d'abia începe pregătirile. Este probabil că în sală, dar și pe terenul din Giulești. Aceasta se va decide înainte de a începe antrenamentul.

Evident, Auer va conduce — ca de'nceput — numai mișcări de desmorțire și de condiție fizică.

*

La ACSA, Dobo va dirija un antrenament general. Studenții vor fi supuși unei atente pregătiri în ce privește condiția fizică, după care va urma un ușor antrenament cu balonul.

*

In fine, Unirea Tricolor — cea mai harnică dintre harnice — va juca la două porți în compania echipei de juniori.

*

Macaby, cum arătăm în altă parte a ziarului, va juca după amiază la Ploești cu Tricolor CFPV.

PAGINA HIPISMULUI

Azi la Băneasa Trap

70 DE CONCURENŢI IN 7 PROBE

Roland D, Hanibal II, Jarvis, Margaret T şi Champion se intâlnesc in premiul Alfred. Premiul Anina, o pasionantă dispută. Program excelent

Reuniunea de azi dela Băneasa Trap se remarcă printr'un program ales. La reuşita lui vor concura toate elementele necesare succesului. In primul rând vom remarca marele număr al concurenţilor. Cele şapte probe ale zilei vor fi disputate de 70 DE CONCURENŢI. O medie de 10 cai pe cursă.

In al doilea rând vom semnala felul cum au fost alcătuite loturile.

Intr'adevăr, cursele zilei sunt foarte deschise. intervalele la cari concurează diversi candidaţi compensând de minune diferenţa de forţe.

Capul de afis îl constitue premiul Alfred, o alergare rezervată cailor buni. Găsim în această cursă alergători consacrati cum sunt: Roland D., fost campion al turfului, merituosul Hanibal II, Margaret T. şi Champion, pentru a nu pomeni decât de cei mai buni.

Premiile Anina şi Angias deasemeni vor ocaziona întreceri spectaculoase.

FAVORIŢII NOŞTRI

Premiul Arnulf

In lupta finală vor conta probabil Geisha, Mohor şi Hollo. Ultima are prima şansă pe hârtie. Nu este însă o iapă corectă pe care să se poată conta. Deaceia îi vom perferi pe Geisha, actualmente în plină formă. O bună figură va mai realiza Mohor, a cărui ultimă comportare ne-a plăcut.

Indicăm: **GEISHA, Hollo,** Mohor.

Premiul Anina

Dolly Worthy, Colina şi Pleava au serioase veleităti. Prima îşi revine. Ultima ei cursă ar constitui un serios indiciu în acest sens. N'ar fi exclus să-şi găsească cursa. Pleava îi va fi o adversaă serioasă.

Indicăm: **DOLLY WORTHY. Pleava,** Colina.

Premiul Augias

Curier a concurat bine ultima oară. A arătat o valoare apropiată aceleia maxime. Este posibil ca de astădată să se arate mai bun, deoarece se află în ascendent de formă. Va avea însă serios de furcă cu Adda Worthy şi Gruia. In special cu pensionara lui Corol.

Indicăm: **CURIER. Adda Worthy,** Gruia.

Premiul Alfred

Roland D are prima şansă pe hârtie. Misiunea lui este însă grea, deoarece va avea de ocolit un pluton numeros. Normal ar fi însă ca victoria să-i revină, deoarece principalul adversar, Hanibal, II, nu duce distanţa. Margaret T va mai fi la sosire.

Indicăm: **ROLAND D Hanibal II,** Margaret T.

Premiul Anieş

King Worthy deţine o condiţie înaintată. In acest sens comportările lui de dată recentă constituesc un serios indiciu. Fiind şi corect, este avantajat într'o luptă în care va avea de înfruntat o iapă puţin corectă. Cum este Tava. Hercegno va conta şi ea la sosire.

Indicăm: **KING WORTHY, Tava,** Hercegno.

Premiul Argentina

Dor de Ducă a fugit onorabil de curând. Exibiţia lui trădează o perfectă formă. Beţiv mai este bine plasat în cursă. La 60 de metri, Beţiv are primă şansă. Nefiind însă corect, vom merge cu Dor de Ducă. Mai reţinem pe Ostaş.

Indicăm: **DOR DE DUCĂ. Beţiv,** Ostaş.

Premiul Afumaţi

La prima vedere se remarcă General Worthy, Mura II şi Ghimp, pe cari mai mult prin simplă impresie îi preferim în ordine.

CONCURENŢII DECLARAŢI OFICIAL

Premiul ARNULF
Condiţie — 13.000 lei

Desiş	1700	0
Daisy Worthy	1720	0
Elena	1720	0
Cavaler	1740	N. Ionescu
Diadia Lui	1740	Szabo
Fudul	1740	Slobozenco
Primăvara	1740	Crainic
Harry Boy	1760	Ghinea
Hollo	1780	Fischer
Mohor	1800	Gaidaev
Geisha	1800	A-sky

Premiul ANINA
Handicap — 15.000 lei

Igor	2100	Gram
Peter Worthy	2100	D-ra Crist.
Catinca	2120	0
Rugina	2120	0
Bruma II	2120	0
Dolly Worthy	2120	Corol
Pacahantos	2120	Ghinea
Colina	2140	Szabo
Pleava	2140	Dobrescu
Ieroşca II	2160	T. Marcu
Coconaş	2160	Fischer

Premiul AUGIAS
Condiţie — 15.000 lei

Adda Worthy	1700	Corol
Olenca	1720	Gaidaev
Vuet	1720	0
Sonora	1740	Zabelin
Lăcrămioara	1740	0
Curier	1740	Fischer
Handicap	1740	0
Giuditta	1760	T. Marcu
Voevodul Tig.	1760	Grünwald
Igor	1760	0
Kamaa	1760	0
Leona	1760	I. Russ
Hercegno	1780	0
Ninon	1780	0
Centaur	1780	Crainic
Kismet	1800	0
Gruia	1820	V. A-sky
Pock	1820	0

Premiul ALFRED
Condiţie — 18.000 lei

Jarvis	2140	0
Coconaş	2140	0
Primrose	2160	T. Marcu
Pai	2160	Ghinea
Kundry	2160	Bordei
Anny Worthy	2160	Corol
Ducesa	2160	0
Blondella	2160	Grünwald
Champion	2180	N. Ionescu
Margaret T.	2180	N. Terehov
Havana	2180	A-sky
Ben Hur	2180	Tassopol
Kanada	2180	?
Hanibal II	2180	Gaidaev
Roland D.	2200	Fischer

Premiul ANIEŞ
Performanţă — 13.000 lei

Sorana	1700	0
Mura II	1720	0
Tava	1720	Drăgotescu
Zvon	1720	0
Zenit	1720	0
Vuet	1740	Tassopol
G-ral Worthy	1740	0
Pinkerton	1740	0
Sultana	1740	Zabelin
Durdulia	1740	Corol
Sultan II	1740	0
Busuioc	1740	Pavlic
Eftin	1760	Crainic
Legionar	1760	Slobozenco
Lăcrămioara	1760	0
King Worthy	1760	Ghinea
Champion jr.	1760	Fischer
Kamaa	1780	Grünwald
Hercegno	1800	N. Gaidaev

Premiul ARGENTINA
Handicap — 11.500 lei

Daisy Worthy	2100	Corol
Kirasa	2100	Gaidaev
Comoara	2100	0
Flăcău	2100	Voronin
Desiş	2120	Ghinea
Crăiasa	2120	A. Bota
Luna	2140	Tassopol
Dor de Ducă	2160	Slobozenco
Elena	2160	0
Pan Worthy	2160	Borisiac
Guy Worthy	2180	0
Sorana	2200	A-sky
Dudu Gordon	2200	0
Beţiv	2220	Fischer
Ostaş	2220	Pavlic
Zenit	2220	Podoleacov
Tais	2240	0

Premiul AFUMAŢI
Handicap — 13.000 lei

Izma	170	Voronin
Mura II	1700	T. Marcu
Ostaş	1700	0
Pinkerton	1720	Gavrilescu
Bravo	1720	0
Elixir	1740	0
Zgomot	1740	0
Mohor	1740	0
Parma	1740	0
Luţa	1740	Jurca
G-ral Worthy	1760	Corol
Spic	1760	Gram
Ghimp	1760	Slobozenco
Mura	1760	Szabo
Sultan II	1780	Gaidaev
Busuioc	1780	0
Domnica	1780	0
Leu	1780	Marcenco
Makrele	1780	Grünwald
Aventurier	1780	0
Jeles II	1780	0
Tufănica	1780	0
Bunel	1780	0
King Worthy	1780	0

Regulamentul de trap

O nouă consfătuire

S'a discutat capitolul „licenţe"

Pentru modificarea regulamentului de trap a avut loc eri o nouă consfătuire la birourile d-lui I. Matak din str. Franklin No. 14.

Au participat d-nii: I. Matak, vicepreşedintele societăţii hipice române, G. Ciolac, membru în comitet, A. Colocolof şi S. Dellaporta, comisari şi Al. M. Donici.

S'a discutat capitolul din regulament referitor la licenţe.

Azi pe hipodrom se va fixa data viitoarei consfătuiri. La această consfătuire proectul de regulament va fi complet alcătuit.

Ultimele ştiri din Anglia

Quartier Maître şi Pearl Pock

cumpăraţi pentru Anglia

D. Stoddard s'a îmbarcat pentru Europa în vederea Grand Naţionalului

Windsor Sad, gloriosul învingător al Derby-ului şi al Saint Leger-ului din 1934 — ambele probe engleze — a fost în ultimul timp grav bolnav.

Deşi şansa lui de vindecare era minimă, Windsor Sad a rezistat curajos tratamentului

Actualmente, valorosul alergător are etalonul d-lui Martin H. Benson.

*

In legătură cu descalificarea lui St. George II, Miercurea trecută, este probabil ca antrenorul Basil Briscoe să facă apel pe lângă comisarii lui National Hunt Committee.

D. Arthur Bendir, a cumpărat de origină franceză: Quartier de origină franceză: Quartier Maître şi Pearl Rock.

Primul este înscris în importantul premiu de obstacole „The Triumbh", care se va disputa la 11 Martie la Hurst Park. In acelaşi premiu, Quartier Maître se va întâlni cu Grey Talk, învingătorul dela Nisa, proprietatea d-lui James Henessy.

Grey Talk se află după acum în Anglia, pentru a-şi termina antrenamentul.

❖

Celebrul gentleman-călăreţ american Louis Stoadard, s'a îmbarcat pe „Aquitania" dela New-York pentru Anglia.

El va încăleca în Grand National pe alergătorul soţiei sale, Milano.

Jocul austriac

continuă azi la Băneasa Trap

Premiul iniţial, 70.370 lei

Azi continuă la Băneasa Trap pariul austriac. Premiul iniţial este de 70.37 0lei.

Jocul începe cu alergarea întâia. N'ar fi exclus ca premiul final să depăşească 90.000 lei.

O CURSA INTERNAŢIONALA JUGOSLAVA

Duminică, 2 Iulie, se va disputa la Belgrad, Premiul Internaţional al oraşului Belgrad.

Jockey Clubul jugoslav a trimis Jockey Clubului român condiţiunile acestei curse, precum şi dispoziţiunile generale. Aceasta pentru ca proprietarii noştri să ia cunoştinţă de ele şi eventual să trimeată pensionari.

Dăm mai jos condiţiunile probei şi dispoziţiile generale.

Iată-le :

PREMIUL INTERNAŢIONAL AL ORAŞULUI BELGRAD

Premiul I: 40.000 dinari; premiul II: 8.000 dinari; premiul III: 4.000 dinari.

Pentru caii de 3 ani şi mai sus din toate ţările. Distanţa : 2.650 metri. Greutatea : 3 ani, 51 kgr., 4 ani, 59 kgr., 5 ani şi mai sus, 60 kgr. Câştigătorul unui premiu de 30.000 dinari, în anul curent, un kilogram în plus; câştigătorul unui premiu de 60.000 dinari, în anul curent, două kgr. în plus; câştigătorul unui premiu de 120.000 dinari, în anul curent, cinci kgr. în plus. Câştigătorul unui premiu de 60.000 dinari, în cursul anului trecut, 1 jum. kgr. în plus; câştigătorul unui premiu de 120.000 dinari, în cursul anului trecut, 3 jum. kgr. în plus. Caii care dela 1 Ianuarie 1938 nu au câştigat nicio cursă la greutate de vârstă, de 25.000 dinari, sau care nu au câştigat în total 20.000 dinari, beneficiază de o reducere de greutate de 2 jum kgr.

Inscrierea 400 dinari dintre care: 100 dinari înainte de angajament, 200 dinari, dacă forfaitul nu e declarat la 2 Mai şi 100 dinari pentru start.

DISPOZIŢIUNI GENERALE

1) La orice litigiu care priveşte desfăşurarea curselor în Jugoslavia, se vor aplica dispoziţiunile regulamentului curselor dat de Jockey Clubul jugoslav, regulament exclusiv oricărei dispoziţiuni contrare codului civil.

2) Fiecare proprietar de cai, va admite prin însăşi angajamentul semnat, ca valabile, toate dispoziţiunile generale şi regulamentul curselor. date de Jockey Clubul jugoslav.

3) Inscrierile pot fi adresate secretariatului curselor Jockey Clubului jugoslav, Belgrad, Gracanicka 18, sau la societatea curselor din ţara concurentului respectiv. Ultimul termen de înscriere şi de declararea forfaitului: ora 12. Forfaiturile nu pot fi declarate decât la Belgrad.

3) Pentru atribuirea încărcărilor şi descărcărilor, Jockey Clubul jugoslav a fixat valoarea monedelor străine, după cum urmează :

1 sovereign = 200 dinari; 1 marcă germană = 15 dinari; 1 franc elveţian = 12 franci; 1 pengö = 10 dinari; 1 belgas şi 1 zlot = 8 dinari; 1 liră italiană = 3 dinari; 1 franc francez = 2 dinari; 1 coroană cehoslovacă = 1,50 dinari; 3 lei = 1 dinar.

Informaţii

● **ALERGĂRILE încep azi la Băneasa Trap la ora 13.30.**

● **EVENTUL va funcţiona azi în cursa întâia cu a doua (Premiile Arnulf şi Anina), a treia cu a patra (Premiile Augias şi Alfred) şi a cincea cu a şasea (Premiile Anieş şi Argentina).**

● KISMET şi BAJADERE au fost înscrise la monta lui Decision.

● LA G. GRAM au sosit în antrenament următorii trăpaşi:

Tătăran, armăsar de trei ani din Avanti şi Lacrima.

Cartuşel, iapă de trei ani din Avanti şi Lacrima.

Speranţa, iapă de trei ani din Avanti şi Proza.

Aron, armăsar de doi ani din Avanti şi Lacrima.

Adam, armăsar de doi ani din Avanti şi Proza.

Aurica, iapă de doi ani din Avanti şi Cara Picina.

● **REAMINTIM crescătorilor de trăpaşi că înscrierile iepelor la monta lui Decision se fac până la 1 Februarie.**

SPORTURI DE IARNA

Inainte de Zakopane

De pe muntele Furnica, astăzi, se dă plecarea

în campionatul național de ski, scoborâre

Lupta se va da între șapte concurenți. Asaltul tinerilor. Numeroase premii. Preliminariile selecționării echipei naționale

Azi, la ora 10 dim., de pe culmea Furnicii, vor lua plecarea cei o sută de concurenți în prima cursă a campionatului național de ski, cursa de coborîre.

Plecarea se va da dela cota 2200 urmând Valea lui Carp și până la poiana de sub hotel.

Va fi pe drept o luptă pasionantă între toți așii skiului românesc pentru cucerirea prețiosului titlu de campion al României la cursa de coborîre.

Competițiunea va constitui un adevărat regal pentru toți iubitorii de ski cari se vor încumeta să urce pe crestele munților.

AZI ȘI VOR DA INTÂLNIRE PE FURNICA TOȚI AȘII SKIULUI ROMÂNESC

Nu de puține ori s'a întâmplat ca la campionatele naționale să se producă unele defecțiuni.

Anul acesta pare însă mai norocos. Niciodată campionatele naționale de ski nu au înregistrat un succes de participare ca acesta.

Tot ce are mai select skiul românesc se va prezenta azi la start.

De câteva zile, Bucegii au fost luați cu asalt, toți concurenții ținând să se antreneze chiar pe pârtia concursului.

Cât privește traseul, el va constitui o mare piatră de încercare pentru concurenți, prezentând locuri abrupte cari cer curaj și technică, cele două elemente esențiale, necesare unui bun coborîtor pe ski.

ȘAPTE CONCURENȚI ȘI VOR DISPUTA INTAIETATEA

Lupta pentru primul loc e rezervată anul acesta la șapte skieuri, toți cunoscuți ca oameni cu mari calități.

Stimulentul îl va constitui, fără îndoială, campionatul mondial dela Zakopane, dat fiind că rezultatele probei de azi vor fi criteriul de selecționare pentru marea competițiune mondială.

Atât sibianul Zacharias cât și pleiada : Ch. Covaci, Busuioc, Ciocoiu, Thiess, I. Covaci și Boerescu, se prezintă cu pretențiuni la fel de justificate pentru cucerirea primului loc.

Totuș, până la urmă, vedem câștigător pe sibianul Zacharias.

Dar, cu o legitimă curiozitate este așteptată comportarea elementelor tinere, cari anul acesta, prin numărul lor, au întrecut toate așteptările. In aceștia, skiul românesc își pune toată nădejdea pentru viitor.

MARI PREGĂTIRI IN VEDEREA ACESTOR CAMPIONATE

Aceste campionate au necesitat o seamă de pregătiri.

Forul nostru de specialitate, în frunte cu neobositul ei președinte d. col. adj. Emil Pălăngeanu, nu a precupețit nimic pentru a prezenta skiorilor și publicului o organizare technică occidentală.

Toată această strădanie va fi încununată de succesul pe care îl dorim cu toții.

Regizia concursurilor a fost încredințată unui juriu technic competent, astfel că desfășurarea normală a concursurilor va fi asigurată.

S'a hotărît ca toți concurenții să fie strânși la Vârful cu Dor cu o parte din juriu; aci se va face apelul și se vor împărți numerele, iar la ora 9.30 toată lumea se va îndrepta spre locul de plecare — muntele Furnica (2190 metri)

Plecarea în cursă se va da din minut în minut în ordinea numerelor (seniori A, categoria II, juniori și doamne).

JURIUL TECHNIC

Directorul probei: Prof. Ion Caja; șeful pârtiei: Toma Calista: Cronometori plecare: Dr. Messe; Cronometrori sosire: Col. B. B. Assan, Gunesch, Bartok, Serbănescu; Judecător plecare: Ing. O. Lexen; Judecători sosire: Col. adj. E. Pălăngeanu și E. Schlandt; Comisari oficiali pe parcurs la posturi obligate: Av. Nicolau, E. Bomches, Maior V. Scântei, Cpt. Sângiorzan, Lichiardopol, Dr. Simonis; Secretari: plecare: Locot. F. Predescu; sosire: Locot. C. Predescu; Serviciul medical: Cpt. Dr. Tr. Dumitrescu, Cpt. Dr. St. Popescu, Cpt. Dr. Petcu, Dr. Klein; Marcatul și poliția pârtiei: Filică Pascu; Delegații comitetului organizator: E. Habermann și C. Morțun.

Cupa oferită de d. ing. Matak pentru campionatele naționale de ski

NUMEROASE PREMII ȘI CUPE PENTRU CEI MAI BUNI

Au fost puse în luptă numeroase premii și splendide cupe care vor răsplăti pe câștigători.

F. R. S. S. a confecționat plachete cari se vor distribui primilor trei clasați dela fiecare categorie.

In acelaș timp, admiratorii skiului, ca întotdeauna, au căutat să-și concretizeze dragostea lor pentru sportul skiurilor, punând în joc frumoase cupe

CUPA ING. MATAK

Astfel, d. ing. Ion Matak, pentru a-și arăta simpatia ce o poartă skiului românesc, a donat o frumoasă cupă, care va fi decernată primului sosit în cursa de coborîre.

O. N. C. VA CINEMATOGRAFIA CONCURSURILE

Cu scop de propagandă, O. N. C. a hotărît ca să se imortalizeze pe peliculă această importantă competițiune națională.

Filmul va fi copiat apoi în mai multe exemplare, rulându-se la toate cinematografele din țară, în cadrul jurnalelor.

MAINE PROBA DE SLALOM

Cea de a doua probă a concursurilor, proba de slalom, va fi mâine.

După consumarea acestei probe, comitetul technic va păși imediat la selecționarea reprezentativei naționale pentru Zakopane.

Buletin meteorologic sportiv

Direcția Oficiului Național de Turism din subsecretariatul de stat al propagandei, comunică după telegramele primite în cursul zilei de 28 Ianuarie, dela Bușteni, Predeal, Sinaia, Stâna de Vale, Cristianul Mare și Vatra Dornei, următoarele:

La Cristianul Mare și Vatra Dornei, zăpada înghețată sau cu crustă, nu permite practicarea sporturilor.

Temperatura a variat între 0° la Cristianul Mare și —2° la Vatra Dornei.

La Predeal, Stâna din Vale, Sinaia și Bușteni, în cursul dimineții ningea liniștit. Zăpada prăfuită este favorabilă pentru sky și ascensiuni. Temperatura variază între —1° și —5°.

Metropola joacă astăseară cu Gloria

In cadrul campionatului regional de hockey pe ghiață se dispută astă seară matchul Metropola — Gloria.

In retur ambele formații au dat dovadă de mari progrese.

Metropola a marcat două goaluri leaderului Venus, — primind numai patru — iar Gloria a terminat la egalitate cu Sportul Studențesc.

Matchul de astă-seară deci, afară de faptul că opune două formații în revenire și ca atare se anunță foarte echilibrat, are și o mare însemnătate: el va decide cine va fi retrogradat.

Echipa invinsă nu mai are nici o șansă să rămână în campionatul regional.

Vor arbitra d-nii Botez și Țico, următoarele formații:

METROPOLA: Georgescu — Havaleț, Vasilichian — Feraru, Tudor Ioan, Rădulescu (Meținanu, Presser).

GLORIA: Marinescu — Bolintineanu, Munteanu — Bucșa, Berești eanu, Binderer — Păcuraru, Lupu, Predescu.

Jocul începe la ora 21,30.

Un reușit concurs la Reșița

Reșița, 28 (Prin telefon).— Aci s'a desfășurat un mare concurs de ski, la care și-au dat întâlnire un număr apreciabil de concurenți.

Iată rezultatele technice :

FOND 6 km.

Seniori

1. Dengel (U. D. R.) 35 m. 28 secunde.
2. Alt (R. C. G.) 36 m. 12 secunde.
3. Kladiva (R. C. G.) 36 m. 30 secunde.
4. Hudet (U. D. R.) 36 m. 58 secunde

Juniori

1. Steuber (R. C. G.) 35 m. 51 secunde.
2. Gundoratz (R. C. G.) 36 m. 15 secunde.
3. Deder (U. D. R.) 36 m. 28 secunde.
4. Jianu (U. D. R.) 37 m. 25 secunde.

SLALOM

Seniori

1. Kurbel (U. D. R.) 2 m. 20 secunde.
2. Trestian același timp.
3. Fontini (C. F. R.) 3 m. 6 secunde.
4. Alt. (R. C. G.) 3 m. 8 secunde.

Juniori

1. Jeber (U. D. R.) 2 m. 30 secunde.
2. Gundoratz (R. C. G.) 2 m. 34 secunde
3. Ghedeon (C. F. R.) 2 m. 39 secunde
4. Steuber (R. C. G.) 2 m. 40 secunde.

COMBINAT

Doamne

1. Doboșan 55 s. 2.
2. Wiel (U. D. R.) 1 m. 0 secunde.
3. Knaner (C. F. R.) 1 m. 10 s. 3.
4. Saur 1 m. 12 secunde.
5. Ernt 1 m. 29 secunde.

COBORARE PE PANTA ABRUPTA

1. Hudeț (U. D. R.) 41 secunde.
2. Alt (R. C. G.) 42 secunde.
3. Krubel (R. C. G.) 45 secunde.
4. Fontini (C. F. R.) 47 s.

Juniori

1. Ghedeon (C. F. R.) 32 secunde.
2. Jeber (U. D. R.) 41 secunde.
3. Gundoratz (R. C. G.) 43 secunde.
4. Reiner (Metalosport) 44 secunde.

Venus a învins Sp. Studențesc cu 7-1 (1-0, 3-0, 3-1)

și a câștigat turneul regional de hockey

Venus a obținut aseară o nouă și categorică victorie, în cadrul campionatului de hockey și a câștigat turneul regional, calificându-se pentru finala competiției, pe care o va juca în compania Telefon Clubului.

Eroul victoriei de eri a fost Tomovici, care antrenat, a început să arate adevărata lui valoare. Departe cel mai bun patinator și cel mai bun tehnician de pe ghiață, populaul „Tomec" a făcut ce a vrut, atât în apărare cât și la atacurile pe care le întreprindea — de cele mai multe ori — pe cont propriu, sau în tovărășia camarazilor.

Ceilalți jucători ai „negrilor" sunt deasemenea într'un progres continuu, astfel că aseară am văzut pe teren o echipă bine sudată, omogenă, ai cărei componenți au contribuit toți, în egală măsură, la obținerea victoriei.

La Sportul Studențesc din nou Cosman a fost cel mai bun jucător. Echipa universitară a contat doar în prima repriză, slăbind treptat până la sfârșit.

In special — fundașii au jucat mai slab ca deobiceiu. Portarul Illescu a apărat bine la început, dar un goal nenorocos l'a demoralizat și a făcut spre sfârșit greșeli mari.

JOCUL

La început jocul e confuz, dar pe măsură ce echiperii se acomodează cu ghiața, el devine din ce în ce mai interesant.

Venus are majoritatea ofensivelor, dar studenții se apără deocamdată cu îndârjire. Totuși nu-l pot împiedeca pe Pascu — care primise o passă excelentă dela Bărbulescu — să nu deschidă scorul.

In repriza secundă Venus mai marchează trei punote.

Bărbulescu este autorul primului, iar celui de al doilea doar autorul moral. Internaționalul dupăce a tras din apropiere, portarul a respins puckul, iar Gali venit din urmă ca un bolid a marcat imparabil. Al treilea goal al reprizei a fost opera lui Tomovici, care într'un stil impresionant a trecut prin toată echipa adversă și a înscris din apropiere.

In ultima repriză Florin Popescu obține al cincilea iar Pascu al șaselea goal. Nu trec decât câteva secunde și Cosman salvează oncarea studenților, ca apoi Florică Marinescu să stabilească scorul final : 7:2.

Intre timp Venus mai marchease două goaluri — prin Coca și Pascu — dar acestea n'au fost recunoscute de arbitri fiind inscrise în mod nereglementar.

D-nii Botez și Tănase au condus următoarele formațiuni :

VENUS : Hartel - Tomovici, Marinescu - Bărbulescu, Florin Popescu, Coca (Gali, Pascu).

SP. STUDENȚESC : Iliescu-Costescu, Căpitănescu-Grecescu, Cosman, Brezeanu-Roșu, Smerecinski, Georgescu.

CLASAMENTUL

Venus 5 5 0 0 30:4=10
Sp. Stud. 5 1 2 2 8:15=4
Metropola 4 1 1 2 6:11=3
Gloria 4 0 1 3 3:17=1

BOX

Circul Kludski va fi mărit

pentru a putea găzdui gala celor două campionate naţionale, ce se organizează la 4 Februarie

Admiratorii nobilei arte, văduviţi în ultimul timp de reuniuni profesioniste de box, vor avea ocazie, la 4 Februarie, să urmărească o interesantă gală, în cursul căreia vor evolua cei mai buni boxeuri ai noştri.

Aceste întâlniri cari vizează două titluri naţionale, vor inaugura — credem — fericit activitatea noului an sportiv.

Atunci când din program nu vor lipsi greii, cari pasionează prin vigoarea loviturilor, nici numele consacrate, cum sunt Panaitescu şi Gorun care să recomande, valabil, valoarea unei dispute şi nici technicienii cari să demonstreze frumuseţea unei lupte, nimic nu ne poate face să credem că reuniunea care se va organiza la 4 Februare la circul Kludsky, nu va obţine succesul scontat.

Cum apoi majoritatea boxerilor noştri cari se vor întâlni în cadrul acestei gale sunt solicitaţi în Franţa, e de la sine înţeles interesul pe care aceştia îl vor depune pentru a se prezenta cât mai bine şi pentru a nu scobori treptele ringului decât învingători.

Evident, din aceste ciocniri de valori şi voinţe, determinantele spectaculozităţii, publicul spectator va fi singurul care să profite.

Datorită acestui fapt, se pare că incinta circului Kludsky nu va putea satisface cererile tuturor acelor ce ar voi să urmărească desfăşurarea matchurilor.

Aşa că pentru organizatori se va pune foarte serios problema localului. In acest sens, s'au început chiar tatonările pe lângă proprietarii circului, în vederea unei eventuale măriri a incintei.

Pentru acei ce nu cunosc încă programul reuniunei, îl publicăm din nou:

Iată:

Ilie Petrescu—Vasile Şerbănescu, match în 10 reprize a 3 minute, pentru campionatul României la toate categoriile.

Dumitru Panaitescu — Ion Gorun, match în 10 reprize a 3 minute, pentru campionatul României la categoria cocoş.

Const. Cionoiu—Benjamin Adania, match în 6 reprize a 2 minute.

Const. Dumitrescu—D. Voiculescu, match în 6 reprize a 2 minute.

Anton Oşca—Sandu Petrescu, match în 6 reprize a 3 minute.

Deschiderea se va face cu un match amator între **Constantin Tutoianu—Ilie Împăratu.**

Centralul organizează la Târgovişte

— PROFESIONIŞTI —

Gruparea „Central" organizează Duminică 26 Februarie, în oraşul Târgovişte, o reuniune amatoare de box, cu concursul celor mai buni amatori bucureşteni. Iată programul:

D. Leca (C) — D. Dumitrescu (C).

P. Ionescu (C) — M. Dobrescu (JC).

Ştefan Spak (C) — N. Vânătoru (ACT).

D. Zamfirescu (C) — Popa Mihai (T).

Puiu Obăgilă (C) — Carol Kovaci (T).

Gino Dell Fabro (C) — M. Petrescu (C).

Match de antrenament: Sandu Petrescu — C. Dumitrescu.

Astăseară la A.C.T.

Intâlnirea inter-regională Muntenia-Dunărea de Jos

Boxeuri de valoare şi întâlniri interesante

Astă seară, la orele 9, se vor desfăşura în sala A. C. T. din strada Lutenană No. 27, întâlnirile inter-regionale de box amator din cadrul campionatelor naţionale.

Reprezentanţii Munteniei vor întâlni puternica formaţie a regiunei Dunărea de Jos, care se anunţă extrem de periculoasă, dat fiind clasa actualilor campioni, printre cari citâm pe C. David, Panaitescu, Jelesneac, Boanţă, Meschi, Jercan şi alţii cari vor furniza lupte disputate.

Pe de altă parte, campionii regiunei „Muntenia", despre a căror valoare este inutil să mai scrim, îşi vor apăra şansele.

Un lucru e cert: vom avea de înregistrat mari suprize.

PRONOSTICURILE NOASTRE

Deşi adversarii se prezintă — sub raportul technic — aproape egali, totuşi vom încerca să facem câteva pronosticuri după unele calcule, cu toate că ele nu pot prezenta certitudine.

CATEGORIA MUSCA

Ion Chiriac (Muntenia) întâlneşte în *A. Jercan* (Galaţi) un foarte periculos adversar care-i va da mult de lucru.

Favorit: I. Chiriac.

CATEGORIA COCOŞ

N. Rădan (Muntenia) va da replica excelentului *N. Panaitescu* (Galaţi), un redutabil puncheur, însă technica şi „dreapta" lui Rădan vor anihila orice tentativă de atac a lui Panaitescu. Match tare.

Favorit: Rădan.

CATEGORIA PANA

Ion Popa (Muntenia) întâlneşte în *Băncilă* (Galaţi) un om care are rutina ringului şi este datat cu un pumn puternic. Totuşi victoria nu poate scăpa bucureşteanului, care nu are adversari în categorie.

Favorit: Ion Popa.

CATEGORIA UŞOARA

Const. David (Galaţi), acest excelent produs al ringului românesc, întâlneşte pe *I. Stoianovici*, care în orice formă s'ar găsi, nu poate emite pretenţia să învingă pe gălăţean.

Favorit: Const. David.

CATEGORIA SEMI-MIJLOCIE

Vasile Roşca (Muntenia) va avea de data aceasta cel mai periculos adversar în persoana internaţionalului *Grigore Jelesneac* (Galaţi). Adversarii se prezintă cu aceiaşi sorţi de izbândă, totuşi, vom prefera de puţin pe Grigore Jelesneac.

CATEGORIA MIJLOCIE

D. Luca (Muntenia) va încrucişa mănuşile cu *V. Boantă* (Galaţi), care apare în câştigător sigur.

Favorit: V. Boanţă.

CATEGORIA SEMI-GREA

Gh. Georgescu (Muntenia) întâlneşte pe gălăţeanul *A. Meschi*, care poate furniza oricând o surpriză, însă vom prefera pe Gh. Georgescu.

CATEGORIA GREA

G. Georgescu (Muntenia) va întâlni pe *V. Dracz* (Galaţi). Match echilibrat, iar victoria va fi a... celui mai bun.

Grad.

- TIR -

15 întreprinderi cu 90 membri

s'au înscris la concursurile de tir ale tipografilor de azi

Organizaţia „Muncă şi voie bună", în colaborare cu breasla tipografilor, organizează astăzi la ora 9.30, un mare concurs de tir pentru tipografi.

La acest concurs s'au înscris reprezentanţii a 15 întreprinderi, totalizând un număr de 90 trăgători. Tirul este un sport de interes naţional şi este imbucurător că şi muncitorimea a răspuns în număr atât de mare la apelul organizatorilor.

La concursul de tir de calibru redus, poziţia culcat rezemat, distanţa 50 m., se vor trage 20 focuri în 2 ţinte. Cea mai bună ţintă contează în clasament.

Normele de respectat la poligonul de tragere:

1. Toţi concurenţii sunt datori a păstra cea mai desăvârşită linişte. Tirul este un sport de atenţie şi concentrare.

2. Fiecare concurent va găsi arma pe patul respectiv.

3. Nici o armă nu va fi purtată prin poligon sau ridicată de pe rezemătorul ei, după ce s'a efectuat tragerea.

4. După tragere, concurenţii vor părăsi în linişte locul de tragere şi vor trece în sala de aşteptare.

5. Trăgătorii vor intra în poligon pe echipe de 3 trăgători.

6. Profesorii de educaţie fizică dela „Muncă şi voie bună" vor conduce tragerea, supraveghind să nu se întâmple nici un incident.

7. Concurenţii sunt rugaţi să fie la poligon la ora 9.30, pentru a li se putea da instrucţiuni necesare.

Intrarea la poligon se va face prin str. Maior Ene (Arsenalul Armatei).

Primii 6 clasaţi vor primi premii utile.

CICLISM

O imperioasă necesitate

Ne trebuiesc curse lungi şi dure

Constatări şi reflecţii pe marginea primei părţi a programului pe 1939

Prima parte a programului 1939 a fost alcătuită.

Il publicăm mai jos.

Dela prima vedere se poate constata un fapt: sezonul care se apropie se va deschide mult mai devreme ca de obicei.

Sezonul de „ciclo-cross" se închide la 19 Martie după şase curse, ceeace nu-i de fel rău şi înseamnă o activitate mai bogată ca de obicei.

Celălalt sezon, — cel propriu zis, — al curselor pe şosea începe sub egida forului de specialitate printr'o cursă al cărei traseu şi kilometraj se vor stabili ulterior.

Apoi vine o cursă — la 2 Aprilie — în regia „Acvilei Marathon" pe ruta Bucureşti-Snagov şi înapoi (64 km.).

La 10 Aprilie — a doua zi de Paşte — Bucureşti—Oltenita—Bucureşti (120 km.) în organizarea grupării „Mociorniţa". In Duminica următoare — a Tomii — Handicapul A. Frize înfăptuit de formaţia „V. C. R." — iar la 23, „Viforul Dacia" va face să se alerge o competiţiune pe distanţa Bucureşti—Ţigăneşti şi înapoi — 60 km.

Aceasta este prima parte a programului întocmit pe anul acesta.

Asupra campaniei de „ciclo-cross" nimic de spus.

Insă sezonul curselor pe şosea implică unele sublinieri.

NE TREBUIE CURSE LUNGI

Din 4 probe al căror traseu îl cunoaştem, trei din ele au un kilometraj ce coboară sub 100 — Cât priveşte cursa „F.R.S.C" nu ne îndoim că ea va depăşi în mod sigur, suta de klm.

Şi deci este scoasă din cauză.

Ceeace ne nemulţumeşte este, însă, cifra anemică de kilometri a celorlalte trei probe. 60 sau 70 km. nu este o cifră care să constitue o încercare serioasă pentru formarea băeţilor în vederea marilor curse care se anunţă.

Nu cu 60—70 km. se formează rezistenţa de care va fi absolută nevoie în viitoarele mari competiţii.

Avem nevoie de curse lungi. Cât mai lungi.

120, 150 şi 180 km. în primele 4-5 săptămâni ale stadiului şi apoi câteva pe traseu muntos în urma cărora băeţii să se găsească gata pregătiţi în preajma „Cursei Restauraţiei" după care, îndată vor avea loc alergările mari ale anului 1939.

Dacă, într'o lună — Aprilie,— avem numai o probă de 120 km. apoi următoarele 4 Duminici ale lunii Mai nu-s deloc suficiente pentru a forma pe deplin băeţii cari, la începutul lui Iunie vor ataca cei 600 km ai cursei popasului regesc: Vadul-Crişului-Bucureşti.

Luna Aprilie nu trebuie irosită cu probe de câteva zeci de kilometri.

Deaceea considerăm nimerit şi invităm grupările în cauză să reflecteze serios, asupra necesităţii lungirii traseului curselor sub 100 km.

Să fie dublate.

Să facă ele — grupările —, efortul acesta, suportând cheltuieli cu maşini pe un număr de kilometri, dublu, decât cel pe cari şi l-au propus, — căci şi băeţii, nu ne îndoim, vor face la rându-le, la fel, alergând dublu, pentru acelaşi premii.

Este necesar, absolut necesar, ca nici o probă să nu coboare sub 100 km., deoarece trebuie să ne formăm, să ne învăţăm cu distanţe lungi, să ne învăţăm să suportăm cât mai bine 120, 150, 200 sau chiar mai mulţi kilometri.

Căci, să nu se uite, ne vom întâlni în Iunie şi Iulie cu oameni cari, de pe acum, „înghit" săptămânal sute kilometri.

— cm. i. —

PROGRAMUL OFICIAL

Primim dela „F.R.S.C." următorul program pe 1939, până la 23 Aprilie:

12 Februarie. *Bucureşti, cross ciclo pedestru „Cupa Magadici", org. ASPIM;* 19 Februarie. *Bucureşti, cross ciclo pedestru organizat de Viforul Dacia;* 19 Februarie. *Bucureşti, cross ciclo pedestru organizat de FRSC pt. nelicenţiaţi;* 26 Februarie. *Bucureşti, cross ciclo pedestru organizat de Aquila Maraton, cupa „St. State";* 5 Martie. *Bucureşti, cross ciclo pedestru, organizat de ASPIM, cupa „Simionescu";* 5 Martie. *Arad, cross ciclo pedestru, organizat de A. M. E. F. A.;* 12 Martie. *Bucureşti, cross ciclo pedestru, organizat de Viforul Dacia;* 19 Martie. *Bucureşti, Campionatul României de cross ciclo pedestru, organizat de F. R. S. C.;* 26 Martie. *Bucureşti, cursă de pregătire, organizată de F. R. S. C., pt. licenţiaţi;* 26 Martie. *Bucureşti, cursă de propagandă, organizată de F. R. S. C., pentru nelicenţiaţi;* 2 Aprilie. *Bucureşti, Bucureşti — Snagov — Bucureşti, organizat de Aquila Marathon, pentru cupa „Florilor";* 2 Aprilie. *Bucureşti, curse exclusive pentru şcolari nelicenţiaţi, organizate de F. R. S. C.;* 2 Aprilie. *Timişoara, cross ciclu pedestru de propagandă, organizat de Electrica;* 10 Aprilie. *Bucureşti, Bucureşti — Oltenita — Bucureşti, organizat de ASPIM, Cupa Mociorniţa;* 10 Aprilie. *Brăila, Brăila — Valea Cânepii şi retur-handicap, organizat de C. C. Brăila;* 16 Aprilie. *Bucureşti, handicapul A. Frize, organizat de Velo Club Român;* 16 Aprilie. *Arad, cursă de deschidere pe şosea, organizată de A. M. E. F. A.;* 23 Aprilie. *Bucureşti, Bucureşti — Ţigăneşti — Bucureşti, handicap org. de Viforul Dacia;* 23 Aprilie. *Giurgiu, Circuit cu obstacole, organizat de Dunărea;* 23 Aprilie. *Brăila, Brăila-Vizirul şi retur, handicap organizat de C. C. Brăila;* 23 Aprilie. *Timişoara, probă pentru juniori, org. de Electrica.*

F. R. S. C. convoacă pe următorii alergători pentru ziua de Luni 30 Ianuarie c., ora 20,30, la sediul din Calea Victoriei 29, etajul 3: Moeskest G. Gnai Engelbrechten Verner,

Aseară, într'o nouă convorbire telefonică

Tricolor CFPV şi cehul Bartunek au căzut de acord, în principiu

Jucătorul ceh urmează să plece spre Bucureşti la 7 Februarie

Aseară a avut loc o nouă convorbire telefonică cu Praga. De data aceasta, delegatul Tricolorului CFPV a vorbit atât cu Struşka, cât şi cu jucătorul Bartunek.

Discuţiile telefonice au dus la un rezultat pozitiv: ploeştenii au căzut de acord, principial, cu Bartunek, asupra salariului ca şi asupra sumei pe care cehul o va primi la semnarea contractului.

A rămas de tranşat o singură chestiune: aceea a costului transferării, pe care-l va pretinde gruparea S. K. Lieben.

Şi numai dacă suma de transferare va fi exagerat de ridicată, Bartunek nu va fi angajat de Tricolor CFPV.

Cum însă, e foarte puţin probabil că echipa cehă va cere prea mult, Bartunek se poate socoti ca angajat al ploeştenilor.

El urmează să plece din Praga spre Bucureşti la 7 Februarie, probabil împreună cu Struşka. Acesta, cum am scris, va fi angajat ca antrenor de Metropola.

In plus, Bartunek va primi bilet de tren Praga — Bucureşti, cum şi spezele de paşaport.

Ripensia a anunţat F. R. F. A.

de schimbarea datelor turneului în Jugoslavia,

dar nu pomeneşte nimic despre suspendarea din partea districtului Bucureşti

Ripensia care intenţionează să întreprindă un turneu în Jugoslavia — pentru care are deja aprobarea Străjii Ţării — a anunţat eri F. R. F. A. de schimbarea datelor lui, modificându-le după cum urmează :

2 Februarie la Velika-Kikinda.

5 Februarie la Borovo.

6 Februarie la Subotica.

N. R. — După cum am anunţat însă, acum două zile, timişorenii sunt suspendaţi pentru neplata taxelor către districtul Bucureşti, dela matchurile pentru C. E. C.

Până aseară Ripensia nu a aranjat această chestiune, astfel încât turneul este nesigur.

Dacă nu vor plăti şi vor juca suspendaţi, vor suferi rigorile regulamentare.

Tănăsescu şi Bădin,

învingători la Monte-Carlo

La turneul internaţional de tennis, care a început Miercuri la Monte Carlo, jucătorii români Tănăsescu şi Bădin au trecut cu succes primul tur, atât la simplu cât şi la dublu.

Interesant de relevat este că la acest turneu participă şi italianul Morpurgo — binecunoscut la Bucureşti — care n'a mai participat de multă vreme la turnee de tennis.

Jucătorii români au obţinut următoarele rezultate:

SIMPLU DOMNI: Tănăsescu b. Rosenau (Fr.) 6:1, 6:1.

DUBLU DOMNI: Tănăsescu-Bădin b. Desissi-Rosenau 6:1, 6:1.

LEADERUL ANGLIEI, INVINS

Londra, 28. — In cadrul campionatului de football s'au înregistrat azi următoarele rezultate :

LIGA I-a

ARSENAL — ASTON VILLA 3:1.

Bolton Wanderers — Leicester City 4:0.

Charlton Athletic — Middlesbrough 3:0.

Manchester United — Chelsea 1:0.

Everton — Huddersfield Town 3:2.

Grimsby Town — Blackpool 2:0.

Leeds United — Liverpool 1:1.

Preston North End — Birmingham 5:0.

STOKE CITY — DERBY COUNTY 3:0.

Sunderland — Brentford 1:1.

Wolverhampton — Portsmouth 3:0.

LIGA II-a

Fulham — Bradford 5:1.

Burnley — Norwich City 3:0.

Chesterfield — Bury 2:1.

Coventry City — Nottingham Forest 5:1.

Manchester City — Blackburn Rovers 3:2.

Plymouth Argyle — Millwall 2:2.

Sheffield United — Luton Town 2:2.

Southampton — Newcastle United 0:0.

Sheffield Wednesday — Swansea Town 1:0.

Tottenham Hotspurs — Westbromwich Albion 2:2.

Tranmere Rovers — Westham United 2:2.

AMATORII ANGLIEI AU INVINS PE CEI DIN ŢARA GALILOR

Londra, 28. — Azi s'a disputat la Cheltenham matchul de football amator între echipele selecţionate ale Angliei şi Ţării Galilor.

Rezultatul este de 5:2 în favoarea Angliei.

CAMPIONATUL...

Glasgow, 28. — In cadrul campionatului de football s'au înregistrat azi în Scoţia următoarele rezultate :

Aberdeen — St. Mirren 3:2.
Third Lanark — Albion Rovers 4:2.
Clyde — Motherwell 4:0.
Hamilton — Partick Thistle 4:0.
Hearts — St. Johnstone 8:2.
Kilmarnock — Ayr United 2:2.
Queen of South — Celtic 1:1.
Queens Park — Hibernian 3:2.
Arbroath — Raith Rovers 3:1.
Rangers — Falkirk 2:1.

Azi în Europa

Campionatul francez programează pentru azi următoarele matchuri:

Sète — Metz
Cannes — St. Etienne.
Roubaix — Lille.
Fives — Antibes.
Marseille — Lens —
RC. Paris — Le Hâvre.
Rouen — Excelsior
Sochaux — Strasbourg.

Returul campionatului italian începe azi, cu următorul program:

Livorno — Bari.
Bologna — Genova.
Lazio — Ambrosiana.
Novara — Napoli.
Milan — Roma.
Liguria — Modena.
Juventus — Lucchese.
Triestina — Torino.

Alexis Marin

a murit pe frontul spaniol

Sub zidurile Tarragonei şi-a dat sfârşitul, în urma rănilor primite, fostul boxeur de categorie welter, Alexis Marin.

Inrolându-se în armata republicană, Alexis a fost rănit de patru ori şi trimis pe front pentru a cincea oară şi-a găsit o moarte de erou, atacând cu grenada, un zid de mitraliere.

Alexis Marin a fost un bun welter şi apoi un excelent mijlociu şi a întâlnit în carieră, printre alţii, pe Marcel Thil (de trei ori), Ignacio Ara, Tarante, Kid Nitram, etc.

Germania şi Suedia

învingătoare la Garmisch

în cadrul „săptămânii sporturilor de iarnă"

Garmisch Partenkirchen 28.— In cadrul săptămânii sporturilor de iarnă a avut loc azi proba de slalom pentru domni.

Rezultatele sunt:

1. Rudi Cranz, Germania (69,9 sec., 72,4 s.) 142,3 s.
2. Hans Hansson Suedia (68,4, 74,8) 143,2 e.
3. Albert Pfeifer Germania (75 3, 72,7) 148 s.
4. Josef Jennewein Germania (73 7, 75,2) 148,9 s.
5. Kristoffor Borg Norvegia (73 1, 76,0) 149,1 s.

Proba combinată (coborâre şi slalom):

1. Hans Hansson Suedia 483,2 puncte.
2. Rudi Cranz Germania 483,4 puncte.
3. A. Pfeifer Germania 489 puncte.
4. W. Walch Germania 495 puncte.

Proba combinată (cursa de fond şi sărituri):

1. Gustl Berauer Germania 446,1 puncte.
2. Sverre Brodahl, Norvegia 438,4 puncte.
3. Guenther Meergans Germania 433,8 puncte.
4. Olaf Dufseth Norvega 420,8 puncte.

Menzel şi Pelizza

în finala concursului de tennis internaţional dela Paris

Paris 28.— Pentru finala probei simplu domni a concursului internaţional de tennis pe teren acoperit s'au calificat:

Menzel (Germania) şi Pelizza (Franţa).

Rezultatele semifinalelor:

Pelizza — Henkel 8:6, 10:8, 6:3

Roderich Menzel — Bowden (USA) 9:7, 6:3, 6:2.

Ziarul „L'AUTO" despre PETRE CRISTEA

In ultimul număr al ziarului francez „L'Auto", sosit eri în Capitală, găsim următoarele rânduri, referitoare la automobilistul Petre Cristea :

Românul Cristea, învingător al rallye-ului în 1936, care a fost totdeauna în „marginea" regulamentului şi a provocat mai multe incidente, şi-a văzut, în anii următori, înscrierea refuzată de către organizatori. Anul trecut el a fost pasagerul unui concurent, dar ei au abandonat pe drum în urma unei pane mecanice. Anul acesta, el a sosit la Monte Carlo, tot în calitate de pasager, dar au avut o astfel de întârziere pe drum, încât au fost sever penalizati. Deci, Cristea nu a figurat, nici ca pasager, în locurile de onoare ale Rallye-ului".

Viforul-Dacia

îşi reia, astăzi, activitatea

Clubul sportiv Viforul Dacia îşi convoacă pentru astăzi la ora 9,30, în parcul sportiv al sect. I Galben, jucătorii secţiunilor de atletism, rugby şi football, în vederea reluării activităţii.

Demonstraţia de patinaj artistic de astăzi dimineaţă

Astăzi de dimineaţă, începând dela ora 11, patinoarul Oteteleşanu va găzdui o interesantă demonstraţie de patinaj artistic, organizată de federaţia de specialitate.

Gala, care se bucură de Inaltul patronaj al Măriei Sale Marelui Voevod Mihai, se va desfăşura după un program deosebit de interesant, la care îşi vor da concursul toţi aşii patinajului din ţară.

E. VENTURI

învingător la New-York

New-York 28. — In arena St. Nicholas din localitate, cunoscutul boxeur italian Erico Venturi a boxat în 10 reprize a 3 minute cu Johny Bell, asupra căruia a obţinut o categorică victorie la puncte.

Mâine soseşte

echipa de basket-ball a universităţii din Cairo

Mâine soseşte în Capitală, grupul celor 100 de studenţi ai universităţii din Cairo.

După cum se ştie, egiptenii vor juca două partide de basket-ball şi vor susţine un match de box.

Un club din Kemenitz (Germania)

va deplasa la Bucureşti o echipă de atleţi şi handballişti

Vara aceasta se anunţă bogată în surprize dintre cele mai plăcute.

O grupare polisportivă din Kemenitz (Germania) a propus Viforului Dacia două întâlniri; una de atletism şi alta de handball.

Propunerea a fost primită de către gruparea din Floreasca, care a şi răspuns că este dispusă să organizeze aceste două întâlniri.

Până în prezent, Viforul Dacia n'a stabilit data întâlnirilor, aşteptându-se mai întâi propunerea germanilor.

In tot cazul, matchurile vor fi perfectate pentru luna Iunie, când, mai ales, atleţii bucureşteni nu au programul încărcat.

Editura Societăţii Anonime ... „Universul" Bucureşti

BIBLIOTECA CENTRALA „ASOCIAȚIUNII" SIBIU

Taxa poștală plătită în numerar conform aprobării dir. g-rale p. t. t. nr. 70.346/938

2 LEI

UNIVERSUL

12 PAGINI

30-1939

Redacția și Administrația: Palatul „UNIVERSUL", str. Brezoianu 23—25. Telefon: Centrala: 3.30.10; Redacția: 4.21.81. Redactor responsabil EUGEN DUMITRESCU

Proprietar: „Universul", S. A. Adm.-delegat STELIAN POPESCU Inscris sub No. 167, Trib. Ilfov

Nr. 30. — Anul II ● BUCUREȘTI. — Marți 31 Ianuarie 1939

ABONAMENTE: 3 luni LEI 150 | 6 luni LEI 270 | 1 an LEI 500

Scandal în Cupa de iarnă din Jugoslavia

Matchul Gradjanski-Haiduc a fost întrerupt în min. 69

B. S. K., Jugoslavia și Slavia, calificate pentru semi-finale

Belgrad, 29 (prin telefon dela corespondentul nostru). — Astăzi s'a disputat returul sferturilor de finală ale Cupei de iarnă.

S'au înregistrat următoarele rezultate:

Belgrad: B. S. K.—Jedinstvo 3-0 (1-0)

Belgrad: Jugoslavia — BASK 2-1 (1-1)

Saraievo: Slavia—Concordia 2-0 (0-0).

Zagreb: Haiduc—Gradjansky 1-1 (1-0).

Acest match a fost întrerupt în min. 69 din cauza unui mare scandal isbucnit ca urmare a eliminării jucătorilor Kokotovici (Gr.) și Matoșici I (Haiduc). Neputându-se relua din pricina publicului care invadase terenul, matchul a fost întrerupt.

Campionatul european de patinaj artistic

Zuerich, 29. — Campionatul european de patinaj figuri, disputat ieri și astăzi la Davos, s'a terminat cu următoarele rezultate :

1. Graham Sharp (Anglia) 404.380 puncte (7).
2. Fred Tomlins (Anglia) 390.864 puncte (11).
3. Horst Faber (Germania) 390.924 puncte (12).
4. Edi Rada (Germania) 374.608 puncte (22).
5. Gerschwiler (Elveția) 373.616 puncte (23).
6. Mothander (Suedia) 353.212 puncte (36).

Germania a învins Belgia cu 4—1 (2-1)

Bruxelles, 29. — In fața a 50.000 spectatori a avut loc azi pe Stadionul-Heysel matchul internațional de football între echipele Germaniei și Belgiei.

Echipa națională germană a învins cu 4:1 (2:1).

Victoria oaspeților a fost meritată, scorul este însă exagerat. Belgia a jucat o repriză numai cu zece oameni, deoarece interul dreapta Voorhoof a fost rănit în min. 37 al jocului, părăsind definitiv terenul.

Din partea [illegible]gătorilor au marcat : Binder. Schoen, Lehner și Hahnemann. Goalul belgienilor a fost înscris din penalty de Stynen.

A condus d. Jordan (Elveția).

Măria Sa Marele Voevod Mihai, înconjurat de dnii Neagu Boerescu, director general al U. F. S. R., gen. adj. Zwiedenek, gen. Iacobici, ministrul Inzestrării Armatei și Mihail Savu în timpul intonării Imnului Regal (Reportajul în pagina 9-a)

Velodromul nu va mai fi desființat

D-nii g-ral Dombrowski, I. Matac și Cămărășescu au vizitat Sâmbătă Stadionul primăriei de Galben care va fi radical transformat și cedat Viforului Dacia pentru 25 de ani

Construirea unei piste de beton pentru ciclism, a unui teren de rugby și a unei săli de gimnastică

Desvoltarea pe care au luat-o toate sporturile în Capitala noastră, face din ce în ce mai simțită necesitatea unui stadion de dimensiuni impunătoare, unde publicul, extrem de numeros, care urmărește concursurile sportive. să poată sta comod.

Un stadion este tot atât de important și pentru atleți, pentru pregătirea lor.

SVONURI CARI S'AU DOVEDIT NEINTEMEIATE

Toamna trecută se răspândise svonul că terenul Velodrom, proprietatea primăriei municipiului București, dat spre folosință clubului polisportiv Viforul Dacia, va fi desființat, pe locul lui urmând să fie ridicate pavilioanele viitoarei expoziții agricole, care se va organiza în Capitală în luna Mai.

Contrar acestor svonuri, stadionul Viforului Dacia va rămâne și nu numai atât, dar va fi considerabil îmbunătățit sau mai bine zis, transformat, într'un stadion ultra-modern.

D-NII GENERAL DOMBROWSKY, PRIMARUL MUNICIPIULUI ȘI ING. I. MATAK, PREȘEDINTELE VIF. DACIA, AU VIZITAT SAMBATA STADIONUL DIN ȘOS. ȘTEFAN CEL MARE

Președintele Viforului Dacia, d. ing. I. Matak, cu toate multiplele sale ocupații, înțelege să se ocupe intens de destinele clubului său.

Sesizat de svonurile ce se răspândiseră cu privire la desființarea stadionului, d-sa a intervenit, personal, pe lângă d. general Dombrowsky, primarul general al Capitalei, arătându-i ce înseamnă acest stadion pentru sportul bucureștean și cerând menținerea lui.

D. general Dombrowsky, dovedind o largă înțelegere a imperativelor vremii, a promis tot sprijinul municipiului pentru înzestrarea Velodromului cu ultimele perfecționări technice, în materie de sport.

Sâmbătă, primarul general al Capitalei, condus de d. ing. I. Matak, a vizitat stadionul hotărând asupra lucrărilor ce trebuesc efectuate pe stadion.

D-lor au fost însoțiți și de d. I. Cămărășescu, președintele federației de atletism.

TRIBUNA DE BETON VA FI MARITA

S'a hotărît ca Velodromul să fie integrat în „Zona verde" în care sunt cuprinse toate parcurile Capitalei și în care nu se poate clădi.

Prima îmbunătățire care va fi adusă stadionului va fi mărirea tribunei de beton și în lungime și în lățime și acoperită complet.

Va avea astfel o capacitate de minimum 4000 locuri.

De asemenea, toată partea din față (cea pe care se află azi arena, propriu zisă), va suferi îmbunătățiri considerabile. Pista de atletism va fi

Continuare în pag. 8

Sosirea în cursa de coborîre de pe muntele Furnica

Eri în sala „Înainte“

TELEFON CLUB ȘI SP. STUDENȚESC

au terminat învingători în cele mai tari jocuri ale zilei, iar C.F.R. și V.S.C. la egalitate cu Aurora și Arhitectura

La basket-ballul femenin, Caraimanul a fost revelația zilei

A șeasea etapă a cupelor de iarnă, care s'a desfășurat ieri în sala „Înainte“, a întrecut așteptările, partidele jucate fiind de o rară spectaculozitate, reușind să țină tot timpul încordată atenția numeroșilor spectatori.

Cauza trebuește căutată în faptul că apropiindu-se sfârșitul competiției, toate echipele caută să-și consolideze situația sau să și-o îmbunătățească.

Pentru realizarea acestei dorințe s'au făcut pregătiri intense iar rezultatul acestora a fost aprigile dispute.

Luând pe rând fiecare competiție, vom remarca în cupa „Înainte“, rezervată echipelor de volley-ball masculin, câteva surprize.

Nu mari, dar suficiente pentru a atrage atenția.

Prima a fost constituită de C. F. R., care, jucând inexplicabil de slab, a făcut match egal cu Aurora, ieșind astfel complect din cursa pentru șefia seriei a II-a.

O altă surpriză a fost matchul egal al V. S. C.-ului, realizat în compania Arhitecturei.

„Leaderii“ celor două serii au câștigat partidele menținându-și locurile, dar în timp ce Venusul a câștigat extrem de ușor, Avântul Sportiv a avut serios de lucru cu Pebeul.

Cele mai tari matchuri s'au terminat, însă, cu victoria favoriților, Telefon Club și Sportul Studențesc cari au dispus respectiv de O. C. B. și Viitorul, dar la mare luptă.

In cupa femenină, nici o surpriză, favoriții câștigând pe toată linia cu multă ușurință.

Același lucru și în campionatul femenin de basket-ball, dar aici jocurile au fost mult mai disputate și au scos în evidență, admirabilele calități ale unor proaspete echipe și jucătoare.

Astfel a plăcut echipa Vergului care și-a făcut cu această ocazie un debut mai mult decât promițător.

Intr'adevăr, a dispus la zero de un adversar care a muncit enorm și putea să facă un scor dubiu dacă menținea cea mai bună echipă.

Deasemenea a impresionat Caraimanul în rândul căruia au apărut câteva jucătoare din „vechea gardă“ care au dovedit o perfectă intuiție a jocului.

Această partidă susținută de Caraiman precum și cea dintre Aurora și Sp. Studențesc au demonstrat adevărata calitate a basket-ballului femenin și că nu va trece mult până la consacrarea lui definitivă.

Terminând acuma cu jocurile, vom menționa că organizarea a fost mai bună ca până acum, iar sistemul cu biletele de intrare pentru jucători ca bine inspirat.

Ar trebui însă ca d-nii delegați ai cluburilor să vie la ședințe cu toții pentru a ridica aceste bilete și atunci va merge și mai bine.

Ultimul punct, acel al spectatorilor, putem spune că a fost cu totul mulțumitor, dovedind că atunci când sunt matchuri interesante sunt și... interese.

Iată acum cum au decurs cele 22 de partide.

VIFORUL DACIA—MACABI
15—0; 15—0

D. Binder s'a supărat pe club fiindcă a fost demis din funcțiunea de delegat la ligă și nu a venit cu licențele jucătorilor. Interesant...

Viforul a mai câștigat astfel două puncte.

CARAIMAN—DELAVRANCEA
15—4; 15—10.

Jocul a fost frumos. Delavrancea jucând, cu excepția unei singure jucătoare, destul de bine.

Caraimanul, însă, superior ca tehnică a recoltat victoria destul de ușor.

S'au remarcat Pușa Dămboianu și Pop Aurelia dela Caraiman, iar dela Delavrancea Laura Săulescu.

SP. STUDENȚESC—VIITORUL
15—11; 15—8

Așa cum am prevăzut. lupta dintre „universitari“ și „lăzăriști“ a fost de toată frumusețea, plăcând mult publicului spectator.

Viitorul a fost învins, dar merita un joc egal. A fost însă descurajat de câteva scăpări ale arbitrului și de multele mingii norocoase ale învingătorilor.

Sunt prea sentimentali „lăzărești“. Când vor reuși însă să înlăture și acest unic neajuns, vor avea o echipă redutabilă.

Cei mai buni au fost: Gh. Niculescu (S. S.), Baranovski și Georgescu (Viitorul).

AURORA—VIF. DACIA
15—1; 15—4

In fața Aurorei, jucătoarele Viforului s'au pierdut cu desăvârșire și ne mai opunând decât o slabă rezistență.

Intreaga echipă a învingătoarelor a jucat bine, iar dela Vif. Dacia Mary Crișan și Leanța Dumitrescu.

TELEFON CLUB—O. C. B.,
15—10; 15—8

Cu o echipă mai bună ca cea prezentată până acum, O. C. B.-ul a opus o dârză rezistență „telefoniștilor“, care, pentru a obține victoria, au trebuit să se întrebuințeze serios.

Dar această egalitate de forțe a făcut ca jocul să fie foarte spectaculos, întrecând așteptările.

Cei mai buni au fost Vârgolici, Zamfirescu și Bolintineanu dela Telefon Club, iar dela O. C. B. Kamerman și Seklesinger.

SP. STUDENȚESC — MONITORUL OFICIAL, 15—2; 15—2

Așa cum am anticipat, Sportul Studențesc a câștigat fără să se întrebuințeze prea mult.

Monitorul a încercat să reziste, dar a rămas numai cu încercarea.

S'au remarcat Eugenia Dumitrescu dela Sportul, Florica Banu și Ioana Banu dela Monitorul Oficial.

VERGU—VIFORUL DACIA
18—0 (6—0)

Prezentându-se mai bine decât se aștepta ori cine, Vergu a reușit să câștige la zero partida cu Viforul Dacia, dovedindu-se astfel, a fi un periculos adversar în acest campionat.

Viforul Dacia a pus mult suflet în joc, dar lipsa de antrenament l-a împiedicat să reușească cel puțin două trei atacuri mai periculoase.

Tocmai contrar Vergului la care s'a observat mâna maestrului Ferry Covaci.

S'au remarcat Lulu Cristescu, Elena Grigorescu și Adina Popescu dela învingătoare, iar de la Viforul, Mary Popea și Mary Crișan.

IUREȘ CLUB—MACABI
15—3; 15—2

„Vișiniile“ deși nu au jucat cu cea mai bună echipă, au câștigat extrem de ușor.

In setul secund au avut chiar set-ball la zero, dar norocul „macabistelor“ a făcut două puncte.

INAINTE—RAHOVA
15—3; 15—13

„Gazdele“ au câștigat ușor primul set, dar în cel secund, căutând să se distreze, nu erau departe de un match egal.

Au reușit însă, printr'un joc mai serios să-și mențină avantajul.

S'au remarcat Mișu Angelescu și Mitică Neamțu dela Înainte, iar dela Rahova Ștefănescu.

AURORA—SP. STUDENȚESC
8—7 (1—6)

Al doilea joc de basket-ball al dimineții a fost mult mai spectaculos, echipele fiind de forțe egale, ceeace a dat naștere la o luptă aprigă.

In primul „time“, Sportul este superior și reușește să ia un avantaj bunicel.

In cel secund, însă, Aurora domină și reușește să ia conducerea cu un avantaj infim, pe care îl menține însă datorită jocului dur, chiar brutal uneori.

Și totuși Sportul ar fi putut câștiga dacă nu rata trei foulturi în ultimele minute.

Cele mai bune au fost surorile Moscovici dela Aurora, Florica Iovănescu și Antigona Papazicopol dela învinse.

fără eforturi, adersarul neprezentându-se.

I. P. P.—A. C. T.,
15—0; 15—0

Tinerii premilitari au câștigat

Brătan (V. S. C.), Pavlu, Cristescu și Bădescu (Arhitectura) au fost cei mai buni.

AV. SPORTIV — PEBE
15—10; 15—13

Un joc strâns și spectaculos datorită Pebeului care a venit cu o echipă bună, reușind să fie amenințător tot timpul.

Avântul a trebuit să se întrebuințeze serios pentru ca până la urmă să câștige la o diferență minimă.

Toma Lucian și Demetriade dela „cantemiriști“ și frații Sotir dela Pebe au jucat cei mai bine.

RADU VODA— E. F. A.,
15—6; 15—10

Fără să joace bine, Radu Vodă a reușit să câștige o partidă în care i se acordau puține șanse.

Indiferența cu care au jucat, jucătoarele E. F. A.-ei, le-au înlesnit însă enorm victoria.

C. F. R.—AURORA
15—13; 15—5

„Feroviarii“ având câteva lacune în echipă, deabia au scos un match egal în compania Aurorei, care s'a prezentat mai bine ca deobiceiu.

Jocul a fost strâns și spectaculos, confirmând astfel așteptările.

Leon Teodorescu dela C. F. R. a fost cel mai bun depe teren. Din rest au jucat bine Nae Alexandrescu (C. F. R.). Victor Marcus și Abramovici (Aurora).

CARAIMAN—START CLUB
12—2 (6—1)

Socotită ca derbiu al campionatului femenin de basket-ball, această partidă a corespuns numai în ce privește jocul furnizat de Caraiman, Statul deziluzionând.

In urma jocului practicat astăzi, Caraimanul poate fi socotit câștigător al campionatului, mai ales dacă va mai face câteva antrenamente serioase.

Cele mai bune au fost Nina Arpshofen și Livia Thomas dela Caraiman și Rodica Georgescu dela Start Club.

V. S. C.—A. S. A.,
13—15; 15—13

Inexplicabil de slab a jucat V. S. C.-ul fiind nevoit să se mulțumească numai cu un joc egal în compania Arhitecturii.

Rezultatul este însă normal după jocul practicat, așa că nimeni nu se poate plânge.

BONAPARTE—DELAVRANCEA
2—0 (forfait)

Delavrancea nu a putut prezenta decât patru jucătoare, pierzând astfel prin forfait. A jucat totuși un „time“ amical, al cărui rezultat a fost însă 0—0.

BONAPARTI — DELAVRANCEA
15—8; 15—6

In schimb, băieții s'au războit crunt în matchul de volley-ball.

Bonaparte a câștigat și aici, dovedind o mai mare eficacitate.

Misiunea a fost cu atât mai ușoară, cu cât Delavrancea a fost cu totul dezorientată, observându-se lipsa de antrenament.

Bebe Tipărescu, Hans Dglucos (Bonaparte) și Jack Niculescu (Delavrancea) au fost cei mai buni.

START CLUB—MIORIȚA
15—4; 15—1

Deși la început jocul părea că va fi strâns, el a fost câștigat de Start-Club aproape numai din servicii, Miorița practicând același joc individual cu care ne-a obișnuit până acum.

VERGU—RADU VODA
15—7; 15—13

Un match aprig disputat, ambele echipe jucând cu mult suflet.

Rezultatul a fost desfășurarea unui joc spectaculos.

Vergu a câștigat grație eficacității trăgătorilor, adică tocmai ce a lipsit lui Radu Vodă.

S'au remarcat Ferry Covaci și Bădescu dela Vergu, care au jucat ca în zilele de glorie.

VENUS—MIORIȚA
15—2; 15—1

Venus nu s'a desmințit nici de data aceasta, reușind să dispună de adversar la un scor concludent.

Intr'adevăr, Nuți Fălcoianu, Beraru și Sibianu au fost la înălțime (asta scoate, însă, în relief și meritul paseurilor).

In special primul, care a dovedit că este într'o formă admirabilă, a speriat pur și simplu nu numai pe adversari, dar și pe spectatori.

La Miorița, toți au jucat cu suflet, dar în fața unui astfel de adversar nu au putut fructifica acțiunile.

CARAIMAN—MONITORUL OFICIAL, 15—5; 17—9

Ultimul joc al zilei a fost furnizat de întâlnirea dintre Caraiman și Monitorul Oficial.

Un joc de factură mediocră, care a adus pe merit victoria Caraimanului, deși acesta a făcut multe greșeli.

Adversarul însă, cu o echipă incompletă, nu a putut face mare lucru.

S'au remarcat Petrescu și N. Rainu dela învingători, iar dela Monitorul Oficial Macri și Conț.

De remarcat că aceasta este a treia victorie caraimanistă a zilei.

— gh. epuran —

SPECTACOLE

Teatre

OPERA: Traviata.
TEATRUL NAȚIONAL: Duduca Sevastița.
TEATRUL STUDIO: Actrița.
TEATRUL COMOEDIA: Visul unei nopți de iarnă.
TEATRUL LIBER (sub Comoedia): Zile senine.
TEATRUL REGINA MARIA: Ratații.
LIGA CULTURALĂ: Stafia.
ALHAMBRA: Relache.
TEATRUL MODERN: Miliția teritorială.
SAVOY: Tănase Istanbul.
TEATRUL „MUNCĂ ȘI VOE BUNĂ“: Cămila trece prin urechile acului.

Cinematografe

ARO: Adio pentru totdeauna, jurnal Fox și O. N. C.
CARLTON: O familie trăznită, jurnal și complectare.
CAPITOL: Oameni care înfruntă moartea, jurnal Metro și O. N. C.
SCALA: Vis de tinerețe și jurnal Paramount.
SELECT: In vâltoarea valsului.
TRIANON: Legiunea de onoare și jurnal Paramount.
A.R.P.A.: Cine a ucis pe Gail Preston?, jurnal și completare.
FEMINA: Ultimatum.
REGAL: Trei camarazi și jurnal
PALAS BULEVARD: „Oameni și fiare“ și completare.
BIZANTIN: Inchisoare fără gratii, Ședința secretă și artiști
ROXY: Oameni care înfruntă moartea, jurnal Metro și O. N. C.
ELYSEE: Cinci prieteni
FORUM: Rapsodia diabolică și Intre două femei.
CORSO: Panică în Univers, jurnal și completare
AIDA: Suflete în ceață și Arme pentru China.
AMERICAN: Trei fetițe dulci și Cântecul dimineții.
ATENEUL TEI: Șeicul și Rosalie.
BARCELONA: O crimă pe ring, Tu și eu și artiști.
CARMEN: A doua lună nde miere și Spaima Indienilor.
COTROCENI: Sfidătorii aerului și Stan și Bran alpiniști
DICHIU: Stela Dallas, Leopardul Suzanei și Jurnal.
DACIA: Dragoste cu năbădăi și Tigrul din Arizona.
DIANA: Răzbunarea Zeului Siva. Frații Ritz șomeuri și artiști.
DOINA: Mormântul lui Ghinghis-han și Prințesa Patinajului.
EDISON: Pentru d-voastră doamnă și Fantoma din Rio Grande.
FLORIDA: Magda și Orientul în flăcări.
FRANKLIN: Neapole sub sărutul focului și Insula ocnașilor.
IZBANDA: De-aș fi rege și Răzbunare mexicană.
ILEANA: Katia, Bill Gazon.
LIZEANU: 100 de băieți și o fată și Diligența însângerată.
LOLICA: Oameni în lanțuri, Polițistul invizibil învingător și Banda veselă în vacanță.
LIA: Aventurile lui Marco Polo și Atenție d-le profesor.
LUCIFER: Bătălia aurului și Katia.
MARCONI: Trei fetițe dulci, Șase ore de trăit. Jurnal și artiști
MARNA: Frou-Frou, Jocheul Roșu și artiști.
MILANO: Amanda și Focul din Chicago.
MODEL: Evadatul 320 și Farmecul Boemiei.
NISSA: Robin Hood și Cântecul Priveghetorii.
NERO: Senorita și Alarmă în noapte.
NONI: Corsarul și Aventurile lui Arsene Lupin.
GLORIA: Crima Nataliei Roguin și Nopți Andaluziene.
OMNIA: Revista Revistelor și Alaska.
ORFEU: Tinerețea își cere dreptul și Clubul sinucigașilor.
ODEON: De-aș fi rege și Oameni fără nume.
PARIS: Omul cu masca (Mascatul).
PACHE: O fetiță delicioasă și Submarinul D. 1.
PAX: Oameni în lanțuri, Doctor Socrates și Completare.
RAHOVA: Trei fetițe dulci și Vreau să mă mărit.
RIALTO: Robin Hood și Nostalgie.
SPLENDID: De-aș fi rege și Atențiune d-le profesor.
REX: Atlantis, operă complectă.
TRIUMF: Focul din Chicago și D-ra vedetă.
TOMIS: Strada Iubirii (Champs Elysee) și Dincolo de civilizație.
UNIC: Aventurile lui Marco Polo și Inchisoare fără gratii.
VOLTA BUZEȘTI: Vacanța, Spune-mi cine ești și Revistă
VOLGA: Marco Polo și Barnabé.
VENUS: Alarmă în India și Heidi fetița munților.

FOOT-BALL

Pentru prietenii lui Platko

Iată că Burdan s'a supărat pe Platko. Destul de curios, dar nu într'o măsură atât de mare încât să nu ne vină a crede.

Vă amintiți că domnii pomeniți mai sus au fost nevoiți acum 2 ani să părăsească gruparea Venus cu un tam-tam ne mai pomenit până atunci în viața noastră sportivă.

Lui Platko i s'au adus învinuiri grave care aruncau o pată urîtă asupra onorabilității lui, iar Burdan a trebuit să suporte urmările neplăcute ale unei colaborări dubioase cu cel dintâi.

De fapt „scandalul Platko" se reducea în sine la o simplă licențiere a unui amploiat necinstit, întâmplare banală și, prin firea ei, domestică; totuș a izbucnit major în presă fiindcă, în mod inexplicabil, neașteptat și curios au intervenit atunci pentru Platko mai mulți insi chiar din sânul grupării lezate.

Protectorii antrenorului necinstit erau oameni sus puși, cu situație excelentă în societatea bucureșteană, cu trecere, cu răspundere etc.

Intervenția lor neașteptată, mai ales că apărea ca un curent în sânul clubului, a îngreunat îndepărtarea lui Platko, determinând în acelaș timp campania aceea de presă care a scurtat enorm hălăduirea unui străin fără maniere și pe de-asupra necinstit, printre noi.

Prietenii lui Platko au tras consecințele purtării lor, fiind nevoiți să părăsească gruparea odată cu protejatul.

Și lucrurile păreau că se vor opri aici.

Este dela sine înțeles că mulți dintre cei ce se ocupă de football rămăseseră cu o îndoială în suflet : este sau nu este vinovat Platko ?

Iar protectorii lui căutau să-l prezinte curat ca pe un prunc.

Iată însă că întâmplarea îi este potrivnică lui Platko. Prin ce minune nu se știe, Burdan nimerește tot peste el, dar în Franța. Ce s'a întâmplat între ei în amănunt de asemenea nu se știe.

Fapt cert este că Burdan s'a întors în țară cu o falcă'n cer și cu una'n pământ, înjurând pe Platko pe toate drumurile, prin toate redacțiile, pe toate tonurile.

— „Și'n Franța este tot atât de excroc ca și la Venus" — ne-a declarat textual Burdan. Deși cam tare, expresia este justă.

Iar cuvintele jucătorului peregrin conțin trei adevăruri:

a) Platko s'a purtat necinstit la Venus ;

b) Platko se poartă necinstit în Franța ;

c) Burdan a cunoscut pe rând purtările lui Platko.

Concluzia :

Antrenorul ungur Platko a fost pe drept îndepărtat dela Venus iar mai apoi alungat din țară, și susținătorii lui, oameni pe atunci cu răspundere în administrația publică și în viața de stat, au greșit proteguindu-l.

Și aici stă întreaga latură urîtă a cazului Platko, fiindcă acest caz, departe de a fi izolat, reușește să devină generic prin faptul că simbolizează multe altele.

Fără'ndoială este proverbial simțul de ospitalitate al românului.

Dar dela ritmul ospitalității până la toleranța nesăbuită pe care le-o arătăm tuturor străinilor pașaportari, în fața cărora ne extaziem fără motiv, este o distanță bunișoară.

Credem că a sosit timpul să nu mai socotim extraordinar tot ce ne vine din afară, și mediocru sau prost tot ce este al nostru.

Și bănuim că înșiși foștii prieteni ai lui Platko, prin colțurile de țară pe unde se află acum, regretă isprava lor din trecut.

Să fim mai atenți cu oamenii cari „ne iubesc" din interes, să ne încredem mai mult în puterile noastre, să fim mai geloși de demnitatea noastră națională.

Iată pentruce am amintit aproape uitatul dar atât de urâtul și tipicul caz Platko.

Virgil Popescu

Campionatul în Europa

GERMANIA

Berlin, 29. — In cadrul campionatului de football s'au înregistrat azi următoarele rezultate:

Allenstein—Prussia Koenigsberg 7:1.

SV Electra—BSV Hertha Berlin 1:0.

Preussen Hindenburg—Sportfreunde Klausberg 3:1.

Dresdner SC—Concordia Plauen 2:1.

SC Planitz—BC Hartha 3:0.

Polizei Chemnitz—VfB Leipzig 3:0.

Hamburger SV—Borussia 4:0.

Schalke 04—Arminia 4:1.

Fortuna Duesseldorf—Schwartz Weiss Essen 2:0.

Wormatia Worms — Eintracht Frankfurt 3:2.

OSTMARK

Viena, 29. — In cadrul campionatului Ostmarkului s'au disputat azi următoarele matchuri:

FC Austria—Wiener Sportklub 3:3.

Rapid—Ameteure Fiat 3:2.

ITALIA

Milano, 29. — In cadrul campionatului de football s'au înregistrat azi următoarele rezultate:

Liguria—Modena 1:0.
Bologna—Genova 3:0.
AS Roma—FC Milan 1:0
Triestina—Torino 3:1.
Juventus—Lucchese 1:1.
Livorno—Bari 3:0.
Novara—Napoli 0:0.
Ambrosiana—Lazio 2:1.

In fruntea clasamentului rămâne mai departe Liguria cu 24 de puncte, urmată de Bologna cu 24 p., Torino cu 20 p., Ambrosiana cu 20 p., etc. Ultima clasată este Modena cu 10 p.

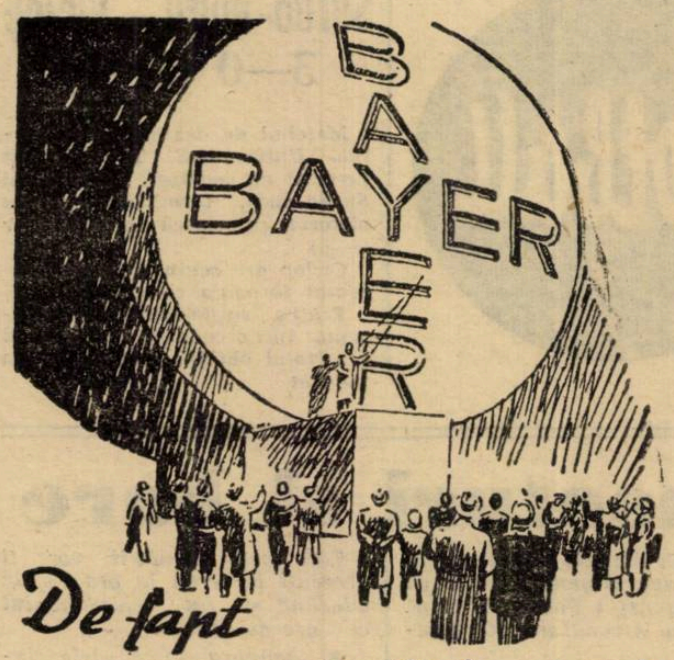

De fapt
nu este atât de mare—dar
atât de vizibil poartă fiecare tabletă Aspirin Crucea Bayer, semnul neîndoios al purității.
ASPIRIN
VERITABIL NUMAI CU CRUCEA »Bayer«

Metodele moderne de antrenament și antrenorii bătrâni

O convorbire cu un jucător de football poate fi un lucru foarte interesant. Și uneori dă loc unor concluzii destul de utile. Chiar dacă ele nu depășesc deloc cadrul technic.

Vorbeam cu unul din cei mai buni jucători ai noștri despre metodele moderne de antrenament și despre aceia, cari pot să le predea.

A venit vorba despre Konrad, care a fost unul din marii footballiști ai Europei și as necontestat al școalei vieneze.

Se știe că acela, care fusese numit la un moment dat „regele footballului" a fost și antrenor la F. C. Rapid.

Jucătorul nostru spunea că nu poate concepe ca antrenorul onrad să fie cel mai mare apărător al footballului modern.

Mai mult chiar. In unele matchuri de antrenament Konrad juca și el și juca după vechea școală vieneză: cu pase scurte și înfloriturî inutile.

Se înțelege foarte bine că după concepția jucătorului feroviar, antrenor nu poate fi decât cineva doar cu câțiva ani mai în vârstă decât jucătorii, în orice caz un om din generația lor.

Metodele moderne nu pot fi predate decât de oameni, cari au jucat footballul modern. Ceiace nu poate fi adevărat.

Ar fi fost foarte rău dacă antrenorul Konrad ar fi continuat să rămână în urma progresului, dacă ar fi continuat să creadă în eficacitatea footballului clasic și ar fi predat metodele clasice.

Dar că, Konrad, care a jucat în cariera lui numai după școala Europei Centrale, preda footballul modern, acela ce a omorît școala vieneză, nu e ceva rău.

Din contră. E un lucru lăudabil.

Un medic, care și-a luat diploma acum cincisprezece ani, lucrează totuși după metodele moderne ale combaterii boalelor.

Și nimeni nu se miră nici nu găsește lucrul anormal.

Pentrucă toată lumea concepe ca medicul să rămână în contact permanent cu progresul științei sale citind publicațiile și studiind lucrările moderne ale specialiștilor moderni.

Pentru ce lucrul nu ar fi posibil și în football?

Oricari ar fi metodele de antrenament sau sistemele de joc, oricât de rapidă și esențială s'ar dovedi modificarea lor, ele păstrează totuși un fond comun fix, pe care îl regăsim în toate epocele, în cari se împarte istoria jocului de football.

Școala vieneză sau sistemul în D. M. al footballului britanic pornesc, ambele, dela un fond comun, care nu poate fi schimbat: technica jocului.

Un o mcare a jucat în Anglia și altul care a jucat la Viena au stopat la fel, au pasat la fel, au shohatat cu capul, în mod identic.

Technica este baza jocului de football.

Metodele de antrenament și sistemele de joc nu sunt decât încadrări ale technicii.

Ele se pot dobândi prin studiu și prin cunoașterea lucrărilor de specialitate.

Iată pentru ce un antrenor vienez, care a jucat football acum douăzeci de ani poate preda cele mai moderne metode de antrenament și joc.

In alegerea unui antrenor, biografia acestuia nu interesează decât ca posibilități de caracter nu de timpul când a jucat football.

Un antrenor modern nu este acela care a jucat football modern ci acela, care predă după principiile moderne.

Și aceasta e foarte ușor de îndeplinit.

Dacă antrenorul este un profesionist conștiincios și este la curent cu evoluția și progresul footballului.

Petre Steinbach

In matchul de ieri

Jucătorii U. D. R.-ului au manifestat o totală eșire din formă

Reșița, 29 (Prin telefon). — U. D. R. a jucat azi după amiază un match amical cu Progresul din Timișoara de care a dispus cu scorul de 7:3 (1:2).

Punctele au fost marcate de Zsizsig (4), Neagrău (2) și König pentru U. D. R. și Cota și Popescu (2) pentru Progresul.

Conducerea clubului reșițean nu este de loc mulțumită de comportarea jucătorilor ei cari sunt complect eșiți din formă și trăește cu speranța că își vor reveni până la reluarea campionatului.

U. D. R. a aliniat formația: Füllop—Drăgan, Fodor—Popa, Csipay, Lacatos—Neagrău, Păcurariu Zsiszik, Hanzel, König.

Metaloglobus a opus Prahovei o rezistență nebănuită dar a cedat cu 4-3 (2-3)

Ploești, 29. (Prin telefon). — In program cuplat cu matchul Tricolor C. F. P. V.-Macaby s'a disputat în deschidere jocul dintre Prahova și Metaloglobus din București

Partida — urmărită de 2500 spectatori — a fost interesantă mai mult prin îndârjirea cu care s'a disputat decât prin jocul prestat de cele două echipe.

Până la urmă Prahova a învins cu 4:3 după ce la pauză era condusă cu 3:2.

CEI MAI BUNI

Dela învingători au fost : Criciotoiu, Pascaru și Farcaș, iar dela Metaloglobus Cuțulescu, Georgescu și Figaro.

ACHIZIȚIILE PRAHOVEI N'AU CORESPUNS

Gheorghiu și Zenicescu, două noi achiziții ale Prahovei, n'au corespuns. Au dovedit multă tragere de inimă dar n'au clasa cerută de divizia națională.

ECHIPELE ȘI ARBITRUL

D Gh. Ionescu a condus echipele :

METALOGLOBUS : Leibovici-Doci, Cuțulescu-Berl, Constantinescu, Pokorny-Vasilescu, Georgescu, Vagas, Figaro (Maior), Alterovici.

PRAHOVA: Gheorghiu-Zernicescu, Grün-Pascaru, Pop, Boldiș-Bucșa, Farcaș, Barbaiani, Radu, Criciotoiu.

Football

Surdo-muții - Ciclop 3—0 (2—0)

Matchul de deschidere la partida Universul-S. T. B. a fost furnizat de echipele Ciclop și Surdo-muți, terminându-se cu victoria categorică a ultimilor (3—0).

Ciclop are scuza că nu a prezentat formația completă.

Echipa surdo-muților s'a prezentat într'o condiție excelentă și rezultatul obținut este pe deplin meritat.

Shooturi și bare

● *F. C. Arsenal convoacă la antrenamentul general ce se va ține Miercuri 1 Februarie a. c.. pe terenul Arsenal următorii jucători :*

Colibășeanu, Coravu, Loancă. Bellu, Theodorescu, Ochilă, Oprică, Dimulescu, Cojocaru, Eracle, Mocanu, Feher, Popa, Linedidi. Sumas, Cojocărescu, Bărbulescu.

Toți acești jucătorii vor fi prezenți la teren la ora 15 fix aducând și tot echipamentul ce-l are asupra sa.

● *Jugănaru Mircea dela clubul Avântul Buzău, fost jucător al clubului Arsenal București. este rugat să înapoieze tot echipamentul cel are asupra sa. precum și suma de 1000 lei încasată dela clubul Arsenal.*

Eri, la Venus...

Două ore de antrenament formidabil...

...piesă in douăsprezece tablouri cari au infricoșat asistența și au extenuat pe actori

După spectacol, toată lumea a luat tramvaiul.. doar Sfera, Humis și Petea au mers pe jos

Ieri, pe Splaiu, între 10 și 12 de dimineață, Venus s'a antrenat... fără mingie. Asa cum a fost fixat mai înainte.

Un antrenament înfricoșetor pentru aceia, cari au văzut din tribune cum se pregătește o echipă de football.

In modul cel mai sigur, niciunul din spectatorii de eri nu va mai invidia meseria de... vedetă de football.

NUMAI UN SINGUR „ABSENT"

Au lipsit : David, Demetrovici și Feraru.

Cei dintâi reia antrenamentul la sfârșitul săptămânii iar secundul vine în București la 1 Februarie și va face antrenament chiar a doua zi.

Feraru a lipsit pentru că a participat la demonstrația de patinaj artistic.

Lucrul i-a fost permis pentru că Fredy a ieșit pe patinoar cu steaua Venusului pe piept.

O PIESA IN DOUASPREZECE TABLOURI...

Tot antrenamentul — ca o piesă teatrală — se poate împărți în douăsprezece tablouri, mai mult sau mai puțin variate. In orice caz însă, foarte grele.

Iată-le :

1. Antrenamentul a început cu exerciții de gimnastică ușoară pentru încălzire.

2. O pauză. Câteva mișcări pentru destinderea mușchilor. Tablou dinamic și presărat cu râsete.

3. Box cu umbra. Fiecare jucător are un adversar închipuit, pe care îl bate „măr" deși nu se vede nimic.

Un foarte bun mijloc pentru a supune muschii la mișcări brusce, neprevăzute.

4. Câteva mișcări de respirație. Apoi tot lotul de jucători ocolește terenul de două ori în pas de voe.

5. Mișcare în continuare. Tot ocolirea terenului. Se fac trei tururi în fugă. Cel de al doilea este executat într'o alură foarte rapidă.

6. Sprinturi scurte. Jucătorii pornesc și se opresc la fluerul lui Ianosi.

7. Sprinturi de pe loc. Sunt totuși două „tablouri" deosebite. Primul este executat din mișcare. Secundul de pe loc.

In primul, jucătorii merg și pornesc într'o cursă scurtă.

In al doilea — lucrurile se petrec ca în orice cursă de atletism — jucătorii pornesc din repaos.

8. Mișcări de destindere. O mică pauză, în timpul căruia o parte din jucători au părăsit pentru puțin timp terenul.

In cabinele de sub tribune se dispută matchul de șah Venus-Tura și lupta era... pasionantă.

9. Ocolul terenului în pas de voe. In timpul ocolirii se execută exerciții de respirație.

10. Curse cu obstacole... imaginare. In fir indian, jucătorii aleargă si sar din când în când... obstacole.

11. Sprinturi scurte de... 60 metri.

Oboseala a început să se facă simțită; pe fețele jucătorilor apar primele picături de sudoare.

Și nu se poate da vina pe soarele, care strălucește dar, cu dinți

12. Ultimul. Sărituri la coardă timp de trei minute. Și s'a terminat. Urmează masajul și apoi baia.

CEL DIN URMA... CANON

Baia s'a terminat. Toată lumea este bine dispusă. Toată lumea, e numai un mod de a vorbi pentru că Sfera, Petea și Humis nu fac parte din ... toată lumea.

Domnul Eladescu i-a invitat la masă. O cinste deosebită urmată de un prânz excelent, desigur.

Dar fericirea se capătă greu. Ianosi i-a obligat să meargă pe jos și d. Eladescu locuește la șosea: Sfera a făcut un antrenament special, ceiace e mai greu, și nici nu pot trișa.

I-ar trăda... pofta de mâncare.

O cursă de marș, două ture, exerciții de mlădiere, lupta cocoșilor și 20 minute la două porți, iată din ce a constat antrenamentul de eri al Sp. Studențesc

„Echipa lui Mircică" a învins „echipa lui Gică" cu 3-1

Terenul A. C. S. A. a fost eri dimineață teatrul unui antrenament general al Sportului Studențesc.

La convocarea comitetului au răspuns toți jucătorii, (bineînțeles că cei care au putut...) cum și numeroși juniori.

Timpul splendid, cum și voia bună, dispoziția jucătorilor, au făcut ca antrenamentul să decurgă de o manieră ideală.

APELUL

Anunțat pentru ora 10, jucătorii n'au putut trece peste un vechiu obiceiu, al pământului, și Dobo a fluerat începutul la ora... 10,45...

Pe teren erau prezenți :

M. Constantinescu, Bădulescu, Andreescu, Take Dumitrescu, Constantinescu-Grecu, Mitan, Schulder, Voicu, Marinescu, Ștefănescu, Gică Popescu și St. Dumitrescu din jucătorii primei echipe.

ABSENȚE MOTIVATE...

Cum se vede, au lipsit câțiva dintre jucători, dar pentru fiecare s'a găsit câte un motiv.

Astfel, Ghenea este răcit (a fost prezent la A. C. S. A., dar în tribună), Drăgan este reținut de serviciul militar, Titi Dumitrescu bolnav destul de serios, Duce nu începe înainte de 1 Februarie ca să evite... supra-antrenamentul, Mihăilescu este la Călărași, iar Dincă Schileru n'are... „scule", adică echipament.

MARȘ ȘI FOND

In cele din urmă, Dobo a dat semnalul de începere și jucătorii au pornit într'o... cursă de marș forțat, care — spre bucuria universitarilor — n'a ținut prea mult.

Bucurie de scurtă durată, căci Dobo — atent, foarte atent în ce privește condiția fizică — schimbă marșul în două ture în jurul terenului. Jucătorii pornesc în fir indian, resfirându-se pe măsură ce înghițeau distanța.

LUPTA COCOSILOR ȘI ANDREESCU

Odată terminată și această parte a programului, Dobo trece la exercitii de gimnastică și apoi de mlădiere, privind fiecare parte a corpului. Aici, Andreescu — cam rotunjit în timpul iernii — suflă greu și rămâne mereu în urmă cu execuția în hazul celorlalți.

— Nu-i nimic, își spune tuciuriul fundaș, eu am să râd mai bine la urmă.

A râs însă mai curând decât credea.

Căci în programul său Dobo fixase și „lupta cocoșilor". Și aici, cu greutatea sa, Andreescu face furori.

E declarat câștigător la categoria grea.

20 MINUTE LA DOUA PORȚI

O mică pauză și începe partea cea mai gustată a antrenamentului : joc la două porți timp de 20 de minute.

Și cum mai înainte Mircea Bădulescu și Gică Popescu avuseseră o discuție technică, ei au fost însărcinați cu alcătuirea celor două echipe :

Echipa lui „Mircică": **Pleșea-Bădulescu, Popa-Take, Andreescu, Georgescu-Schulder, Ștefănescu, St. Dumitrescu, Voicu Constantinescu.**

Echipa lui Gică : **Berceanu-M. Constantinescu, Tănăsescu-Ionescu, Constantinescu-Grecu, Antonescu-Popescu, Marinescu, Mitan, Gică Popescu, Iliescu.**

„MIRCICA" MAI TARE CA „GICĂ"

Victoria a revenit echipei lui „Mircică" la scorul de 3—1, punctele fiind marcate de Constantinescu (2) și Andreescu, pentru învingători, și Marinescu, pentru învinși.

*

Antrenamentul s'a oprit aici. Jucătorii, bine dispuși și neobosiți, s'au împrăștiat pe la casele lor. Numai un grup în frunte cu Gică Popescu și Marinescu au făcut un popas la sala „Inainte" pentru a asista la derbyul de basket femenin...

*

Viitoarele antrenamente vor avea loc mâine și Joi, urmând ca Duminică Sp. Studențesc să joace amical cu S. T. B.

Mociornița

și-a alcătuit echipa de campionat... ...fără jucătorii Colței

Am scris că din cauza dificultăților materiale, cărora nu le poate face față, Colțea a renunțat la fuziunea cu Mociornița și a rugat pe d. Ionel Mociornița să reia conducerea grupării, care urmează să se numească iar Miociornița.

D. Ionel Mociornița a acceptat să ia conducerea grupării, astfel că adunarea generală a clubului se va întruni și va alege un nou comitet, care va cere apoi federației schimbarea numelui de Colțea—Mociornița în acela de Mociornița.

O ECHIPA... „SEMNIFICATIVA"

Ieri dimineață gruparea s'a antrenat pe arena Sportul Muncitoresc în compania Generalei.

A jucat o echipă... semnificativă, cu atât mai mult, cu cât ea va fi aceea care va apăra culorile clubului în campionat.

IAT-O : Constantinescu, Țirvilei, Iliescu, Tudorel. Türk Silivestru, Căpușan, Dinescu, Petrescu, Mociornița, Ionescu.

După cum se vede, numai jucători ai fostei echipe Mociornița.

Divizionarii au câștigat cu 7-0 într'un match, care a durat o oră, fără întrerupere.

E drept că Generala a jucat cu o formație incompletă — cu foarte mulți juniori.

Mociornița a jucat bine fără a se întrebuința însă, prea serios.

Golurile au fost marcate de Ionel Mociornița (3), Petrescu (2), Căpușan și Dinescu.

Cei mai buni oameni au fost Türk, I. Mociornița, Țirvilei, Petrescu, Dinescu și Silvestru.

Gloria și Amefa

au jucat ieri la două porți

Arad, 29 (prin telefon). — Divizionara locală Gloria a susținut azi după amiază un match de antrenament cu echipa districtuală S. G. A. de care a dispus cu scorul de 4:1 (1:1) în fața a circa 1000 spectatori.

Punctele au fost înscrise în ordinea următoare:

Mercea a deschis scorul în minutul 11 și Holbaeur a egalat în minutul 27. După pauză Fritz înscrie în minutele 52 și 56 iar Henegar în minutul 80.

D. Burdan a condus echipele:

Glora: Theimler (Schneider) —Variassy, Volintir—Regner II, Micossy, Nicola—Igna (Tudor), Mărienuț, Codreanu (Fritz), Henegar, Mercea.

S. G. A.: Maky—Müller, Farago I—Serb, Farago II, Dosedla—Wagner, Toth, Holbauer, Gherman, Thekces, Cismaș.

AMEFA A FACUT ANTRENAMENT GENERAL

Dimineața, două echipe combinate ale AMEFA-ei au jucat la două porți.

AMEFA I a învins cu 5-1 (2-1).

FOOT-BALL

Superior dela inceput

Tricolor CFPV a invins pe Macaby mai ușor decât arată scorul: 3-0 (0-0)

Ploești, 29 (prin telefon). — Azi după amiază echipa divizionară din localitate Tricolor C. F. P. V. conform programului de antrenament ce și-a impus până la începerea campionatului, a jucat un match amical cu Macaby din București.

Gazdele făcând dovada unor frumoase posibilități au invins cu 3:0 după ce la pauză scorul încă nu fusese deschis.

ARBITRUL ȘI ECHIPELE

D. Panait Popescu a condus bine următoarele echipe:

Macaby: **Kerkay—Hada, Csaika—Schmilovici, Krauss, Mihailovici — Hoffmann, Hermann, Szika, Bărbulescu, Moisescu.**

Tricolor C. F. P. V.: **Schramek (Vasiliu)—Szabo (Hetzer), Dunăreanu—Pop, Dobra (Mișcoltz). Lupaș—Covacs, Bocșa (Dobra), Covaci, Mosco, Cociș.**

TRICOLOR, SUPERIOR DELA INCEPUT

Gazdele pornesc la un atac insistent și domină cu mare autoritate. Combinații peste combinații se succed în careul oaspeților dar fără nici un rezultat concret căci pedeoparte Kerkay apără formidabil iar pe de alta, atacul ploeștean este de o ineficacitate exasperantă.

Si cu aceste două caracteristici timpul trece și pauza găseste scorul încă nedeschis.

COVACS DESCHIDE SCORUL

Reluarea are acelaș aspect: Tricolor C. F. P. V. domină dar nu poate înscrie. Până în minutul 52 când Covacs — aripa dreaptă — primind o passă de la Cociș, înscrie imparabil.

INCEPUTUL A FOST GREU...

..Căci acum atacul tricolorist a prins chiag și în minutul 62 Mosco înscrie încă un punct printr'o frumoasă lovitură dela 16 m.

Ultimul punct al partidei este înscris de mijlocașul Pop, cu capul la un corner executat impecabil de Cociș.

KERKAY, CEL MAI BUN DE PE TEREN

Portarul bucureștenilor Kerkay, a apărat admirabil, salvându-și echipa dela o infrângere catastrofală. A fost dealtfel de departe cel mai bun jucător de pe teren.

MIȘCOLTZ, A JUCAT ȘI EL. BINE

Ca mijlocaș centru și important de relevat nu a lăsat deloc să se simtă lipsa lui Dobra. Este foarte important pentru Tricolor C F. P. V. să știe că poate conta pentru viitorul sezon pe doi mijlocași centri.

IN SCHIMB DOBRA N'A ARATAT NIMIC..

...Ca înainaș. Nici nu trebue să mire căci sunt ani de zile de când nu a mai jucat în linia de atac.

DIN REST S'AU REMARCAT

Dela Tricolor C. F. P. V. Dunăreanu, Pop, Lupaș și Mosco iar dela Macaby Krauss si Bărbulescu.

COVACS, NU MAI ESTE CE A FOST

Publicul își amintește desigur de Covacs — nu e vorba de cel fost la C. A. O. — aripa dreaptă a Tricolorului C. F. P. V. Un jucător de mare nădejde care promitea foarte mult dar un accident stupid — fractura unui picior la un match de antrenament — l-a ținut departe de stadion aproape o jumătate de an. Acum Covacs nu mai este în formă și îi va trebui foarte mult până să reajungă unde a fost.

Maroc

piața de aprovizionare a footballului francez

Larbi Ben Barek și formidabila sa partidă contra Poloniei, duminica trecută la Paris, au adus în centrul actualității un lucru foarte interesant. Marocul este cea mai importantă piață de aprovizionare a foot-ballului francez.

Iată și lista tuturor jucătorilor marocani, cari activează în cluburile franceze: U. S. Marocaine a dat pe următorii: *Zatelli* (R. C. Paris), *Gonzalés*, (Excelsior), *Janin* și *Artéro* (R. C. Roubaix), *Trimbat* (A. S. Cannes), *Laporte* (Valenciennes), *Calmels* (C. A. Paris), *Gonzalis* (Troyes) și *Ortin*.

Dela celelalte cluburi: *Herrera* (Excelsior), *Blanco* (Toulouse), vin dela R. C. Maroc.

Jacques și *François Pedemonte* (Cannes) vin dela P. I. T. Casablanca.

Charbit (St. Etienne) și *Buque* (O. Montpellier) vin dela Olympique Marocain.

Driss (Toulouse) de la U. S. Fez.

După cum se vede sunt zece jucători, cari activează în cluburile primei ligi.

Dobay a călcat cu dreptul in noul sezon...

Timișoara, 29. (Prin telefon). — Azi după amiază a avut loc primul match public al Ripensiei. Campionii naționali au întâlnit Fratelia din localitate de care au dispus cu 7:0 (6:0).

DOBAY A INSCRIS 3 PUNCTE

Și se află în accentuată revenire de formă. Restul punctelor au fost înscrise de: Marcksteiner (2), Beke și Tabacu.

CEI MAI BUNI

Dela Ripensia au fost: Dobay, Schwartz, Chiroiu și Naghi.

Campionii naționali au utilizat următoarea formație:

Schütz-Bürger, Chiroiu-Gal (Opreanu), Nagy (Cotormany), Marcu-Tabacu, Beke, Schwartz. Markșteiner, Dobay.

A condus bine d. Daju.

SIGMARGYL

MEDICAMENT PE CALE BUCALA
ANTI-SIFILITIC

Trimite gratuit la cerere, literatură,

AGENȚIA SIGMARGYL

Str. Principatele Unite 14, București I

1100 La farmacii și droguerii.

In match miuță

Unirea Tricolor a învins pe E. F. A. cu 9-1 (4-0)

O nouă tripletă oboreană : Petrescu - Sucitulescu - Florea

Turneul din Orient ratat, iar pretențiile timișorenilor fiind exagerate Unirea Tricolor a rămas fără adversar.

S'a făcut totusi antrenament. Un antrenament redus, la care nu au participat toți jucătorii.

UN MATCH MIUȚA

Antrenamentul oborenilor s'a desfășurat pe gazonul — în perfectă stare — al terenului de antrenament E.F.A.

S'a jucat anume. la două, porți Un match de football ca acum douăzeci de ani. Două echipe miută. pe un teren redus.

UNIREA TRICOLOR a aliniat următoarea echipă: Oprișescu, Câmpeanu. Teodor Octavian, Părălescu. Florea, Sucitulescu, Petrescu.

Adversar: E.F.A.

Rezultatul e mai mult sau mai puțin astronomic.

Oborenii au condus cu 4-0 la pauză și au terminat la scor : 9-1.

Tripleta Florea-Sucitulescu-Petrescu a jucat frumos și eficace. Fiecare a înscris câte trei goaluri.

Viitorul antrenament a fost fixat pentru Marți după amiază.

Seria matchurilor a fost întreruptă.

Atât Marți cât si Joi oborenii vor face antrenamente de condiție.

Duminică vor juca un match public cu o echipă din prima divizie națională.

In adunarea generală de ieri A. M. E. F. A. și-a ales un comitet care, la rându-i va alerga...pe conducătorii grupării !

Arad, 29 (prin telefon). — **Azi dimineață a avut loc adunarea generală a clubului local A.M.E.F.A. și cu această ocazie s'a luat o hotărîre originală : adunarea a ales un comitet care va avea misiunea să aleagă... conducătorii grupării.**

Este probabil că acest comitet are delegația să intervie pe lângă d. Szabo să revină în fruntea clubului.

Antrenament feroviar

O oră de condiție fizică...

...și foarte puțini prezenți

Numai opt feroviari au făcut antrenament la Giulești

Rapid a început cel din urmă și a făcut cel mai mic antrenament. Legendă inversată, care își are explicațiile ei.

FARA ORIENTALI...

Lotul feroviar a fost la început mai mult sau mai puțin complet.

Au venit chiar și orientalii dar Auer nu le-a permis să facă antrenament.

Si astfel s'au înregistrat primele absențe motivate.

Negru, Lengheriu, Rășinaru, Costea, Baratky, Moldoveanu nu vor face primul antrenament decât Joi.

BOGDAN A INTARZIAT

Absențe nemotivate : Vintilă, Dan Gavrilescu și Horotan. Apoi — continuare școlară — Bogdan a venit târziu și nu a făcut antrenament. Astfel că n'au rămas pe imensul stadion de la Giulești decât : Auer, Petrică Rădulescu, Wetzer, Roșculeț, Cuedan, Rafinsky, Fănescu, Georgescu. Deci numai bucureșteni.

O ORA DE CONDIȚIE FIZICA...

Antrenamentul a început la ora 10.30 și s'a terminat la 11.30. In total o oră.

S'a făcut numai condiție fizică.

Ocolul terenului. Prima dată în pas de voe. Secunda în... trap ușor. Ultima oară: fugă destul de... „serioasă".

Apoi exerciții de gimnastică ușoară. Mișcări de respirație, aplecări, etc.

Nici la antrenamentul feroviar mingia nu a apărut pe teren.

Și nu va apare nici azi, când a fost fixat al doilea antrenament.

Feroviarii vor face exerciții de balon tocmai Joi după amiazi.

Duminică se va juca la două porți. Adversarii : echipa primă și rezervele.

C.A.O., Chinezul și Universitatea

viitorii adversari „amicali" ai Gloriei și AMEFA-ei

Arad, 29 (prin telefon). — Echipele locale Gloria și A. M. E. F. A. și-au alcătuit un program de matchuri amicale pentru antrenament în vederea noului sezon.

Astfel, Gloria a angajat matchuri cu C.A.O., Universitatea și două echipe districtuale locale.

Amefa la fel : cu C. A. O., Chinezul și două echipe din district.

Datele acestor matchuri nu au fost stabilite, ele fiind în funcție de timp.

In match amical

Universul a terminat la egalitate cu S. T. B. 1–1 (0–0)

Pe un timp splendit și în fața unei asistențe numeroase s'a disputat ieri dimineață pe arena din șos. Ștefan cel Mare, partida amicală dintre primele garnituri ale echipelor Universul și S. T. B.

Ambele echipe s'au prezentat într'o condiție excelentă întrucât și una și alta își începuse antrenamentele.

Universul, deși a avut în față un adversar dintr'o categorie superioară și-a impus jocul și a terminat la egalitate. S. T. B. a aliniat în prima repriză o echipă dar în repriza secundă a făcut unele schimbări.

Jucătorii au satisfăcut comportându-se peste așteptări. A fost o luptă strânsă și bogată în faze spectaculoase.

Prima repriză S. T. B. a atacat insistent însă toate acțiunile au fost spulberate de Theodorescu, care deține o formă impecabilă.

Universul a excelat în jocul de câmp și dacă linia ofensivă insista mai mult în fața porții, rezultatul ar fi putut fi altul.

JOCUL

Din primele minute lupta e pasionantă și jocul se mută după un teren pe altul.

S. T. B. pare mai activ însă toate acțiunile sunt destrămate de apărarea adversă.

Universul își revine treptat, treptat dar totuș e ineficace în fața porții, astfel că nu poate înscrie. Repriza primă se termină deci cu un rezultat alb.

In al doilea mitemps jocul este și mai susținut din amebele părți.

Un atac tramvaist pe aripa dreaptă aduce balonul la Stăncescu, care înscrie.

Universul, văzându-se condus, trece serios la lucru.

Linia de mijlocași împinge atacul și are acțiuni periculoase. Un schoot puternic al lui Iordăchescu întâlnește bara.

După zece minute Leoveanu se strecoară printre fundași, obținând egalarea și astfel, matchul se termină.

De remarcat că în prima repriză Iordăchescu (Universul) a ratat un penalty.

D-lui Pohrib, care a condus, i s'au aliniat următoarele formații:

UNIVERSUL: Theodorescu, Cuțulescu, Hariton, Puchianu II, Horian, Puchianu I, Leoveanu, Stănculescu, Goguță Iordăchescu, Prutu.

S. T. B.: Florian, (Tache), Șeica, Cornel, Adam (Agadacke), Răsoi, Toma Bentu, Stănescu, Titi Niculescu, Gărdescu, Omică, Igrișanu.

ȘTIRI

• D. INGINER I. MATAK, președintele societății hipice române, va pleca Miercuri în străinătate.

• UN PAVILION de ghișeo pentru pariul mutual se va construi la Băneasa-Trap. Acest pavilion va fi situat imediat după tribună.

Marile probe germane

41 de inscrișI in Premiul trei anilor

Una din importantele probe ale cailor germani este premiul Trei anilor care se va disputa la 21 Mai. In această cursă au fost angajați 41 de cai.

Lista lor o dăm mai jos :

Deutsches Gold.
Organdy.
Biedermann
Mauritius.
Rosselenker.
Grobian
Sonnenkönig.
Weltfriede
Sonnenorden
Uwa.
Pincio.
Porto
Tiepolo.
Dalmatiner.
Westrich.
Lorris.
Murhofer.
Falkner
Fidanzata.
Rosenwalzer
Wagehals.
Sonnenfleck.
Nachtschatten.
Amarch.
Artifex.
Vinsebeck.
Lenard.
Florida.
Fortunatus.
Tatjana.
Clin d'Oeil.
Etto
Compas.
Ngorongoro.
Titan.
Per asperum.
Condottieri.

DIVERSE

• IN URMA rezultatelor de eri au intervenit următoarele modificări în programul reuniunei de Joi :

PREMIUL ANDALUZIA
Adda Worthy 2180.
PREMIUL ABISINIA
Cavaler 1740.
PREMIUL ALGESIRAS
Kundry 2240.
PREMIUL AMZACEA
Leu și *Pacahantos* necalificați.

In programul pe care îl publicăm în altă parte a ziarului sunt incluse și aceste modificări.

• IN PREMIUL Andaluzia Champion junior este la distanța de 2260.

Alergările de trap

Băneasa Trap; Ziua VIII-a, Joi 2 Februarie 1939 —PROGRAM DEFINITIV —

Premiul ANDALUZIA
Condiție (1/2) 13.000 lei

2100 Sorana
2140 Va-ta
2160 Hollo
2180 Adda Worthy, Ghimp
2240 Vuet, Handicap
2260 Dorka, Champion junior
2280 Lăcrămioara

Premiul ABISINIA
Handicap — 11.500 lei

1700 Luna, Pan Worthy
1720 Fudul, Guy Worthy
1740 Cavaler, Lancia, Diadia Lul, Dudu Gordon
1760 Mura II, Betiv, Primăvara, Arvuna, Zenit
1780 Bravo, Tais.
1800 Mohor.
1820 Geisha.

Premiul ALGESIRAS
Condiție — 15.000 lei

2160 Rai, Jeannine Worthy.
2180 Guardian Girl, Jarvis, Coconaș
2200 Primrose, Antrag
2220 Cupidon, Pai, Lucifer II
2240 Kundry, Viziru
2260 Kanada

Premiul ALBA IULIA
Handicap — 18.000 lei

1700 Catinca, Voevodul Țiganilor
1720 Wodka, Cupidon, Venezia, Torent, Luntraș, Guardian Girl, Colina, Fama, Ninon Szelvesz.
1740 Theodora, Viitor, Oszlany, Edith, Nation, Amsel, Peceora, Naplopo, Talaz, Rosalinde.
1760 Anny Worthy, Blondella
1800 Voraus

Premiul ADRIA
Condiție — 15.000 lei

1680 Bravo, Mohor
1720 Benito H. P., Igor, Dolly Worthy, Curier, Pikaver.
1740 Catinca, Voevodul Țiganilor, Giuditta, Luntraș, Peceora, Jarvis, Kamaa, Spic
1760 Ideal, Guardian Girl, Bruma II, Anny Worthy.
1780 Sam Worthy, Uța, Naverno Viziru.

Premiul AMZACEA
Handicap — 13.000 lei

2100 Pinkerton
2120 General Worthy
2160 Olenca, Aventurier, Tufănica, Handicap, Brad, Bunel.
2180 Peter Worthy, Pikaver
2200 Rugina, Bruma II, Dorna
2240 Coconas.

Premiul ARAGON
Record — 15.000 lei

1740 Sonora, Duda, Legionar, King Worthy.
1720 Torent, Guardian Girl, Bruma II, Brebenea, Peceora, Jarvis, Pleava, Ninon, Ducesa, Sorvanet.
1740 Hercegnă, Edith, Talaz
1760 Pai, Sam Worthy, Rosalinde
1780 Margaret T., Champion
1800 Antrag, Voraus.

ERI LA BANEASA TRAP

Kundry a câștigat premiul Alfred

O reuniune de mari proporții. Asistență numeroasă. Eftin a învins pe King Worthy. Revelația lui Cavaler. Adda Worthy a repurtat o victorie comodă. Ostaș în progres. Câteva cote mari

In rapida lui ascensiune, trapul înregistrează la noi succese din ce în ce mai categorice.

Se manifestă cu un remarcabil brio, afirmându-și odată mai mult popularitatea de care se bucură în rândul masselor. Sacrificiile și eforturilor câtorva pasionați dau din plin rezultate.

Cel mai concludent exemplu în sensul celor mai sus afirmate îl constitue desiaur reuniunea de eri al cărei succes a fost categoric în toate privințele.

Hipodromul avea un aspect festiv. Tribunele erau înțesate de public. Asistența s'a cifrat la câteva mii de oameni

Calitatea programului a fost excelentă. Alergările zilei admirabil alcătuite, disputate de concurenți numeroși — au fugit 70 de cai — au prilejuit dispute bogate în faze, pasionante. Rezultatele prezintă o deosebită importanță.

Revelația iepei Kundry

Proba de seamă a zilei a fost premiul Alfred în care au concurat o seamă din bunii trăpași ai turfului nostru și două vedete, Roland D. și Hanibal II.

Rezultatul a constituit o revelație. O revelație veritabilă și o reabilitare.

A câștigat Kundry de o categorică manieră, dispunând comod de Roland D. dela care primea numi 40 de metri.

Drept este că Roland D. a avut o alergare nefericită. A ocolit mult, a pierdut plecarea și a pornit târziu la atac.

Și așa, victoria iepei Kundry prezintă o deosebită însemnătate. Stilul victoriei a fost concludent. Edificator pentru posibilitățile pensionarei d-lui Poenaru Bordea a mai fost calitate învingișor. Hotărît lucru, Kundry și-a regăsit valoarea bună din Ungaria, promovând astfel în rândurile elementelor de valoare ale turfului

Dintre concurenții premiului Alfred o specială mențiune merită Jarvis, care deși a pierdut teren serios galopând, s'a plasat a treia.

G. CRAINIC
Conducătorul lui Eftin

Iapa americană se află în mare formă.

MERITUOASA VICTORIE A LUI EFTIN

O victorie deosebit de meritoasă a realizat Eftin în premiul Anieș. Armăsarul d-lui Iordănescu a întrecut pe King Worthy la egal pe Kamaa la 20 de metri și pe Hercegno la 40. Eftin a făcut cu această ocaziune una din cele mai bune curse din carieră. Poate cea mai bună chiar.

In acest sens ar pleda și împrejurarea că nu alerga pe distanța lui favorită. Crainic l-a prezentat intr'o condiție maximă.

Al treilea plasat Kamaa a realizat o comportare deosebit de meritoasă, confirmând bunele lui exhibiții recente.

Nu acelaș lucru vom spune despre Hercegno, care s'a arătat în regres.

PACAHANTOS IN MARE FORMA

Premiul Anina a revenit după luptă iepei Pacahantos. Pensionara d-lui Barbănța a fugit excelent. Mult mai bine decât era de scomptat, câștigând, deși a galopat. Ghinea a reușit s'o repună în formă. Desigur un merit incontestabil, un bun certificat pentru acest profesionist român.

In această cursă, Dolly Worthy a vădit o bună condiție grație căreia va câștiga în curând. In schimb Pleava și Colina au concurat mediocru. Sunt în afara unei condiții acceptabile.

ADDA WORTHY S'A PLIMBAT

La loc de cinste vom consemna și succesul iepei Adda Worthy.

Pensionara d-lui Frank și-a adjudecat cu manifestă ușurință premiul Auglas.

A condus din plecare la sosire cu un avans care n'a lăsat la nici un moment dubiu asupra rezultatului.

Fiica lui Volo Worthy se află în ascensiune de formă și va face carieră frumoasă.

CAVALER ȘI OSTAȘ

In progres, un progres accentuat, s'au comportat Cavaler și Ostaș. Ambii au marcat ameliorări mari. Cal tardiv, Cavaler abia acum a început să arate ce poate. Ostaș a făcut și el o cursă excelentă, fiind în continuă transformare în bine.

*

A mai câștigat Leu, premiul Afumați.

COTE MARI

Reuniunea de eri s'a mai caracterizat prin câteva cote mari.

La tribună, la mutual s'au înregistrat trei cote cu trei cifre. Deasemeni la event au fost cote tentante. De sute și de mii de lei.

Revelația iepei Kundry

Proba de seamă a zilei a fost premiul Alfred în care au concurat o seamă din bunii trăpași ai turfului nostru și două vedete, Roland D. și Hanibal II.

Rezultatul a constituit o revelație. O revelație veritabilă și o reabilitare.

A câștigat Kundry de o categorică manieră, dispunând comod de Roland D. dela care primea numi 40 de metri.

Drept este că Roland D. a avut o alergare nefericită. A ocolit mult, a pierdut plecarea și a pornit târziu la atac.

Și așa, victoria iepei Kundry prezintă o deosebită însemnătate. Stilul victoriei a fost concludent. Edificator pentru posibilitățile pensionarei d-lui Poenaru Bordea a mai fost calitate învingișor. Hotărît lucru, Kundry și-a regăsit valoarea bună

Jocul austriac

s'a închis eri la Băneasa Trap Premiul a ajuns la 82.100 lei

Eri la Băneasa Trap a continuat pariul austriac. Cu cota parte cuvenită din vânzarea buletinelor, premiul a ajuns la 82.100 lei.

Diversele surprize înregistrate însă au închis jocul care va continua Joi.

Cei șase trăpași americani

importați anul trecut au fost prezentați eri publicului

In cadrul reuniunei de eri dela Băneasa Trap în pauza dintre cursa a patra și a cincea, cei șase trăpași importați anul trecut din America de d. I. Matak au fost prezentați publicului. Trăpașii americani au produs o admirabilă impresie.

Sunt adevărate modele de frumusețe cavalină. Au remarcabile puncte de forțe și posedă toate caracteristicile calului de valoare și ca deosebită distincție.

Asistența a urmărit cu o deosebită atențiune defilarea acestor cai. In timpul defilării, în tribună nici un zgomot. Toată lumea era ocupată cu studiul acestor excelenți exponenți ai trapului american.

Stud bookul în lucru

Printre alte importante dispoziții luate de ultimul comitet al societății hipice române a fost și facerea unui stud book al trapului.

Lucrările în vederea studbookului vor începe în cursul prezentei săptămâni. Lucrarea se va face sub directivele d-lui G. Ciolac, membru în comitetul societății hipice române.

Se va alcătui un proect de regulament al stud bookului. Noul stud book va cuprinde și declarațiile de naștere făcute anul trecut. Cu alte cuvinte va fi o fidelă oglindă a situației trapului în România.

Rezultatul și descrierea alergărilor

48. Premiul ARNULF — Condiție (cat. 1/2) (14.04) 9000, 2300, 1000, 700 lei

34	Cavaler	1	1740	2.53	1.39⁴	N. Ionescu	134	115
24	Primăvara	2	1740	54⁹	40¹	Crainic	207	333
47	Mohor	3	1800	54⁴	36⁹	Gaidaev	72	103
43	Fudul	4	1740	54⁸	40⁸	Slobozenco	140	231
28	Geisha		1800	55¹	37⁴	Andrelevsky	28	23
37	Harry Boy		1760	55⁷	39⁸	Ghinea	114	111
19	Hollo		1780	56⁸	39	Fischer	21	22
37	Diadia Lul		1740	56⁸	41⁸	Szabo	466	429

CAVALER (Champion și Kinokönigin) aparține d-nei E. Ionescu și este antrenat de Gh. Ionescu

Primă de crescător lei 900 d-lor N. și G. Ionescu

Cotele: Tribună: 134; 51, 50, 26; Peluză: 115; 27, 27, 24

Cavaler pleacă în frunte, urmat de Fudul și Primăvara, în timp ce Hollo galopează imediat după plecare și rămâne ultima. Ordinea se păstrează neschimbată până pe partea opusă tribunei, unde Cavaler deși galopează, nu pierde conducerea, iar Primăvara trece a doua și Harry Boy al treilea. In ultimul ocol, Mohor este al patrulea, iar Hollo la contact cu plutonul. Pe linia dreaptă Primăvara atacă pe Cavaler, dar nu-l poate ajunge, iar Mohor profită de un galop dat de Harry Boy și la locul al treilea. Fudul rămâne al patrulea.

49. Premiul ANINA — Handicap (14,28) 10.000, 3000, 1200, 800 lei

41	Pacahantos	1	2120	3.21	1.34⁸	Ghinea	44	55
32	Dolly Worthy	2	2120	21⁵	35	Corol	43	34
42	Peter Worthy	3	2100	21²	36	C-dorescu	91	90
39	Pleava	4	2140	21⁴	34⁸	Dobrescu	38	31
42	Igor		2100	23⁷	47	Gram	723	851
29	Colina		2150	27⁵	37	Szabo	54	51
21	Coconaș		2160	28⁷	36⁷	Fischer	61	61
41	Iercoșca II		2160	34⁴	89⁸	T. Marcu	160	109

PACAHANTOS (Pajtaș și Bezmianca) aparține d-lui D. Barbănța și este antrenată de Gh. Ghinea

Cotele: Tribună: 44; 21, 16, 16; Peluză: 55; 26, 18, 18 lei

Event: Tribună 734; Peluză: 500:10 lei

Igor se menține în frunte câteva sute de metri spre a fi depășit apoi de Peter Worthy. Pe planul al treilea urma Dolly Worthy având în imediată apropiere pe Pacahantos și Pleava. Ordinea se menține astfel pe primul tur. Pe ultimul kilometru, Pacahantos încearcă să treacă de Dolly Worthy și Igor, dar galopează și este întrecută și de Pleava. La intrarea în ultimul ocol, Igor galopează și Pleava ajunge pe Peter Worthy iar Pacahantos revine pe planul al doilea cu Dolly Worthy. Pe linia dreaptă Peter Worthy și Pleava sunt atacați de Pacahantos și Dolly Worthy și în timpul luptei Pleava galopează. Pe a doua parte a liniei drepte, Pacahantos trece de Dolly Worthy și Peter Worthy, câștigând cu o lungime și jumătate. Pleava a patra.

50. Premiul AUGIAS — Condiție (cat. 1/5) (14,55) 10000, 3000, 1200, 800 lei

5	Adda Worthy	1	1700	2.43⁸	1.36⁴	Corol	26	36
36	Gruia	2	1820	45	30⁷	V. A-sky	39	66
44	Voevodul Țiganilor	3	1760	45⁴	34	Grünwald	120	74
33	Curier	4	1740	45⁵	35⁸	Fischer	25	26
44	Giuditta		1760	47²	35	T. Marcu	77	58
912	Olenca		1720	48⁵	37⁴	Gaidaev	1030	350
20	Centaur		1780	50⁵	36	Crainic	206	350
750	Leona		1780	dsq.	—	I. Russu	7240	4910
1009	Sonora		1740	opr.	—	Zabelin	241	128¹

¹) Distanțată pt. galopuri repetate

ADDA WORTHY (Volo Worthy și Agi) aparține d-lui I. Franc și este antrenată de S. Corol

Primă de crescător lei 1000 d-lui I. Franc

Cotele: Tribună 26; 15. 20. 17; Peluză: 36; 17, 18, 19

Adda Worthy pleacă în frunte și este urmată pe primele sute de metri de Curier, care apoi galopează și Voevodul Țiganilor trece pe planul al doilea, iar Giuditta a treia. Ordinea rămâne neschimbată până în ultimul ocol, unde Gruia se apropie de cei din frunte, iar Centaur trece al treilea. Pe linia dreaptă, Adda Worthy nu mai poate fi ajunsă de Gruia, care terminâ puternic, iar Centaur galopează și Voevodul Țiganilor la locul al treilea, iar Curier pe cel de al patrulea

51. Premiul ALFRED — Condiție (15,25) 1200, 1700, 1500, 800 lei

46	Kundry	1	2160	3 15	1.30⁵	Bordei	180	431
26	Roland D.	2	2200	16⁵	29²	Fischer	16	15
36	Jarvis	3	2140	17⁵	32²	Ghinea	84	71
26	Hanibal II	4	2180	18⁵	30⁹	Gaidaev	40	45
44	Pai		2160	19	32⁷	Pavlic	84	71
46	Bon Hur		2180	19	31⁵	Tassopol	1436	1208
29	Kanada		2180	20⁵	31⁹	Grăjdănescu	40	45
7	Champion		2180	21	32²	N. Ionescu	514	1510
44	Anny Worthy		2160	22⁵	33⁶	Corol	130	183
1002	Margaret T		2180	23⁸	33⁵	Terehov	165	87
46	Havana		2180	24	33⁶	V. A-sky	516	176

KUNDRY (Ostap și Victoria Wattes) aparține Grajdudului

Bucuiment și este antrenat de St. Ionescu Bordei

Cotele: Tribună: 180; 27, 12, 20; Peluză: 431; 28, 14, 17 lei

Event: Tribuna: 431; Peluză: 2250:10 lei

A fost amendat cu 500 lei conducătorul N. Gaidaev, pentrucă a intrat în bandă cu Hanibal II (prima infracțiune) în Pr. Alfred.

Jarvis galopează la pleare și imediat Hanibal II la conducerea urmat de Pai și Kundry. Ordinea se menține neschimbată până în cel de al doilea tur, în care Jarvis și Roland D., deși a galopat odată, încep să se apropie de caii din frunte. In ultimul ocol, Hanibal II cedează și Kundry trece în frunte. Pe linia dreaptă, deși termină puternic, Roland D., nu mai poate ajunge pe Kundry. Jarvis ocupă locul al treilea precedând pe Hanibal II.

52. Premiul ANIEȘ — Performanță (15,50) 9000, 2300, 1000, 700 lei

41	Eftin	1	1760	2.46	1.34⁸	Ghinea	116	111
27	King Worthy	2	1780	46¹	34⁴	Grünwald	41	34
38	Kamaa	3	1800	46²	33⁴	Gaidaev	61	86
44	Hercegno	4	1760	47⁸	33¹	Fischer	31	46
47	Champion junior		1760	48²	35⁸	Slobozenco	85	105
27	Legionar		1760	49⁴	36⁵	Corol	584	1466
27	Durdulia		1740	49⁸	87⁴	Zabelin	302	285
42	Sultana		1780	49⁴	37⁵	Pavlic	224	122
25	Busuioc		1740	53²	39⁸	Drăgotescu	213	147
42	Tava		1720	55⁸	40⁸	Tassopol	88	61
1026	Vuet		1740	dsq.			149	130

EFTIN (Badea Petre și Egetlen) aparține d-lui Gh. Iordănescu și este antrenat de G. Crainic

Primă de crescător lei 900 d-lui L. Rcusso

Cotele: Tribună: 116; 41, 16, 17· Peluză: 111; 21, 15, 18 lei

A fost amendat conducătorul E. Fischer cu 100 lei pentru că nu s'a urcat în sulkyu spre a-și conduce calul innapoi în padok după efectuarea cântarului cu Champion junior

Tava pleacă în frunte urmată de Sultana, King Worthy și Hercegno. La prima trecere prin fața tribunei, Sultana galopează și King Worthy trece al doilea, urmat de Hercegno și Busuioc. Pe partea opusă tribunei, Tava galopează și King Worthy rămâne în frunte urmat de Hercegno, Busuioc și Eftin. In ultimul ocol, plutonul format din aceștia se strânge și Busuioc galopează și cedează locul lui fiind ocupat de Kamaa. Pe linia dreaptă, prima cedează Hercegno, iar King Worthy este atacat de Eftin care-l depășește cu puțin în apropierea plutonului. Kamaa ocupă locul al treilea, precedând pe Hercegno.

53. Premiul ARGENTINA — Handicap (16,28) 8000, 2000, 1000, 500 lei

34	Ostaș	1	2220	3.35	1.36⁵	Pavlic	45	55
43	Zenit	2	2220	35²	37	Fodoleacov	139	221
35	Betiv	3	2220	36⁸	37⁵	Fischer	52	45
43	Pan Worthy	4	2160	37⁵	40¹	Borisiac	33	37
37	Dor de Ducă		2160	37⁴	40⁵	Slobozenco	60	57
34	Crâiasa		2120	39⁸	43¹	A. Bota	236	266
35	Sorana		2200	39²	39⁸	V. A-sky	117	148
34	Desiș		2120	44²	45⁵	Ghinea	198	170
34	Kiraua		2100	45⁸	47⁸	Gaidaev	139	76
35	Luna		2140	48⁴	46⁷	Tassopol	270	195
24	Flăcău		2100	55²	52⁸	Voronin	2435	1000
22	Daisy Worthy		2100	opr.		Corol	1623	2000

¹) pentru mers neregulat

OSTAȘ (Ostap și iErzsok) apartine d-nei E. C. Agapescu și este antrenat de M. Pavlic

Cotele: Tribună: 45; 17, 32, 18; Peluză: 55; 23, 31, 19 lei

Event: Tribună: 1208; Peluză: 2400:10 lei

Daisy Worthy se menține în frunte până la ești rea din primul ocol, unde este distanțată și oprită. Luna, talonată de Pan Worthy, preia conducerea, urmat de Zenit. Ostaș se apropie de ei. La a doua trecere prin fața tribunei, Zenit ia comanda, urmat de Ostaș, iar Betiv și Sorana se apropie de cei din frunte. Pe linia dreaptă, Ostaș atacă pe Zenit și la jumătatea ei, trece de el câștigând până la urmă ușor. Betiv la locul al treilea, înaintea lui Pan Worthy.

54. Premiul AFUMAȚI — Handicap (16,55) 9000, 2300, 1000, 700 lei

1780	Leu	1	1780	2.47⁵	1.34⁵	Marcenco	fără	pacin
47	Pinkerton	2	1720	47⁵	37⁵	Gavrilescu	33	30
47	Ghimp	3	1769	48¹	35⁵	Slobozenco	52	78
42	Sultan II	4	1780	50¹	35⁵	Gaidaev	135	111
27	Mura II		1700	51⁴	40⁵	T. Marcu	43	48
27	Mura		1760	52⁴	38	Szabo	99	85
30	Izma		1700	52⁸	41²	Voronin	150	170
42	Makrele		1770	53⁴	37⁴	Grünwald	121	103
40	General Worthy		1760	56⁸	40⁵	Corol	89	100
40	Spic		1780	50⁷	37	Gram	153	154¹
40	Luța		1740	opr.			380	260²

¹) Distanțat pentru mers neregulat
²) Distanțat pentru mers neregulat

LEU (Georges Willy și Liliuliușa) aparține d-lui E. Marcenco și este antrenat de proprietar

Cotele: Tribună: 33; 18, 20, 40; Peluză: 30; 18, 25, 26 lei

Izma pornește în fruntea plutonului, urmată de Mura II, Pinkerton, General Worthy și Spic. La prima trecere prin fața tribunei, Izma continuă să conducă plutonul, urmată de aproape de Pinkerton, Spic și General Worthy. Pe partea opusă tribunei, Pinkerton trece pe primul plan, având în imediată lui vecinătate pe Spic, iar Izma rămâne la câteva lungimi. In ocol Pinkerton e primul, urmat de Ghimp și la câteva lungimi de Spic. Pe linia dreaptă Spic cedează iar Ghimp se apropie amenințător. Angajat pe din afară, Leu înaintează puternic și câștigă de puțin asupra lui Pinkerton, urmat de Ghimp și Sultan II

CALENDARUL GALOPULUI

STAGIUNEA DE PRIMAVARA

Aprilie: 10, 16, 20, 23, 27, 30
Mai: 4, 7, 11, 14, 18, 21, 25, 28
Iunie: 1, 4, 8, 11, 15, 18, 22, 25, 29
Iulie: 2, 6, 9, 13, 16, 20, 23

STAGIUNEA DE TOAMNA

Septembrie: 3, 8, 10, 14, 17, 21, 24, 28
Octombrie: 1, 5, 8, 12, 15, 19, 22, 26, 29
Noembrie: 2, 5, 8, 12, 16, 19

O nouă consfătuire

pentru modificarea regulamentului de trap

In strada Franklin No. 14, la birourile d-lui inginer I. Matak va avea loc azi o nouă consfătuire la ora 6 pentru modificarea regulamentului.

Vor participa reprezentanții comitetului, comisarii alergărilor și d. Donici, secretarul societății hipice române.

Caii români în străinătate

O frumoasă și semnificativă victorie a lui Oștean in Franța

Concurent in Marele Premiu al orașului Cannes

Ostean, excelentul produs al creșcătoriei naționale, a disputat Vineri la Cannes o cursă de obstacole, realizând o splendidă performanță, dacă avem în vedere condițiunile probei.

Intr'adevăr, purtând cea mai mare greutate, dintr'un lot de 20 de concurenți — 65 kgr. — și dispută nd a doua cursă de obstacole din carieră, Oștean a reușit să se afirme pe turful francez.

Ceeace este mai semnificativ la victoria lui Oștean, e faptul că el și-a pierdut adversarii pe drum. A câștigat cu 10 lungimi asupra unor cai cărora le dădea până la 3½ kilograme.

După cum se vede din cele de mai sus, Oștean are înaintea lui o frumoasă carieră în cursele de garduri, carieră pe care antrenorul lui i-a prevăzut-o dela primele antrenamente.

OȘTEAN CONCURENT IN MARELE PREMIU AL ORAȘULUI CANNES

In urma victoriei de Vineri, câștigătorul Derby-ului român din 1938 va fi angajat în Marele Premiu al Orașului Cannes, cursă înzestrată cu 75 mii franci, în care are o bună șansă.

Hipismul cehoslovac în anul trecut

In anul care a expirat de curând, au avut loc în toată Cehoslovacia 124 de reuniuni, pe trei câmpuri de curse.

Praga, Karlsbad și Podiebrad, au găzduit în 1938 reuniuni de foarte mare succes.

Anul acesta se va suspenda mețingul dela Karlsbad, această localitate fiind trecută de curând la Germania.

Până în 1937 mai funcționa pe teritoriul cehoslovac încă un hipodrom, acela dela Pardubice. Activitatea acestui câmp de curse, a fost însă suspendată, începând de anul trecut. Se știe că la Pardubice se desfășura anual, Grand Steeplechase-ul, cursă internațională care stârnea mare interes printre hipiștii cehoslovaci.

In 1938, campionul alergătorilor indigeni a fost Alcazar, câștigătorul Derby-ului dela Praga.

Acesta a câștigat doar într'o cursă, 80.000 coroane, sumă care i-a permis instalarea confortabilă în fruntea clasamentului.

Alcazar este cunoscut nu numai în Cehoslovacia, dar și în Austria și în Ungaria, țări în care a repurtat multe și frumoase succese.

INFORMAȚII

ERI LA BANEASA-TRAP

• Au fost distanțate:

Sonora în parcursul premiului Auglas pentru galopuri repetate.

Daisy Worthy în parcursul premiului Argentina pentru mers neregulat.

Luța în parcursul premiului Afumați pentru același motiv.

• AU FOST amendați:

E. Fischer cu 500 lei, deoarece nu sa înotrs în sulky cu Champion junior după terminarea premiului Anieș.

E. Voronin cu 500 lei, deoarece a intrat în benzi cu Izma în premiul Afumați.

N Gaidaev cu 500 fiindcă a intrat în benzi cu Hanibal II (prima infracțiune) în premiul Alfred.

E. Marcenco cu 1000 lei, deoarece n'a ținut linia cu Leu în premiul Afumați.

• DAM mai jos cotele plătite la event:

LA TRIBUNA:

Cavaler-Pacahantos 734.
Adda Worthy-Kundry 431.
Eftin-Ostaș 1208.

LA PELUZA :

Cavaler-Pacahantos 500.
Adda Worthy-Kundry 2250.
Eftin-Ostaș 2400.

CICLISM

O zi de primăvară in miez de... iarnă

Ieri...

29 Ianuarie. Duminică...

O zi frumoasă ca'n Aprilie...

Sportivii au eșit buluc la antrenament. Terenurile și-au deschis larg porțile, întâmpinându-i cu miros de pământ svântat.

In miez de iarnă (?), sporturile de... vară și-au reluat activitatea.

Foot-ball-ul a fost protosul...

*

Nici cicliștii n'au făcut altfel

Pe o zi atât de frumoasă ar fi fost, zău, un sacrilegiu să stai acasă sau să te închizi în vreun „Cinema".

Astfel că, în timp ce foot-ball-iștii se îndreptau grăbiți spre terenuri, cu trusa respectivă, — un geamantănel cu ghetele, chiloții, și ciorapii, — pedaleurii nostri au pornit în exod.

O zi însorită, asfaltul e uscat, o adiere ușoară de... crivăț, transformat — volens nolens, — în... zefir, constituiau elementele potrivite unei zile, în fața căreia, după o pauză de atâtea săptămâni, ți-era imposibil să reziști.

*

Cristache Teodorescu, Norhadian, Tr. Constantin și Someșan s'au „preumblat" pe gudronul șoselii Ploești, până spre Snagov.

Ardeleanu, speranța „acsiștilor" și-a scos „mașina" de la... naftalină și a făcut câteva tururi... grațioase prin cartierul Belu.

C. Grigoriu, dela „ASPIM", precum și o mulțime de alți alergători au dat ieri primele lovituri de manivele pe anul în curs.

Ceva mai grăbiți „metropoliștii" Țapu și Dobrin, au acoperit încă de zilele trecute vreo 60 km. pe una din șosele ce duce la Dunăre, iar ieri, au făcut la fel

*

Unui singur alergător, însă, nu i-a ars de bicicletă. Era în zor mare.

Băgat la staif, „piept înghețat", smoking, bine ras, bine pudrat, cu... trei tone de „eau de Cologne" vărsate pe el, cu pantofi proaspeți confecționați și sclipind de-ți luau ochii, cu părul bine gominat, era emoționat nevoie mare: se însura.

Cartierul întreg în fierbere, mașini cu flori de lămâiță de... hârtie la geam, forfoteau de colo, colo...

Cartierul se numește: Crângași, iar cel în cauză: Tudose.

Iar ca o completare necesară, subliniem că nuni au fost: d-na Elena general Tătaru și d. avocat Dinu Dobrescu, fostul președinte al grupării „Principele Nicolae".

*

Interesându-ne mai de aproape, am aflat că, aproape nici un alergător n'a lăsat să treacă ziua de ieri fără să nu inaugureze sezonul care se apropie cu câteva tururi de pedale.

*

In timp ce la Sinaia sky-orii își disputau întâetatea pe viscol, în Capitală, terenurile s'au bucurat de o activitate de... zile mari.

Venus, U. Tricolor, Rapid, A. C. S. A., Sportul Studențesc, etc., etc., etc., toate au cinstit ziua de ieri cu câte un antrenament serios, în nădejdea că acest 29 Ianuarie va fi de bun augur și... poate luna lui Făurar nu va exista decât în calendar și necum, pe teren, cu toane de capricioasă... vedetă...

Rugbiștii și ei au... pornit la drum.

❖

Intâmplător, după amiază, târziu, am trecut pe lângă terenul „A. C. S. A." Era bine populat. Jucători mulți și public, mai, mai să crezi că te afli la un match de campionat.

Și, în timp ce unii jucători părăseau terenul, cu servieta sau geamantănașul în mână, obosiți, oarecum „frânți" după primul antrenament, — „onorabilii" cartierului (deh, ca să-i nu-i zicem mahala) eșiau cu „familia" să mai ia aer, sau să vadă la „cinema", coana Măndica, pe Robert Taylor cum dă, cuceritor, ochii peste cap, — iar ea să suspine discret și să constate cu regret că Iordache al ei nu mai e ce a fost: s'a îngrășat mult și nu se mai rade în fiește care zi.

„Onorabilii", cu ghetele făcute, proaspeți rași, cu paltoane cu guler de lutru, cu căciuli pe cap, trecând prin dreptul terenului și văzând atâta activitate, exclamau tare surprinși:

— Ia te uită dom'le. Nici n'am trecut de „lăsata secului" și ăștia o și incepu cu „poarca" lor și cu alte năsbâtii..

Construirea unui velodrom modern, sau organizarea „Turului României" ?

S'a difuzat în ultima vreme știrea că forul de specialitate este în căutarea unui teren pentru construirea unui velodrom modern și că această înfăptuire este unul din proectele a căror traducere în fapt nu va întârzia.

O pistă modernă, e just, ar aduce o înviorare, s'ar face oarecari încasări, dar de unde iei publicul, marele public, cifrat la mii de capete, necesar să populeze incinta pentru a aduce astfel, resursele trebuincioase propagandei, regiei unor reuniuni de anvergură precum și recuperării fondurilor serioase băgate în construcție.

In ciclism n'avem un public format, iar cel actual se cifrează la câteva sute, atingând, în cazul reuniunilor atractive, cu indulgență, cifra de 1000, incluzând și puzderia de țânci pe cari, în speranța că vreodată vor deveni adepți ai pedalei, trebue să-i lași să intre gratuit.

Se va face propagandă. — s'ar putea susține

Nimic de zis.

Dar orice nume ai programa, oricât de binevoitoare s'ar arăta ziarele cu asemenea manifestații tot nu se poate atinge o cifră care să revoluționeze.

Nu este o afirmație pesimistă, ci ea exprimă un fapt: greutatea cu care ciclismul își câștigă adepți.

Astfel, am avut în ultimii doi ani pe pista dela Belu, interesante reuniuni internaționale, cu nume cari spuneau mult pentru cunoscători, dar cari s'au soldat cu un serios deficit, retezând elanul unor viitoare înjghebări.

Acestea fiind spuse, și fără a căuta să scădem din valoarea unei piste, noi considerăm că organizarea „Turului" trebue să primeze, în cazul că s'ar găsi suma necesară.

Insă să precizăm.

In ultimii ani, sau mai bine spus, cu prilejul celor trei ediții ale marei competiții, s'a putut constata un fapt categoric: ciclismul reînviat prin această manifestațiune n'a trăit apoi decât prin ea.

Dovadă ?

După „Tur" s'a simțit o înviorare în rândurile spectatorilor, numărul lor, chiar la reuniuni de mică însemnătate, înregistrând o accentuată urcare.

Dar, ca să încheem, vom nara aci, pe scurt, un fapt similar, și instructiv, petrecut cu 30—35 ani în urmă, la Paris, leagănul pedalei.

Eroul ei: Henry Desgrange (numele, incontestabil, vă este cunoscut).

A încercat bietul Henry tot felul de înscenări cu alergări la Longchamps, reuniuni pe velodrom cu întreceri pe aleile lui Bois de Boulogne, curse de 100, 200, 400 km., reuniuni pe pistele existente pe atunci, etc., etc....

Nimic.

Incasări și mai puține.

Insuficiente pentru a acoperi cheltuelile și a servi propagandei. Exasperat, i-a venit năstrușnica ideie a „Turului Franței", neținând seama de protestele cari s'au ridicat împotrivă-i și de faptul că n'a lipsit mult să fie considerat „sonat".

Dar când prima ediție a „nebuniei", a „utopiei" s'a sfârșit, lumea care a năvălit să vadă (iar nu să încurajeze) cum arată la față, dacă mai sunt oameni, acei „descentrați" cari s'au încumetat la o asemenea ispravă, a însemnat un pas definitiv spre triumf.

An de an, arena ticsită, ciclismul și-a câștigat adepți iar reuniunile din timpul anului ca și sosirile din cursele locale, s'au bucurat de un public din ce în ce mai numeros și de respectivele rețete „grase".

Iar astăzi, se știe prea bine că „Turul Franței" răscolește omenirea iar pedala cunoaște încasări fabuloase.

Băeții sunt gras retribuiți și totul merge strună.

Mai este nevoie de vreun argument în plus, pentru a justifica de ce suntem de părere că organizarea „Turului" trebue să primeze?

Credem că nu.

Serbarea sportivă de eri a grupării Tirul a repurtat un succes desăvârșit

Societatea română de arme, gimnastică, dare la semn și înot „Tirul", a prezentat ieri dimineață, în sala teatrului Regina Maria, un spectacol sportiv de excelentă calitate.

„Tirul", cea mai veche grupare sportivă din București, a inaugurat cu acest prilej, un ciclu de festivaluri menite să colaboreze la redresarea unor sporturi cari, în anii din urmă, nu au preocupat îndeajuns.

Condusă de d-nii: Cezar Pascu, președinte și D. Dimitriu, director, prima noastră grupare sportivă este pornită pe înfăptuiri de proporții însemnate.

Serbarea de ieri a însemnat începutul unei ere mai prospere pentru: gimnastică la aparate, scrimă, lupte libere și greco-romane, ridicări de greutăți, etc.

PROGRAMUL

Serbarea a fost deschisă printr'o succintă cuvântare a d-lui Cezar Pascu, care în cuvinte calde a arătat rostul și rolul sporturilor pe cari societatea „Tirul" le patronează și încurajează.

Au urmat apoi exerciții la bare fixe cu prilejul cărora, d. profesor Scurtu a prezentat câteva elemente bine pregătite.

D. profesor Cioroianu a prezentat apoi câteva asalturi de scrimă cari au permis d-relor Aurelia Cioroianu și Lucia Scurtu să se releve.

Exercițiile la inele, executate sub conducerea maestrului Ștefan Petrescu, au fost mult gustate și au scos în evidență, marile posibilități ale lui Petre Sava.

Maestrul de box Toma Panaitescu a prezentat două demonstrații între începători. Aceștia au terminat în alură de match autentic.

Cele trei întâlniri de lupte greco-romane oferite de profesorul Aurel Ihm au reliefat valoarea și forma actuală a atleților: Vasile Vasilescu, Petre Ioanițescu și Alexandru Unguraș.

O luptă liberă, între profesorul B. Farcaș și T. Boldescu a făcut deliciile publicului. Au plăcut deasemenea, foarte mult, exercițiile elastice ale lui Gh. Popescu, a cărui suplețe a întrecut toate așteptările.

Cortina s'a lăsat pe o demonstrație de ridicări de greutăți, cu care prilej s'au remarcat profesorul Stefan Petrescu și Petre Sava.

Velodromul nu va mai fi desființat

Continuare din pag. 1-a

reparată iar terenul nivelat și gazonat.

PISTA DE CICLISM VA FI CONSTRUITA DIN BETON

Unul din cele mai oropsite sporturi de la noi din țară, ciclismul va avea și el rezervat un loc important și mai ales condițiuni perfecte pe stadionul Viforul Dacia.

Se știe că actualmente stadionul este înconjurat cu o pistă de sgură pentru ciclism.

Această pistă va fi făcută din beton și prin aceasta Velodromul va redeveni centrul de acitvitate al ciclismului bucureștean.

PAVILIOANELE EXPOZIȚIEI AGRICOLE SE VOR CONSTRUI PE CAMPUL DIN SPATELE STADIONULUI

Expoziția agricolă va avea loc în luna Mai, după cum am scris mai sus. Pavilioanele ce le necesită ea vor fi construite pe terenurile din spatele actualului stadion.

In prealabil, terenurile acestea vor fi nivelate și abia după aceea se va proceda la construcții.

UN TEREN DE RUGBY

Pe terenurile expoziției se va amenaja un teren de rugby, rezervat EXCLUSIV acestui sport.

Bine înțeles că amenajarea terenului de rugby nu va putea începe decât după terminarea expoziției și după dărâmarea pavilioanelor, astfel că nu se va putea juca pe el decât din toamnă.

SE VA CONSTRUI ȘI O MARE SALA DE GIMNASTICA

Unul din pavilioanele expoziției — cel mai mare — va fi construit din cărămizi și după terminarea ei va fi transformat în sală de gimnastică în care se vor juca matchuri de volley și basket și se vor disputa și matchuri de box.

VIFORUL DACIA ȘI VA AVEA SEDIUL SUB TRIBUNA DE BETON

Sub tribuna de beton — considerabil mărită — se vor construi camere spațioase, cabine, băi și dușuri.

Viforul Dacia își va creea aci un sediu model, cu bibliotecă, birouri, club, toate puse la dispoziție de municipiu.

UN PARC SPORTIV

După cum se poate vedea, din cele expuse până aci velodromul va deveni un adevărat parc sportiv, primul din Capitală.

Intreg terenul amenajat pentru sport va fi îngrădit și pe lângă împrejmuire vor fi plantați pomi pentru ca să fie un parc în adevăratul înțeles al cuvântului.

VIFORUL DACIA VA UZA DE STADION 25 ANI

Primăria municipiului, după terminarea tuturor lucrărilor, va pune stadionul la dispoziția clubului Viforul Dacia pe timp de 25 ani.

Reorganizarea grupării „Velo-Club-Român"

Bătrâna formație „Velo-Clubul Român", de sub conducerea d-lui George Iliescu. a ținut Duminică 29 Ianuarie 1939, la ora 10 dim. în bd. Basarab 7, o consfătuire în vederea adunării generale.

La această consfătuire au luat parte toți membrii formației, deoarece s'au discutat chestiuni de mare importanță privind asezarea grupării pe noui baze, în vederea actualului sezon în care, — se spune, — „V. C. R"-ul va desfășura o activitate din cele mai bogate.

Dintre cei cari vor contribui la redresarea acestei grupări enumărăm pe d-nii: M. Moraru, Lazăr Georgescu, Bucur Gâlcă, Craighero, Ionescu-Cotroceni și alții.

Citiți și răspândiți „Universul Sport"

SPORTURI DE IARNA

Brașoveanul Binder

a câștigat campionatul României de coborâre

Zachiarias și Covaci Ghyury n'au putut rezista impetuozității acestui tânăr. Boerescu accidentat

Sinaia, 29. (Prin telefon). — In timp ce în toată țara soarele a topit și cele câteva crâmpeie de zăpadă, sus pe muntele Furnica, de azi noapte s'au deslănțuit o ninsoare și viscol ca în toiul iernii.

Zăpada abundentă și prăfuită cum e mai potrivită pentru un concurs de ski, a avut darul ca să dea viață campionatelor de ski cari au început azi prin cursa de coborâre.

Incă din zorii zilei munții erau împânziți de concurenți și excursioniști cari suiau de zor spre muntele Furnica la cota 2190 m. de unde urma să se dea plecarea în cursă.

O parte din excursioniști au rămas la 1.400 unde se amenajase locul de sosire.

La ora 8.30 dimineața, cei o sută de skieuri veniți să-și dispute întâietatea au răspuns la apelul făcut.

S'a păsit apoi la distribuirea numerelor.

Cu aceste ultime preparative, ora plecării s'a apropiat.

După programul anunțat, oficialii federației de ski, la ora 10 precis, au dat drumul primului concurent în probe de seniori, seria A, urmat de restul plutonului, din minut în minut.

Incă dela plecare, tânărul brașovean Binder, eroul cupei Bucegilor de anul trecut, a imprimat o vie alură coborârei.

Boerescu pare a-i fi un concurent serios.

Zacharias și Covaci G., în acelaș tempo, tae zăpada fulgerător.

BOERESCU ACCIDENTAT

Deși conducea splendid, părând a fi un serios aspirant la locul prim, excelentul skieur Toma Boerescu, aproape de sosire, a fost victima unui accident stupid.

In plină viteză, la un viraj, din cauza ghieții ascunsă sub zăpadă, cade suferind o serioasă luxație a piciorului.

Un serviciu medical i-a dat toate îngrijirile, coborându-l imediat la Sinaia.

BINDER CAȘTIGA IN CHIP DE MARE CAMPION

Cum arătam mai sus, marea revelație a acestei prime probe din campionatul național de ski a constituit-o victoria tânărului Binder.

Asupra valorii acestui talentat skieur s'a scris destul.

Ceiace trebuie arătat acum este că această mare speranță a skiului românesc, pe an ce trece, arată o formă în continuă ascendență.

Isprava lui de azi, prin care a reușit să acopere distanța de 2 km. în 5 m. 58 secunde 1/5, întrecând pe Zacharias și Gyury Covaci de departe, este un argument îndestul de tare pentru atributele ce le merită.

ȘI TOTUȘI ZACHARIAS A FACUT O CURSA MARE

Faptul că s'a clasat în locul secund, nu scade cu nimic din valoarea skieurului tăbăcar dela Sibiu.

El rămâne încă un mare talent și cu serioase resurse pentru viitor.

A întâlnit însă în Binder, un adversar în mare formă și, dacă a pierdut, a pierdut onorabil.

COVACI GYURY PENALIZAT

Covaci Gyury, deși sosit al treilea în cursă, se pare că va fi descalificat pentru incorectitudine în timpul cursei.

IN CATEGORIA I COVACI I. CAȘTIGA INAINTEA LUI HAMBRUSTER ȘI BERGNER

Eroul cursei de categoria I a fost Covaci I. care și-a surclasat de departe adversarii.

Hambruster dela Vatra Dornei i-a fost cel mai serios adversar, reușind să facă o cursă mare și care îl situiază în rândul skieurilor de frunte din categoria lui.

Deasemenea o notă bună pentru Bergner și Iacob.

REZULTATELE TECHNICE

Categoria I

1. Binder H.S.V. 5 m. 58 s. 1/5.
2. Zacharias H.S.V. 6 m. 02 s. 0.
3. Covaci G. B.T.E. 6 m. 03 s. (descalificat)
4. Ciocoiu (C. S. Predeal) 6 m. 44 s. 1/5.

Categoria II-a

1. Covaci I.
2. Hambruster.
3. Bregner.
4. Iacob.

AZI CURSA DE SLALOM

Tot pe Valea lui Carp urmează să se desfășoare azi cea de a doua probă din campionatele naționale. cursa de slalom.

Rezultatele acestei probe sunt așteptate cu vie curiozitate.

In urma consumării ei, seara se va întruni comitetul F. R. S. care va desemna echipa ce ne va reprezenta la campionatele mondiale dela Zakopane.

ACCIDENTELE VÂRSTEI.

Dacă, la femeie vârsta se manifestă prin leșinuri, valuri de căldură, bărbatul resimte — și el — simptome cari nu înșală. Adeseaori, primele accidente se îndreaptă asupra aparatului urinar.

Mai întâi se simte nevoia de a urina mai des — mai cu seamă în zorii zilei — apoi evacuarea este mai lentă, mai greoaie. Trebue aproape să se forțeze cineva, pentru a expulsa. In acest caz profitați de minunata descoperire a produsului Pagéol. Sub formă de capsule ușor de luat, aveți cel mai puternic antiseptic la dispoziția Dv.

In toate afecțiunile prostatei, Pagéol este fără rival pentru a suprima durerea, a descongestiona mucoasele și a „reîntineri" organele.

Este un produs Chatelain, marca de încredere, preparat de către Laboratoarele Urodonal, sub direcțiunea științifică a Profesorului Pouchet, membru al Academiei de Medicină, asistat de 26 medici și farmaciști.

La farmacii și droguerii.

Un nou record mondial de patinaj-viteză

In cadrul concursului internațional de patinaj viteză, dela Davos, norvegianul Egnestangen a stabilit un nou record mondial la 1500 m. realizând timpul: 2 min. 13,8 secunde. Vechiul record era de: 2 min. 14,9 secunde.

Măria Sa Marele Voevod Mihai de Alba Iulia

a asistat la demonstrația de patinaj artistic de eri dimineață

Prima manifestație în domeniul patinajului artistic din acest an s'a desfășurat eri dimineață la patinoarul Oteteleșanu, în prezența Măriei Sale Marele Voevod Mihai de Alba-Iulia.

Patinajul artistic, acest frumos și pretențios sport, este foarte puțin cunoscut și apreciat de sportivii noștri, astfel că inițiativa comisiei regionale de specialitate merită toate laudele.

Cei aproximativ 1000 de spectatori, — printre cari am recunoscut pe d-nii gen. I. Iacobici, ministrul Inzestrării Armatei, gen. adj. Zwiedeneck; Neagu Boerescu director general al U.F.S.R.; col. Th. Davila. Mihail Savu, av. Eladescu, ing. Mereuță — au fost plăcut impresionați de exhibițiile impecabile ale patinatoarelor și patinatorilor noștri.

Programul a început cu prezentarea concurenților cari la comanda directorului reuniunii au executat salutul sportiv în mijlocul ovatiilor asistenței galei.

Deschiderea galei a fost evoluția celor mai tinere patinoare dela noi, d-rele Gizi și Noémi, cari — deși una dintre ele în vârstă de 3 ani — au dovedit o foarte înaintată aplicație în arta patinajului.

D-rele Helga și Liselotte Beck au apărut apoi făcând și ele o frumoasă demonstrație, mult aplaudată de publicul spectator.

Rând pe rând au urmat perechea d-ra Nana Alexiu lt. Bilkei, d-ra Winkler, B. Heuchert, d-na Trude Guber, perechea Ileana Moldovanu-Feraru, M. Bindea și d-ra Romica Popp, cari au făcut exhibiții foarte reușite, demonstrând frumusețile puțin cunoscute ale patinajului artistic.

Atracția principală a galei a fost desigur apariția d-rei Romica Popp.

Campioana României a cucerit sufragiile unanime, nu numai prin apariția ei gingașe, dar și prin patinajul său de înaltă clasă.

Intr'adevăr, am avut ocazia să admirăm execuția ireproșabilă a unor figuri extrem de grele, cum sunt săriturile „Rittberger", „Thoren", „Axel Paulsen" etc.; figuri cari fac cinste chiar și unui patinator de clasă internațională, nu unei patinatoare, fie ea chiar campioană.

Din restul programului trebue să mai remarcăm progresul făcut de d-na Trude Guber — care dealtfel a impresionat și prin eleganța ei,; talentul d-rei Ileana Moldovanu, care într'un scurt timp a reușit să formeze un cuplu admirabil cu Fredi Feraru și în sfârșit figurile grele și pretențioase executate de campionul național Maxim Bindea.

Demonstrația a luat sfârșit la ora 12.

E. HMR.

Metropola a învins aseară pe Gloria cu 4:1 (2:0, 1:0, 1:1)

în cadrul campionatului regional de hockey

Aseară Metropola a obținut o ușoară victorie împotriva Gloriei la scorul de 4:1 (2:0, 1:0 1:1).

Victoria comunalilor se explică pe de o parte prin progresele făcute în ultima vreme de echipa „roșilor" iar pe de altă parte prin faptul că Gloria s'a prezentat fără niciun jucător de schimb.

In prima repriză, după un joc destul de lent și desinteresat Feraru a deschis scorul și apoi Tudor Ioan a mărit avantajul.

In repriza secundă Tudor Ioan a marcat al treilea goal al comunalilor iar spre sfârșitul jocului Tică Rădulescu a rotunjit scorul la 4:0.

Onoarea Gloriei a fost salvată de Gaby Păcuraru.

S'au remarcat dela învingători Feraru, Tudor Ioan și Meținu, iar dela Gloria Munteanu și Păcuraru.

D-nii Botez și Petrovici au condus următoarele formații:

Metropola: Georgescu, Vasilichian, Meținu, Feraru, Tudor Ioan, Rădulescu (Presser).

Gloria: Antonescu, Bolintineanu, Păcuraru, Predescu, Herescu.

CLASAMENTUL

1. Venus	5	5	0	0	30: 4	=10
2. Metropola	5	2	1	2	10:12	= 5
3. Sp. Stud.	5	1	2	2	8:15	= 4
4. Gloria	5	0	1	4	4:21	= 1

Mâine seară

O nouă demonstrație de patinaj artistic

In urma frumosului succes obținut de către comitetul regional de patinaj București, cu organizarea demonstrației de patinaj la care a asistat Măria Sa Marele Voevod de Alba Iulia, o nouă demonstrație de patinaj artistic va avea loc Marți 31 Ianuarie, ora 21 (9 seara).

La această demonstrație în afară de figurile libere executate de către patinatorii noștri, în program va figura o exhibiție de patinaj acrobatic executat de către d-ra Irka Timczik și Alfred Fieraru.

Deasemeni pentru prima oară în România, asociațiile sportive de patinaj vor organiza un carnaval pe ghiață în costume stil, așa cum se organizează în asemenea imprejurări în străinătate.

Costul biletelor este de lei 50 (48+2) și se găsesc de vânzare la cassa Patinoarului Oteteleșeanu, str. Matei Milo nr. 3.

Demonstrația de patinaj va fi patronată de către d. general Gabriel Marinescu, subsecretar de stat și prefect al poliției municipiului București.

BOX

La 4 Februarie va fi cunoscut

Boxeurul nr. 1 al României

El va fi desemnat de matchul Ilie Petrescu-Vasile Șerbănescu

Gorun și Panaitescu,

învingătorii lui Huat și Angelman își vor disputa titlul categoriei cocoș

Restul programului

Lipsa unui local propriu organizării marilor gale de box, a făcut ca odată cu dărâmarea circului Sidoli să se dărâme și gloriosul piedestal al boxului profesionist în România.

Și aceasta nu e o afirmație gratuită, deoarece publicul românesc, căruia i s'au oferit gale excepționale pe programele cărora au figurat cei mai buni pugiliști europeni și poate chiar din lume, cum a fost cazul lui Marcel Thil, Pladner, Huat, etc., nu admite a i se oferi reuniuni mai modeste.

Pe de altă parte, organizatorii — cunoscând acest spirit — nu pot recurge la expediente, iar înjghebarea unor reuniuni serioase în sălile Gib, A.C.T., sau Inainte, nu garantează acoperirea cheltuelilor.

Așa că, fatal, „nobila artă" a trebuit să treacă pe pârtia anonimatului.

CIRCUL KLUDSKY

Cum însă în Capitală se află de câtva timp circul Kludsky, organizatorii au găsit nimerit să utilizeze incinta acestuia, pentru punerea pe picioare a unei importante gale.

Și cum acest lucru s'a mai făcut cândva, cu ocazia matchului Spakow-Anderson, cu deplin succes, matchmakerii bucureșteni încearcă ridicarea unei supape care să revitalizeze boxul românesc.

O RIVALITATE CE... RIVALIZEAZĂ CU ACEIA DINTRE SPAKOW ȘI AXIOTI

Deaceia, au purces la lucru și au stabilit un excepțional program pentru data de 4 Februarie.

Capul de afiș, e ținut de întâlnirea dintre cei mai buni grei ai României, Ilie Petrescu — deținătorul centurei de campion la toate categoriile — și Vasile Șerbănescu — fost deținător al aceluiaș titlu și actualmente, campionul semigreu al țării.

Lupta se va da pentru onoarea de a deveni *„boxeurul nr. 1 al României"* și se anunță destul de pasionantă. Prin linia matchurilor cu Spakow, de care ambii au dispus cam în aceiaș maniera, ei s'ar găsi pe un plan de perfectă egalitate.

Și faptul determinant al victoriei, în această întâlnire, va fi voința, ambiția. Și unul și altul urmăresc, cu acelaș interes, obținerea unui rezultat favorabil, întrucât de acest match au legate multe proecte și multe iluzii. Dârzenia nu va lipsi deci.

Și aceasta ne face să ne gândim la marile întâlniri dintre Spakow - Axioti, cari vizau acelaș lucru ca și lupta dela 4 Februarie, dintre Șerbănescu și Ilie Petrescu.

Ca și aceste foste glorii ale ringului românesc, actualii „ași grei" ai noștri vor încerca să reediteze faimoasele lupte dela Sidoli și Arenele Romane, care electrizau asistența.

Și au toate șansele să reușească.

Ilie Petrescu e un tactician perfect, iar Șerbănescu un puncheor redutabil și în plus, are o vitalitate debordantă. Or aceste două calități atârnă foarte greu în balanța unui match de box.

SE INTÂLNESC INVINGĂTORII GLORIILOR RINGULUI FRANCEZ

Semivedeta reuniunii, va pune față în față pe Panaitescu-Zigoto și Ion Gorun, fericiții învingători ai lui Valentin Angelman și Eugen Huat, gloriile ringului francez.

De o mobilitate derutantă, aceste minunate talente își vor disputa cu o ardoare îndrăcită, dealungul celor zece reprize, titlul național al categoriei cocoș.

Desăvârșiți escrimeuri ai boxului, Panaitescu și cu Gorun promit un match de o rară spectaculozitate.

MARELE ADVERSAR AL LUI MILICĂ TEODORESCU

O altă partidă, la fel de interesantă ca și primele, va fi aceea dintre campionul nostru semi-mijlociu, marele adversar al lui Milică Teodorescu, Constantin Cionoiu și combativul Benjamin Adania.

Va fi, fără discuție, cea mai „bătăioasă" întâlnire a serii.

COSTICA DUMITRESCU CEL OSTRACIZAT

In sfârșit, unul din bunii, dar și din cei mai nedreptățiți noștri boxeuri, Costică Dumitrescu, își va face reintrarea în compania lui D-tru Voiculescu, recentul învingător al lui Dumitru Iordănescu.

Elemente tinere și promițătoare, Dumitrescu și Voiculescu se vor strădui să folosească acest prilej pentru a-și deschide drumul spre titlul național respectiv.

Va fi o luptă interesantă de urmărit, din toate punctele de vedere.

ANTON OȘCA REDIVIVUS

Primul match profesionist al serii va fi între Anton Oșca, semifinalistul campionatelor europene de box amator dela Milano, și Sandu Petrescu, revelația anului trecut.

Intâlnirea e așteptată cu interes, datorită faptului că Oșca a fost poate cel mai bun și în acelaș timp cel mai iubit boxeur amator al nostru.

Acesta însă, de când a trecut la profesionism nu a susținut decât un singur match — și slavă Domnului, e destul timp de atunci.

Așa că va fi o revedere plăcută.

ȘI O INTÂLNIRE AMATOARE

Reuniunea va fi completată cu un match amator între Ilie Impăratu și Constantin Tutoianu.

*

In formă definitivă programul se prezintă astfel:

Ilie Petrescu — Vasile Șerbănescu, match în 10 reprize a 3 minute, pentru campionatul României la toate categoriile.

Dumitru Panaitescu — Ion Gorun, match în 10 reprize a 3 minute, pentru campionatul României la categoria cocoș.

Const. Cionoiu — Benjamin Adania, match în 6 reprize a 2 minute.

Const. Dumitrescu — D. Voiculescu, match în 6 reprize a 2 minute.

Anton Oșca — Sandu Petrescu, match în 6 reprize a 3 minute.

Constantin Tutoianu — Ilie Impăratul, 3 reprize a 3 minute.

Centralul își reîncepe activitatea propagandistică

prin organizaraa unei reuniuni la Târgoviște

Continuându-și programul de propagandă a boxului în provincie, gruparea Central va organiza în seara de 26 Februarie, la Târgoviște, o reuniune amatoare, cu concursul celor mai buni amatori.

Programul are următoarea înfățișare:

D. Leca (C) — D. Dumitrescu (C).

P. Ionescu (C) — M. Dobrescu (JC).

Ștefan Spak (C) — N. Vânătoru (ACT).

D. Zamfirescu (C) — Popa Mihai (T).

Puiu Obăgilă (C) — Carol Kovaci (T).

Gino Dell Fabro (C) — M. Petrescu (C).

— PROFESIONIȘTI —

Match de antrenament:

Sandu Petrescu — C. Dumitrescu.

Breack... stop... out...

Sid Williams a produs o mare surpriză, învingând prin abandonare în repriza secundă, pe Len Croxon.

*

Intr'un match disputat la Londra pe distanță de 12 reprize, Phil Parmer a dispus la puncte de Mick O'Brien. In cursul aceleiași reuniuni Freddy Baxter a silit pe Billy Edward să abandoneze în repriza treia.

-TIR-

Rezultatul concursului de tir al tipografilor

Concursul de tir al lucrătorilor tipografi din organizația „Muncă și voe bună" a adunat la poligonul A.N.E.F., un număr mare de concurenți ale căror rezultate pentru un început sunt dintre cele mai frumoase.

Concursul de Tir dela A. N. E. F. organizat de „Muncă și voie bună" pt. bresla tipografilor

Concursul a trezit gustul lucrătorilor pentru acest sport, ei manifestându-și dorința de a se organiza cât mai des asemenea concursuri.

Credem că viitoarele concursuri care se vor organiza pe sectoarele municipiului București la care vor participa lucrătorii și muncitorii dela toate întreprinderile, singurul poligon A.N.E.F. va fi neîncăpător, deci iată necesitatea construirii de poligoane, măcar câte unul de fiecare sector.

REZULTATE TEHNICE

Dintr'un număr de veste 60 concurenți, s'au clasificat următorii:

1. Simu Ernest, tip. România 79%.
2. Ghiță Vasile, tip. Timpul, 74%.
3. Rața Vladimir, tip. Kubert, 73%.
4. Popa Al., tip. România, 70%.
5. Stanciu Gh., Monitorul Oficial, 69%.
6. Siber Ioan I, tip. Ekard, 66%.
7. Stan Marin, tip. România, 63%.
8. Iordănescu, România, 63%.
9. Marin Vasile, tip. Bucovina, 63%.
10. Marinescu Andrei, lit. Ekard. 63%.
11. Segal Iosif, România, 62%.
12. Halpern I., România, 62%.
13. Grigorescu Gh., Timpul, 61%.
14. Toma Nicolae. tip. Curentul, 60%.
15. Siber J. I, lit. Ekard, 60%.
16. Ghelber Gh., România, 58%.
17. Peter Francisc, tip. Timpul, 55%.
18. Bucur Al., Monit. Of., 55%.
19. Sofronie Anton. Timpul, 54%.
20. Mincu Ioan, tip. Ghebel, 54%.
21. Manole Dan, Impr. S. A. R., 53%.
22. Murgos Gh., tip. „Universul", 48%.
23. Sârbu N., Curentul, 48%.
24. Dumitrescu I., Impr. Națională, 47%.
25. Hortopan V., România, 47%.
26. Ionescu V., tip. Bucovina, 46%.
27. Gegner I., lit. Kerneser, 46%.
28. Ionescu I., lit. Ekart, 46%.
29. Dumitrescu I., Impr. Nat., 45%.
30. Dragma Ioan, tip. Vulturul, 39%.
31. Hampu Ioan, tip. Bucovina, 35%.
32. Taub M., România, 32%.
33. Pup Ioan, România, 29%.
34. Tudor Ilie, tip. Ekard, 29%.
35. Roman Vasile, România, 24%.
36. Năstăsescu Matei, președintele băncii arte grafice 22%.
37. Boboc Ioan, România, 21%.
38. Negus Ioan, tip. Vremea, 18%.

RUGBY

Din grămadă...

Adunarea generală a biroului regional a fost fixată în prima Duminică după aceia a F. R. R.-lui.

*

Este probabil să fie înființată o comisie de selecție formată din trei persoane. Pentru această soluție sunt toate marile noastre grupări.

*

Sportul Studențesc, Viforul Dacia și T. C. R-ul au făcut Marți antrenament; prima grupare pe terenul dela șosea, iar celelalte două la Velodrom.

*

Comisia de arbitri care a rămas fără președinte, în urma demisiei d-lui inginer Mărășescu, va fi complectată în viitorul consiliu federal.

*

Dragu, Pană, Marinescu și Popovici va fi linia de trei sferturi cu care clubul campion T. C. R. va juca în primăvară.

*

Duminică se va disputa primul match de antrenament între echipele de onoare și promoție ale Sportului Studențesc.

*

Prin revenirea în București a d-lui inginer Lăzărescu, se pare că gruparea C. F. R-ului a rezervat criza de conducere prin care a trecut.

*

G. Fântâneanu a anunțat că abandonează rugbyul. In locul lui, Sportul Studențesc va întrebuința pe Adam sau Negreanu, două elemente de viitor.

*

Venus va încerca la primăvară o serie de jucători tineri, proveniți din cadrele categoriei promoție.

*

După o pauză de 5 ani, Sportul Studențesc va organiza anul acesta campionatele universitare.

*

La 11 Februarie se dispută matchul internațional Germania-Italia.

Sporturi mecanice

Defectarea ventilatorului a împiedicat o nouă victorie românească în „Rallye-ul Monte Carlo"

Dimitrie Vicol ne scrie din capitala principatului monegasc

„Monte-Carlo, 25 Ian. — Când veți primi rândurile mele este sigur că rezultatul final al competițiunei va fi fost publicat de mult. Nu voi insista deci asupra lui, ci vă voi relata ghina stupidă care ne-a privat de a obține o nouă victorie românească în „Rallye-ul Monte-Carlo". Nu exagerez cu nimic : victoria nu ne-ar fi scăpat, în cazul când neprevăzuta pană mecanică pe care am comunicat-o telegrafic, nu ne-ar fi încurcat toate socotelile.

Dar, să istorisesc.

AM PLECAT SPRE ATENA INTR'O ZI FATIDICA

Am plecat din București, Vineri 13 — cifră fatidică — Ianuarie la ora 18 jumătate, pentruca eșind din țară pe la Borș, prin Cegled și Belgrad, să ajungem la Atena, Luni 16 Ianuarie, la ora 12 jumătate.

In 63 ore de mers, continu, am acoperit, cu medii orare variind între 50 și 95 km., o distanță de 2.600 km. Suntem frânți. Prietenul Celo, fost la Ford Româna din București, ne întâmpină la sosire și ne ia mașina în primire, ocupându-se cu revizuirea ei.

IN FEBRA PREGATIRILOR

Un somn de 14 ore ne-a pus în plenitudinea celor mai bune mijloace și Marți dimineața, la ora 6, când am deschis ochii, ne simțeam întineriți și la largul nostru. Tot timpul liber l-am consacrat mașinei, pe care am pus-o în perfectă stare spre a putea începe, în condițiuni optime, „înghițirea" nouilor kilometri.

Probele la cari am supus-o au dat rezultate bune și nu mai așteptam decât ora plecărei.

STARTUL ȘI PRIMA PANA

Insfârșit, la ora 22 și 28 minute, oficialii Automobil Clubului Greciei își încep misiunea și câteva secunde mai târziu, mașina primului plecat se șterge la orizont.

După 35 minute. la ora 23 și 03, plecăm și noi — ultimii din 35. La volan este Petre Cristea. Avem înainte cei 613 km. cari despart Atena de Salonic, ținta primei etape. Cristea conduce în alură de cursă de viteză și după 95 km. nu mai avem în față decât cinci concurenți.

Aproape de Salonic, motorul începe să rateze și constatăm defectarea condensatorului. Pierdem o oră și 10 minute cu punerea în ordine a aprinderii.

O NOUA PANA DE CAUCIUC. TOTUȘ SOSIM AL DOILEA LA BELGRAD...

Dela Salonic la Sofia am condus eu. Suntem al treilea echipaj sosit în capitala Bulgariei, deși o pană de cauciuc ne forțase să oprim odată.

O altă pană de cauciuc ne stânjenește și în etapa Sofia-Belgrad (353 km.), pe parcursul căreia Cristea a condus 281 km. și eu restul. Ajungem al doilea în capitala Jugosla-viei spre a porni apoi mai departe.

...ȘI PRIMII LA BUDAPESTA

La volan este Cristea care rămâne pe poziție până la capătul primilor 183 km. Schimbăm apoi și, după alți 210 km., ajungem primii la Budapesta. Trecând volanul lui Cristea, atingem Viena (255 km.), în fruntea plutonului. Apoi, spre a-mi menaja tovarășul de bord în vederea probelor de clasificare dela Monte-Carlo, am condus necontenit, prin Strassburg, Dijon, până la Lyon (967 km.).

SPERANȚE MARI ȘI... DOI ADVERSARI

Pe autostradă efectuăm câteva încercări pentru proba de demaraj-frânaj. Merge strună și începem să ne gândim la cucerirea unuia din primele trei locuri. Nu ne era teamă decât de Jean Trevoux și Jean Paul, ale căror trăsuri erau special construite pentru această competițiune.

Pornim cu nădejde mai departe, convinși fiind că vom juca rol de frunte în marea întrecere.

UN DINAM BUCLUCAȘ

La Strassburg constatăm un început de „prăjeală" a dinamului. Spre a nu risca o deteriorare ireparabilă, schimbăm piesa defectă, înlocuind-o cu un dinam de fabricație franceză.

Plecăm mai departe dar, între Lyon și Grenoble, cea mai scurtă etapă (106 km.), după ce eșim din Bourgogne și urcăm o coastă lungă de 7 km. un sgomot de spărtură ne ajunge la urechi și motorul calează.

Coborâm și controlăm întâi baia de ulei. Nu este spartă. Deschidem capota. Ventilatorul cu dinamul într'o poziție de avion căzut, se spăla cu apa caldă ce curgea din belșug, din radiatorul spart. Până idioată.

O pală a ventilatorului s'a rupt, a produs un desechilibru al dinamului de care este fixat, a rupt suportul care face corp comun cu camera de aspirație și, ca rezultat : vedere liberă spre supape.

BILANȚ : radiatorul găurit, bobina pocnită de o pală a ventilatorului, distrusă.

PE SCURT, o tragedie.

126 MINUTE INTARZIERE

Cu chiu cu vai, dar mai ales datorită faptului că după deal venea vale, am ajuns la Bourgogne, unde ni s'au adus piesele cerute telefonic dela Lyon. Cârpim radiatorul cu ciment, montăm totul la loc și pornim mai departe.

Ajungem însă la Grenoble, cu o întârziere de 126 minute. Totul este pierdut. Renunțăm la regularitate pe distanța Grenoble-Monte Carlo, dar nu abandonăm. Acoperim cei 355 km. ai etapei în 4 ore jumătate și sosim ultimii la ținta finală.

CRISTEA DEMAREAZA BINE, DAR...

Imediat după sosire a urmat proba de demaraj-frânaj. La volan este Petre Cristea, care nu pare deloc dispus. Dar, deși motorul nu răspunde — apa din radiator curgea pe bujii— proba este absolvită în 27 secunde. Nu avem înaintea noastră decât șase timpuri superioare, Bakker Schut fiind primul cu 25 secunde 5/10.

In fine, calvarul zilei s'a sfârșit și în camera noastră de hotel, medităm resemnați, asupra celor ce se petrecuse. Aproape nu ne vine să credem că norocul ne-a persecutat în mod atât de crud.

CURSA DE COASTA

A doua zi am disputat cursa de coastă. Cristea a renunțat să conducă, lăsându-mi mie această misiune. 99 concurenți atacă coasta. Eu sunt ultimul și completez suta.

Motorul încălzește grozav. Are lipsă 5-6 litri de apă pe cari nu o putem însă completa din cauza plombajului. Cei cari au urcat își controlează timpurile și se constată că Jean Trevoux și Jean Paul au escaladat coasta în timp egal, nefiind întrecuți de niciunul dintre adversari.

Cronometrul înregistrează 1 minut 12 secunde 3/10. După cei doi francezi urmează, cu 1 minut 15 secunde 5, olandezul Karel Thon, care întrecea pe Bakker Schut, Gastonides, Quenlin și d-na Rouault, care, pe parcurs, avusese o nu prea plăcută coliziune cu o balustradă.

NECUNOȘCUTUL

Mă aliniez la plecare, cu grija de a nu sparge motorul și cu dorința de a arăta celor cari mă suspectau, că nu sunt un simplu pasager al pasagerului meu.

Atac coasta necunoscută cu precauțiunea aceluia care nu mai condusese un Ford într'o cursă de coastă.

Am avut tot timpul impresia că am urcat corect și la sosire Cristea mă întâmpină cu cuvintele : „BRAVO MAI TITICA, AI BATUT TOATE FORD-URILE ȘI AI REALIZAT AL DOILEA TIMP AL ZILEI".

Cristea nu glumea. Din gura lui eșise adevărul, adevărat. Bătusem o serie de piloți consacrați și lăsasem o impresie excelentă.

Performanța reușită în cursa de coastă ne-a întristat și mai mult.

Gândiți-vă ce ar fi făcut Cristea în cursa de coastă, dacă eu am isbutit să furnizez al doilea timp. Gândiți-vă ce timp ar fi făcut Cristea în proba de demaraj-frânaj, dacă nu se udau bujiile și dacă el nu ar fi fost stăpânit de nervii provocați de pana care ne-a răpit orice șansă.

Domnul a dat, Domnul a luat. Vom trăi și vom mai încerca. Acum, poate ruleta să ne mai ajute.

Dimitrie Vicol

Timpul nefavorabil

a împiedicat încercările de record

Conducătorii uzinelor germane Mercedes și Auto-Union, își propuseseră ca, în cea de a treia decadă a lunei acesteia, să înceapă o serie de încercări pentru îmbunătățirea recordurilor mondiale de viteză în automobil.

Timpul nefavorabil a împiedicat traducerea în fapt a acestor proecte

Neputând să-și ajungă scopul, conducătorii celor două mari întreprinderi germane au trimis pe cei mai mulți dintre piloți la Monza, spre a începe antrenamentul în vederea viitoarei campanii și nu au reținut în Germania decât pe Rudolf Caracciola și Hermann Lang cari, anul trecut, au mai făcut asemenea încercări în tovărășia lui Berndt Rosemeyer, care a plătit cu viața ambiția de a fi încercat să devină unul dintre cei mai rapizi pământeni.

Moartea lui Rosemeyer a determinat pe cancelarul Hitler să interzică asemenea tentative pe autostradele Germaniei și să decidă construirea pistei dela Dessau, de care noi ne-am ocupat la timp.

„Micul" japonez

și marea industrie automobilistă

Industria automobilului în Japonia, cunoaște o ascensiune prevestitoare a unei epoci de invidiat.

In 1933 numai 545 uzine și ateliere se ocupau de construirea automobilelor și de montajul pieselor detașate, utilizându-se, în acest scop 10.550 persoane, iar cifra de afaceri se ridică la 66.350.000 yeni.

Un an mai târziu, în Octombrie 1934, erau în circulație. 121.192 vechicule motorizate, dintre cari 76-124 trăsuri particulare și taximetre, 42.337 camionete și 2.731 camioane. Actualmente circulă în Japonia 177.637 vehlcule motorizate, ceeace corespunde unei majorări de 10.000 unități pe an.

Până în 1932, industria automobilistă japoneză își reducea activitatea la montarea pieselor detașate venite de peste granițe. Apoi s'a născut industria națională care produce 8.000—9.000 trăsuri pe an, majoritatea trăsuri eftine și accesibile tuturor pungilor.

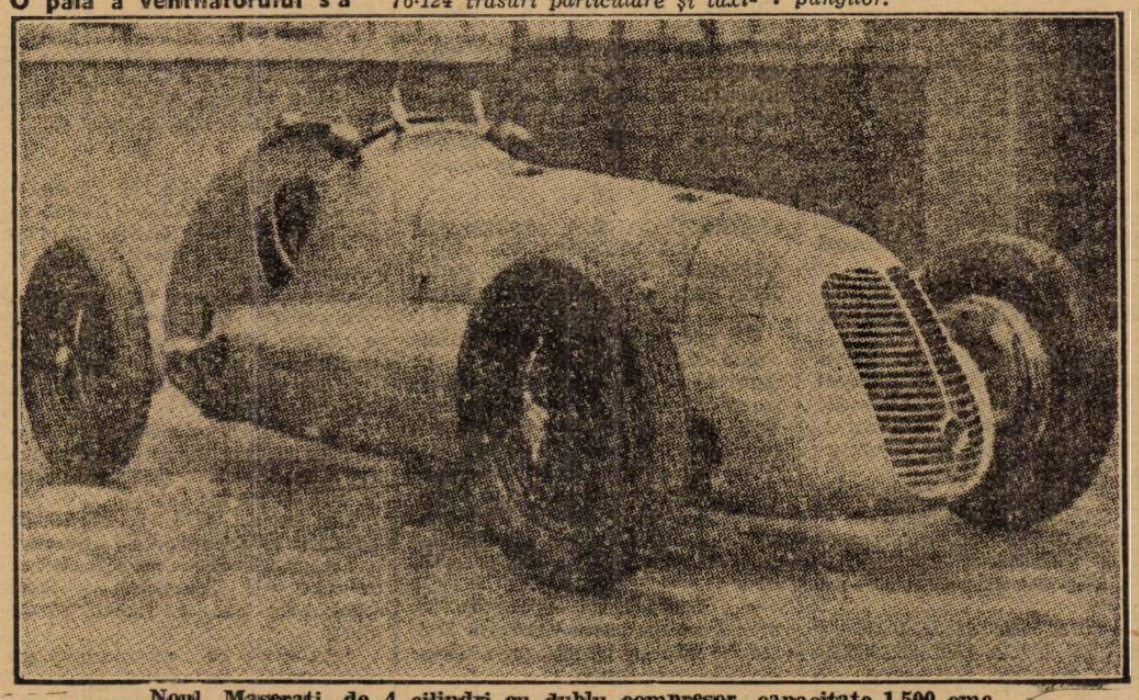

Noul Maserati de 4 cilindri cu dublu compresor, capacitate 1.500 cmc.

Campionatele mondiale de bobsleigh

România, ultima
și in a doua coborâre și in clasament

Milano, 29. — Azi a avut loc a doua coborîre în cadrul campionatului mondial de bob pentru persoane, pe terenul dela Cortina d'Ampezzo.

Rezultatele sunt următoarele:

1. Elveția 1' 21" 99
2. Anglia 1' 22" 71
3. Belgia 1' 22" 89
4. Germania I 1' 23" 60
5. Germ. II 1' 23" 75
6. U. S. A. 1' 24" 53
7. Italia II 1' 25" 56
8. Italia I 1" 26" 10
9. Franța II 1' 26" 35
10. Franța I 1' 27" 19
11. România 1' 28" 09

Clasamentul după rezultatele de eri și de azi este:

1. Elveția (Feierabend) 2 min. 47,37 secunde
2. Anglia (Mc Evoy) 2 min. 49.19 sec.
3. Germania II (Fischer) 2 min. 50.23 sec.
4. Germania I (Kilian) 2 min. 50.58 secunde
5. U. S. A. (Heaton) 2 min. 52,73 secunde
6. Italia II (De Zanna) 2 min. 52,91 secunde
7. Belgia (Lunden) 2 min. 54,40 secunde
8. Franța II (Charlet) 2 min. 54,79 secunde
9. Italia I (Gilarduzzi) 2 min. 55,75 secunde
10. Franța I (Balzan) 2 min. 56,49 secunde
11. România (Mihail) 3 min. 01,78 secunde.

U.D.R. a învins C.A.M.T. cu 6-4
...dar la lupte greco-romane

Timișoara, 29 (prin telefon). — Azi după amiază, începând dela ora 15, s'a desfășurat în sala fabricii de bere din localitate o foarte interesantă gală de lupte greco-romane între reprezentanții cluburilor C.A.M.T. și U.D.R.

REZULTATELE

CATEGORIA MUSCA

Covacs (C.A.M.T.) bate la puncte pe Burcovici (U.D.R.). A fost una din surprizele zilei, reșitanul fiind campion național.

Romanitza (U.D.R.) învinge prin tuș pe Lucescu (C.A.M.T.).

CATEGORIA PANA

Seria A

Negler (U. D. R.) învinge prin tuș pe Suhaita (C. A. M. T.).

Seria B

Fironda (U.D.R.) învinge la puncte pe Covacs (Camt.).

Benda (U.D.R.) învinge la puncte pe Hogea (C.A.M.T.).

CATEGORIA SEMI-GREA

Finkelștein (C.A.M.T.) învinge prin tuș pe Traian (C. A. M. T.).

Selecționata Palestinei a dispus de C.A.M.T. cu 3-1 (0-0)

Echipa timișoreană C. A. M. T., care se află într'un lung turneu în Orient, a jucat Sâmbătă la Tel Aviv cu reprezentativa Palestinei, de care a fost învinsă cu scorul de 3:1 (0:0)

Matchul a fost extrem de disputat.

Goalul echipei timișorene a fost înscris de Possak.

Ungaria și Germania
au terminat la egalitate la floretă

Viena, 29. — Azi a avut loc la Semmering un concurs internațional de scrimă între echipele selecționate de floretă ale Ungariei și Germaniei.

Matchul s'a terminat nedecis, rezultatul fiind 8:8 (59:59 tușe).

Danemarca a învins Norvegia la box

Oslo, 29 (Rador). — Azi s'a disputat aci un match internațional de box amator între echipele naționale ale Danemarcei și Norvegiei.

Danemarca a învins pe echipa gazdă cu 10:6.

Campionatele naționale de scrimă se organizează la Timișoara

Campionatele naționale de scrimă se vor ține anul acesta la Timișoara, după cum urmează:

LA 22 APRILIE 1939

Floretă-seniori : dimineața.

Floretă-doamne: seara.

LA 23 APRILIE 1939

Sabie: dimineața.

Escrimeurii din toată țara se pot înscrie la Clubul sportiv Electrica, Timișoara II, Piața Coronini.

Cu 7-1
Regiunea Muntenia a învins selecționata de box amator a Dunării de Jos

Aseară, în fața unei asistențe care a umplut sala până la refuz, s'au desfășurat întâlnirile inter-regionale ale Munteniei și Dunării de jos.

CUM S'AU DESFAȘURAT MATCHURILE

CATEGORIA MUSCA

ION CHIRIAC INVINGATOR

In primul match, Ion Chiriac (Muntenia) întâlnește în persoana gălățeanului Aurel Jercan, un adversar avantajat de alonje, fiind cu un cap mai înalt decât el. După un match de toată frumusețea în care Chiriac și-a asigurat un net avantaj, grație vitezei și preciziei, juriul îl declară învingător la puncte.

A condus maestrul T. Panaitescu.

CATEGORIA COCOȘ

NICOLAE RADAN, INVINGATOR

Cel mai frumos match al serii, cel mai disputat și cel mai spectaculos, a fost incontestabil acela dintre Nicolae Rădan (Muntenia) și Nicolae Panaitescu (Dunărea de jos).

După o luptă magnifică, în care bucureșteanul s'a dovedit superior, din toate punctele de vedere, juriul îl declară învingător la puncte.

CATEGORIA PANA

ION POPA DIN NOU INVINGATOR

Excelentul Ion Popa (Muntenia) întâlnește pe Nicolae Băncilă (Dunărea de jos). Matchul a fost viu disputat, chiar dela primul sunet de gong.. Adversarul bucureșteanului a arătat multe lucruri frumoase, dar Popa a fost mai precis, iar juriul, pe bună dreptate, l-a declarat învingător la puncte.

CATEGORIA UȘOARA

CONST. DAVID ESTE IMBATABIL.

Const. David (Dunărea de jos) cel mai bun produs al ringului amator, încrucișează mânusile cu Ion Stoianovici (Muntenia).

Juriul acordă decizia la puncte lui Const. David.

CATEGORIA SEMI MIJLOCIE

V. ROȘCA, INVINGATOR

Neprezentându-se adversarul (Grigore Jelesneac) Vasile Roșca (Muntenia) este declarat învingător

CATEGORIA MIJLOCIE

DUMITRU LUCA INVINGATOR

Vasile Boanță (Dunărea de jos) întâlneste în Dumitru Luca (Muntenia) un adversar care l-a depășit în puterea loviturilor. Matchul aprig disputat, a revenit lui Luca pentru care juriul l-a declarat învingător la puncte.

CATEGORIA SEMI GREA

GH. GEORGESCU A INVINS PE MESCHI

A. Meschi (Dunărea de jos) încrucișează mânușile cu Gh. Georgescu (Muntenia). Matchul a fost de o duritate extraordinară care a entuziasmat publicul.

Avantajul a alternat dar, către sfârșitul ultimei reprize, Georgescu a avut câteva lovituri mai precise pentru care juriul îl declară învingător la puncte pe Gh. Georgescu, care a meritat victoria cu tot protestul publicului.

CATEGORIA GREA

Ultimul match opune pe Gh. Georgescu (Muntenia) și Vladimir Dracz (Dunărea de jos). După o luptă extrem de strânsă, juriul declară învingător la puncte pe G. Georgescu.

CUPA „CANTUNIARI" A REVENIT „MUNTENIEI"

A doua ediție a cupei Al. Cantuniari a revenit regiunei Muntenia care a învins cu 7—1.

Toți învingătorii au fost declarați campioni inter-regionali.

GRAD.

Viforul Dacia,
inființează o „cupă de iarnă" la rugby

Aseară am fost informați că asoc. poli-sportivă Viforul Dacia, intenționează să pună în joc un trofeu sub denumirea „Cupa de iarnă Viforul Dacia".

Această cupă urmează să se dispute în cursul lunei Februarie între echipele Venus, Sportul Studențesc, Stadiul Român și respectiv echipa grupărei organizatoare (categoria onoare).

Turneul de hockey dela Garmisch

Berlin, 29. — La Garmisch Partenkirchen s'a disputat ieri semifinala concursului de hockey pe ghiață în cadrul „Săptămânii Sporturilor de Iarnă".

Echipa campioana germană SC Riessersee a învins Sparta din Praga cu 5:0 (3:0. 1:0, 1:0).

Astăzi s'a jucat finala turneului între Hammarby (Suedia) și SC Riessersee. Echipa suedeză învingând cu 3:1, a câștigat Cupa Fuehrerului.

Campionatele de ping-pong ale Angliei

Londra, 29. — Campionatele internaționale de ping-pong ale Angliei s'au terminat aseară în mătoarele rezultate:

Simplu domni: Bergman (Anglia) — Vana (Cehoslovacia) 18:21, 19:21, 21:17, 21:8, 21:14.

Simplu doamne: Miss Coll (Anglia) — Miss Epdin (Anglia) 19:21, 21:15, 20:22, 21:16, 21:17.

Dublu domni: Barna, Bellak (Ungaria) — Vana, Tereba (Cehoslovacia) 19:21, 9:21, 21:12, 21:19, 21:15.

Dublu doamne: Depetrisova, Votrubkova (Cehoslovacia) — Osborne, Woodehead (Anglia) 21:8, 18:21, 21:18, 21:16

Dublu mixt: Vana, Votrubkova (Cehoslovacia) — Barna, Osborne (Ungaria-Anglia) 21:17, 14:21, 21:15, 21:17.

Luxemburg a dispus de Belgia B cu 5:3 (2:1)

Luxemburg, 29. — **Azi a avut loc la Dudelingen un match internațional de footbal, în care echipa națională a Luxembourgului a dispus de echipa B a Belgiei cu 5:3 (2:1).**

Gruparea Viforul Dacia
și-a reunit ieri membrii celor 9 secții sportive
Un antrenament original și o dovadă că atletismul este baza tuturor sporturilor

Hotărât lucru, soarele are o influență binefăcătoare asupra sporturilor!...

Dovada elocventă și care vine să sprijine această afirmație, o avem pe ziua de ieri când, sportivii Capitalei au ieșit din ascunzișuri, și s'au atrenat în vederea activității oficiale care va începe în curând.

O REMARCABILA ANIMAȚIE LA VELODROM

VIFORUL DACIA ȘI-A REUNIT IERI MEMBRII TUTUROR SECȚIUNILOR

Nu greșim câtuș de puțin afirmând că, printre grupările ce au ținut să se distingă prin serioase pregătiri, harnica asoc. poli-sportivă Viforul Dacia se numără printre cele dintâi.

Pe cochetul stadion municipal din șos. Ștefan cel Mare, am putut vedea în cursul dimineței de ieri, un „antrenament general", al tuturor secțiunilor clubului „galben".

Era o adevărată delectare, să vezi cum membrii Viforului Dacia, se făceau semeți prin disciplină și voie bună.

Nu a lipsit nici o secțiune dintre cele 9 câte numără această grupare.

Incepând cu secția de football și sfârșind cu cea de volley și basket, toate cele nouă secții ale clubului Viforul Dacia au fost prezente la antrenamentul de pe Velodrom.

UN ANTRENAMENT ORIGINAL ȘI O DOVADA CA ATLETISMUL ESTE BAZA TUTUROR SPORTURILOR

Cine s'a deplasat ieri, pe Velodromul din șos. Ștefan cel Mare, a rămas plăcut impresionat de antrenamentul, pe cât de original, pe atât de bogat în rezultate, făcut de viforiști.

Dar mai înainte de toate, trebue să arătăm geneza acestui antrenament care, să complectăm, a fost de rugby.

La orele 10.30, jucătorii de football au format două „tabere".

Dar după câteva minute de joc, mingea s'a desumflat... și jocul deabia început a trebuit să fie oprit.

Iată însă că veteranul și nu mai puțin popularul rugby-st „Nea Ionică", a sugerat ideea jucării unei partide de rugby.

Zis și făcut. S'au format două echipe.

Prima compusă din footballiști și atleți, iar cealaltă din veritabili și calificați jucători de rugby.

VIGOAREA ATLEȚILOR ȘI TECHNICA FOOT-BALLIȘTILOR A INVINS ECHIPA DE RUGBY cu 12-3

Deși avea un caracter de antrenament, prin rapiditatea și fazele ce au abundat din ambele tabere, jocul a plăcut.

Spre surprinderea generală, combinată a dispus de rugby-ști la 4 essai-uri diferență.

ECHIPELE AU PREZENTAT URMATOARELE FORMAȚII:

COMBINATA: Comănescu, Grigorescu, Bolteanu, Lăpușan, Gurău, Radu, Ioniță, Popovici, Gică Rădulescu, Lazăr, Jean, Hornic.

RUGBY-ȘTII: Sterian C., G. Sterian, G. Vasilescu, I. Nicolau, Iorga, G. Fanella, Traian, I. Georgescu, Zamfirescu, Kurtzbauer, Fesci, Manolescu, Leonida și Dinescu.

Editura Societății Anonim e „Universul", București—România